



URZĄD STATYSTYCZNY W ŁODZI
STATISTICAL OFFICE IN ŁÓDŹ

SYTUACJA SPOŁECZNO-GOSPODARCZA ŁODZI

SOCIO-ECONOMIC SITUATION IN ŁÓDŹ



ZNAKI UMOWNE SYMBOLS

Kreska	(-)	-	zjawisko nie występuje. <i>magnitude zero.</i>
Zero	(0)	-	zjawisko istniało w wielkości mniejszej od 0,5. <i>magnitude not zero, but less than 0,5 of unit.</i>
	(0,0)	-	zjawisko istniało w wielkości mniejszej od 0,05. <i>magnitude not zero, but less than 0,05 of unit.</i>
Kropka	(.)	-	zupełny brak informacji albo brak informacji wiarygodnych. <i>data not available or not reliable.</i>
Znak	(x)	-	wypełnienie pozycji jest niemożliwe lub niecelowe. <i>not applicable.</i>
Znak	(*)	-	dane zostały zmienione w stosunku do już opublikowanych. <i>data revised.</i>
Znak	Δ	-	nazwy zostały skrócone w stosunku do obowiązującej. klasyfikacji. <i>categories of applied classification are presented in abbreviated form.</i>
Znak	#	-	oznacza, że dane nie mogą być opublikowane ze względu na konieczność zachowania tajemnicy statystycznej w rozumieniu ustawy o statystyce publicznej. <i>data may not be published due to the necessity of maintaining statistical confidentiality in accordance with the Law on Public Statistics.</i>
Znak	⌋	-	oznacza "w tym", tj. nie podaje się wszystkich składników sumy. <i>term "of which", indicates that not all elements of sum are given.</i>

**URZĄD STATYSTYCZNY
W ŁODZI**
*STATISTICAL OFFICE
IN ŁÓDŹ*

INFORMACJE
I OPRACOWANIA
STATYSTYCZNE
*STATISTICAL
INFORMATION
AND ELABORATIONS*

**SYTUACJA
SPOŁECZNO-GOSPODARCZA
ŁODZI**
*SOCIO–ECONOMIC SITUATION
IN ŁÓDŹ*

II kwartał 2017
IInd quarter 2017

Łódź, sierpień 2017
Łódź, August 2017

ZESPÓŁ REDAKCYJNY URZĘDU STATYSTYCZNEGO W ŁODZI
EDITORIAL BOARD OF STATISTICAL OFFICE IN ŁÓDŹ

PRZEWODNICZĄCY *PRESIDENT*

Piotr Ryszard Cmela

CZŁONKOWIE *MEMBERS*

Piotr Chabior, Jerzy Harbat, Anna Jaeschke,
Izabela Kaleta, Tomasz Piasecki, Jolanta Włodarczyk

Redakcja merytoryczna, skład, grafika *Editorial, setting, graphics*

Anna Gierlich, Magdalena Hochman

pod kierunkiem *supervised by*

Anny Jaeschke

Projekt okładki *Cover design*

Katarzyna Szkopiecka

Dane wstępne mogą ulec zmianie *Provisional data may be revised*

Przy publikowaniu danych US *When publishing data SO*
prosimy o podanie źródła *please indicate source*

Publikacja dostępna w Internecie *Publication available on the Internet*

<http://lodz.stat.gov.pl/>

ISSN 1427-9800

Urząd Statystyczny w Łodzi

ul. Suwalska 29, 93-176 Łódź

e-mail: sekretariat@stat.gov.pl

tel. +48 42 683 91 00, 42 683 91 01

fax +48 42 683 90 01

SPIS TREŚCI
CONTENTS

		<u>Str</u> <u>Page</u>
UWAGI OGÓLNE	GENERAL NOTES	6
WYJAŚNIENIA METODYCZNE	METHODOLOGICAL NOTES	10
WYNIKI BADAŃ – SYNTEZA	RESULTS OF SURVEYS – SYNTHESIS	17
Pracujący i przeciętne zatrudnienie	<i>Employed persons and average employment</i>	17
Wynagrodzenia	<i>Wages and salaries</i>	17
Bezrobocie i oferty pracy	<i>Unemployment and job offers</i>	18
Pomoc społeczna	<i>Social welfare</i>	19
Budownictwo mieszkaniowe	<i>Housing construction</i>	20
Bezpieczeństwo publiczne	<i>Public safety</i>	20
Straż pożarna	<i>Fire-guard</i>	21
Straż miejska	<i>Municipal guard</i>	22
Turystyka	<i>Tourism</i>	22
Przemysł	<i>Industry</i>	22
Budownictwo	<i>Construction</i>	23
Handel	<i>Trade</i>	23
Transport	<i>Transport</i>	24
Wyniki finansowe przedsiębiorstw	<i>Financial results of enterprises</i>	24

TABLICE**TABLES**

1. Stan i ruch naturalny ludności	<i>Population and vital statistics</i>	26
2. Ruch naturalny ludności na 1000 ludności	<i>Vital statistics per 1000 population</i>	26
3. Ludność według byłych delegatur Urzędu Miasta Łodzi	<i>Population by former office agencies of The City of Łódź Office</i>	27
4. Ruch naturalny ludności według byłych delegatur Urzędu Miasta Łodzi	<i>Vital statistics by former office agencies of The City of Łódź Office</i>	27
5. Pracujący w sektorze przedsiębiorstw	<i>Employed persons in enterprise sector</i>	28

SPIS TREŚCI (cd.)
CONTENTS (cont.)

TABLICE (dok.)	TABLES (cont.)	<u>Str</u> <u>Page</u>
6. Przeciętne zatrudnienie w sektorze przedsiębiorstw.....	<i>Average paid employment in enterprise sector.....</i>	31
7. Przeciętne miesięczne wynagrodzenia brutto w sektorze przedsiębiorstw	<i>Average monthly gross wages and salaries in enterprise sector</i>	32
8. Bezrobotni zarejestrowani i oferty pracy.....	<i>Registered unemployed persons and job offers.....</i>	33
9. Bezrobotni zarejestrowani będący w szczególnej sytuacji na rynku pracy	<i>Registered unemployed persons with a specific situation on the labour market</i>	33
10. Bezrobotni zarejestrowani według poziomu wykształcenia, wieku, czasu pozostawania bez pracy i stażu pracy.....	<i>Registered unemployed persons by educational level, age, duration of unemployment and work seniority ...</i>	34
11. Mieszkania.....	<i>Dwellings.....</i>	36
12. Mieszkania oddane do użytkowania według lokalizacji.....	<i>Dwellings completed by localization.....</i>	37
13. Przepięstwa stwierdzone i wskaźniki wykrywalności sprawców przestępstw.....	<i>Ascertained crimes and rates of detectability of delinquents in crimes...</i>	38
14. Pożary według rodzaju obiektu	<i>Fires by type of facility.....</i>	39
15. Pożary według przyczyn.....	<i>Fires by causes.....</i>	39
16. Zgłoszenia przyjęte przez Straż Miejską.....	<i>Application accept by Municipal Guard ..</i>	40
17. Świadczenia pomocy społecznej	<i>Social welfare benefits</i>	40
18. Baza noclegowa turystyki.....	<i>Tourist accommodation establishments ...</i>	41
19. Dane meteorologiczne	<i>Meteorological data</i>	42
20. Podmioty gospodarki narodowej według sektorów własności i sekcji	<i>Entities of the national economy by ownership sectors and sections</i>	43
21. Podmioty gospodarki narodowej według wybranych form organizacyjno-prawnych.....	<i>Entities of the national economy by legal and organizational forms</i>	44
22. Produkcja sprzedana przemysłu	<i>Sold production of industry.....</i>	45
23. Produkcja sprzedana budownictwa	<i>Sold production of construction</i>	46
24. Sprzedaż detaliczna według rodzajów działalności przedsiębiorstwa.....	<i>Retail sales of goods by type of enterprise activity.....</i>	47
25. Wyniki finansowe przedsiębiorstw	<i>Financial results of enterprises.....</i>	48
26. Wyniki finansowe przedsiębiorstw według sekcji.....	<i>Financial results of enterprises by sections.....</i>	50
I. Przychody, koszty, wynik finansowy ze sprzedaży.....	<i>I. Revenues, costs, financial result from sale.....</i>	50
II. Wynik finansowy brutto	<i>II. Gross financial result</i>	52
III. Wynik finansowy netto.....	<i>III. Net financial result</i>	54
27. Relacje ekonomiczne oraz struktura przedsiębiorstw według uzyskanych wyników finansowych.....	<i>Economic relations and composition of enterprises by obtained financial results.....</i>	56

SPIS TREŚCI (dok.)
CONTENTS (cont.)

		<u>Str</u> <u>Page</u>
TABLICE (dok.)	TABLES (cont.)	
28. Aktywa obrotowe i zobowiązania przedsiębiorstw	<i>Current assets and liabilities of enterprises.....</i>	59
29. Aktywa obrotowe i zobowiązania przedsiębiorstw według sekcji	<i>Current assets and liabilities of enterprises by sections.....</i>	60
30. Łódź na tle województwa łódzkiego.....	<i>Łódź against the background of Łódzkie voivodship.....</i>	61
	<i>ŁÓDŹ AGAINST BACKGROUND OF THE VOIVODSHIP CITIES</i>	
ŁÓDŹ NA TLE MIAST WOJEWÓDZKICH		
31. Ludność w miastach wojewódzkich.....	<i>Population in voivodship cities.....</i>	63
32. Przeciętne zatrudnienie w sektorze przedsiębiorstw w miastach wojewódzkich.....	<i>Average paid employment in enterprise sector in voivodship cities.....</i>	64
33. Bezrobocie rejestrowane i oferty pracy w miastach wojewódzkich.....	<i>Registered unemployment and job offers in voivodship cities.....</i>	67
34. Przeciętne miesięczne wynagrodzenia brutto w sektorze przedsiębiorstw w miastach wojewódzkich.....	<i>Average monthly gross wages and salaries in enterprise sector in voivodship cities.....</i>	69
35. Mieszkania oddane do użytkowania w miastach wojewódzkich.....	<i>Dwellings completes in voivodship cities.....</i>	72
36. Podmioty gospodarki narodowej w miastach wojewódzkich.....	<i>Entities of the national economy in voivodship cities.....</i>	74

UWAGI OGÓLNE

1. Od 2009 r. dane w publikacji prezentuje się w układzie **Polskiej Klasyfikacji Działalności – PKD 2007**, opracowanej na podstawie Statystycznej Klasyfikacji Działalności Gospodarczych we Wspólnocie Europejskiej – Statistical Classification of Economic Activities in the European Community – NACE Rev. 2. PKD 2007 wprowadzona została z dniem 1 stycznia 2008 r. rozporządzeniem Rady Ministrów z dnia 24 grudnia 2007 r. (Dz.U. Nr 251, poz.1885) z późniejszymi zmianami.

2. Dane statystyczne prezentowane są w układzie PKD według sekcji i działów.

3. Prezentowane dane obejmują podmioty gospodarki narodowej bez względu na charakter własności, tj. zaliczane do sektora publicznego i prywatnego. Do **sektora publicznego** zalicza się ogół podmiotów grupujący własność państwową (Skarbu Państwa i państwowych osób prawnych), własność jednostek samorządu terytorialnego oraz „własność mieszaną” z przewagą kapitału (mienia) podmiotów sektora publicznego. Do **sektora prywatnego** zalicza się podmioty gospodarki narodowej stanowiące własność prywatną krajową (osób fizycznych i pozostałych jednostek prywatnych), własność zagraniczną (osób zagranicznych) oraz „własność mieszaną” z przewagą kapitału (mienia) podmiotów sektora prywatnego lub brakiem przewagi sektorowej w kapitale (mieniu) podmiotu.

4. Dane opracowano zgodnie z każdorazowym stanem organizacyjnym gospodarki narodowej.

5. Przez **podmioty gospodarki narodowej** rozumie się jednostki prawne, tj.: osoby prawne, jednostki organizacyjne niemające osobowości prawnej oraz osoby fizyczne prowadzące działalność gospodarczą.

6. Pod pojęciem **podmiotów gospodarczych** rozumie się podmioty prowadzące działalność gospodarczą, tj. produkcyjną i usługową, na własny rachunek w celu osiągnięcia zysku.

7. W zależności od częstotliwości i zakresu pozyskiwanego materiału źródłowego (sprawozdania, wyniki badań i inne), dane prezentowane w publikacji różnią się zakresem podmiotowym i czasowym:

1) dane o pracujących, zatrudnieniu i wynagrodzeniach – w ujęciu miesięcznym – dotyczą podmiotów gospodarki narodowej, zaliczanych do sektora przedsiębiorstw, w których liczba pracujących przekracza 9 osób, przy czym (z wyjątkiem pracujących) dane nie obejmują zatrudnionych poza granicami kraju oraz zatrudnionych w organizacjach społecznych, politycznych, związkach zawodowych i innych;

2) dane o wynikach finansowych przedsiębiorstw niefinansowych – w ujęciu kwartalnym – dotyczą podmiotów gospodarczych prowadzących księgi rachunkowe (z wyjątkiem podmiotów, których podstawowym rodzajem działalności jest działalność zaklasyfikowana według PKD do sekcji „Rolnictwo, leśnictwo, łowiectwo i rybactwo” oraz „Działalność finansowa i ubezpieczeniowa”), w których liczba pracujących przekracza 49 osób;

3) dane o produkcji sprzedanej przemysłu i budownictwa oraz sprzedaży detalicznej towarów dotyczą podmiotów gospodarczych, w których liczba pracujących przekracza 9 osób.

GENERAL NOTES

1. From 2009 onwards data contained in the publication are presented in accordance with **the Polish Classification of Activities – PKD 2007**, compiled on the basis of Statistical Classification of Economic Activities in the European Community – NACE Rev. 2. PKD 2007 was introduced on 1st January 2008 by the decree of Council of Ministers dated 24th December 2007 (Journal of Laws No. 251, item 1885) with later amendments.

2. Statistical data are presented in accordance with NACE as arranged by sections and divisions.

3. Presented data cover units of the national economy regardless of ownership, i.e. included in the public and private sectors. The **public sector** includes entities of state ownership (of the State Treasury and state legal persons), local self-government entities ownership and "mixed ownership" with a predominance of capital (property) of public sector entities. The **private sector** includes entities of private domestic ownership (of natural persons and other private entities), foreign ownership (of foreign persons) and "mixed ownership" with a predominance of capital (property) of private sector entities or lack of predominance of public or private sector in capital (property) of the entity.

4. Data are compiled according to the respective organizational status of units of the national economy.

5. The term **entities of the national economy** is understood as legal entities, i.e.: legal persons, organizational entities without legal personality as well as natural persons conducting economic activity.

6. The term **economic entities** is understood as entities conducting economic activity, i.e., production and service activity, on their own-account in order to earn a profit.

7. Data presented in the publication differs in subject and time period depending on frequency and scope of source documents (reports, research finding and other):

1) data on employed persons, employment as well as wages and salaries – for monthly periods – refer to those units of the national economy, included in enterprises sector, in which the number of employed persons exceeds 9 persons; data do not include paid employees abroad (excluding employed persons) as well as in social and political organizations, trade unions, etc.;

2) data on financial results of non-financial enterprises – for quartely periods – refer to economic entities keeping accounting ledgers (with the exception of entities in which the principal activity is classified as "Agriculture, forestry and fishing" and "Financial and insurance activities" according to the NACE), in which the number of employed persons exceeds 49 persons;

3) data on sold production of industry and of construction and retail sale of goods cover those economic units, in which the number of employed persons exceeds 9 persons.

8. Ilekroć w publikacji jest mowa o **sektorze przedsiębiorstw**, dotyczy to podmiotów prowadzących działalność gospodarczą w zakresie: leśnictwa i pozyskiwania drewna; rybołówstwa w wodach morskich; górnictwa i wydobywania; przetwórstwa przemysłowego; wytwarzania i zaopatrywania w energię elektryczną, gaz, parę wodną, gorącą wodę i powietrze do układów klimatyzacyjnych; dostawy wody; gospodarowania ściekami i odpadami oraz działalności związanej z rekultywacją; budownictwa; handlu hurtowego i detalicznego; naprawy pojazdów samochodowych, włączając motocykle; transportu i gospodarki magazynowej; działalności związanej z zakwaterowaniem i usługami gastronomicznymi; informacji i komunikacji; działalności związanej z obsługą rynku nieruchomości; działalności prawniczej, rachunkowo-księgowej i doradztwa podatkowego, działalności firm centralnych (head offices); doradztwa związanego z zarządzaniem; działalności w zakresie architektury i inżynierii; badań i analiz technicznych; reklamy, badania rynku i opinii publicznej; pozostałej działalności profesjonalnej, naukowej i technicznej; działalności w zakresie usług administrowania i działalności wspierającej; działalności związanej z kulturą, rozrywką i rekreacją; naprawy i konserwacji komputerów i artykułów użytku osobistego i domowego; pozostałej indywidualnej działalności usługowej.

9. Ilekroć w publikacji jest mowa o przemyśle, dotyczy to sekcji PKD: „Górnictwo i wydobywanie”, „Przetwórstwo przemysłowe”, „Wytwarzanie i zaopatrywanie w energię elektryczną, gaz, parę wodną, gorącą wodę i powietrze do układów klimatyzacyjnych” oraz „Dostawa wody; gospodarowanie ściekami i odpadami oraz działalność związana z rekultywacją”.

10. Wartość produkcji i wskaźniki dynamiki, jeżeli nie zaznaczono inaczej, zostały podane bez wyrównań sezonowych.

11. W tablicach – o ile nie zaznaczono inaczej – dane w ujęciu wartościowym oraz wskaźniki struktury podano w cenach bieżących, a wskaźniki dynamiki na podstawie wartości w cenach stałych. Jako ceny stałe od 2011 r. przyjęto ceny stałe 2010 r. (średnie ceny bieżące 2010 r.).

12. W przypadku zmian metodycznych oraz zmian w systemie cen stałych – wskaźniki dynamiki obliczono metodą nawiązania łańcuchowego.

13. Dane według sekcji i działów PKD 2007 opracowano metodą przedsiębiorstw (podmiotową).

14. Niektóre dane mają charakter tymczasowy i mogą ulec zmianie w następnych wydaniach. Wprowadzone zmiany oznaczono "***”.

15. Ze względu na elektroniczną technikę przetwarzania danych, w niektórych przypadkach sumy składników mogą się różnić od podanych wielkości "ogółem”.

16. Liczby względne (wskaźniki, odsetki) obliczono z reguły na podstawie danych bezwzględnych, wyrażonych z większą dokładnością niż podano w tablicach.

17. W tablicach zawierających w boczku okresy miesięczne, w przypadku braku informacji podano dane kwartalne, wpisując je na poziomie miesiąca kończącego dany kwartał.

18. Grupowania wyrobów dokonuje się zgodnie z nomenklaturą PRODPOL, opracowaną na podstawie Polskiej Klasyfikacji Wyrobów i Usług (PKWiU 2015) oraz Listy PRODCOM. PKWiU 2015 została wprowadzona Rozporządzeniem Rady Ministrów z dnia 4 września 2015 r. (DZ. U. z 2015 r. poz. 1676) do stosowania od dnia

8. The category – **enterprise sector** – used in the publication, indicates those entities, which carry out economic activities in the following areas: forestry and logging; marine fishing; mining and quarrying; manufacturing; electricity, gas, steam and air conditioning supply; water supply; sewerage, waste management and remediation activities; construction; wholesale and retail trade; repair of motor vehicles and motorcycles; transportation and storage; accommodation and food service activities; information and communication; real estate activities; legal and accounting activities; activities of head offices; management consultancy activities; architectural and engineering activities; technical testing and analysis; advertising and market research; other professional, scientific and technical activities; administrative and support service activities; arts, entertainment and recreation; repair of computers and personal and household goods; other personal service activities.

9. The category – **industry** – used in the publication, refers to the NACE (Rev. 2) sections: "Mining and quarrying", "Manufacturing", "Electricity, gas, steam and air conditioning supply" and "Water supply; sewerage, waste management and remediation activities”.

10. The value of production and volume indices, if not indicated otherwise, are not seasonally adjusted.

11. In the tables – unless otherwise stated – data in terms of value and structural indicators are presented at current prices and indices, on the basis of value at constant prices. Since 2011 – 2010 constant prices (2010 average current prices).

12. In the case of methodological changes and changes in the system of constant prices, indices are calculated using the chain-base index method.

13. Data by the NACE Rev. 2 sections and divisions are compiled following the enterprise (entity) method.

14. Some figures are provisional and may be subject to revision in next editions of the publication. Such revised data will be marked with sign "***”.

15. Due to electronic data method of data processing, in some cases sums of components can differ from the amount given in the item "total”.

16. Relative numbers (indices, percentages) are calculated, as a rule, on the basis of absolute data expressed with higher precision than that presented in tables.

17. In tables presenting monthly data on the side, when such data are not available, quarterly data are shown in the line of the month ending a given quarter.

18. Products are grouped according to PRODPOL nomenclature compiled on the basis of the Polish Classification of Goods and Services (PKWiU 2015) and PRODCOM List. PKWiU 2015 was introduced by the decree of Council of Ministers, dated 4 September 2015 (Journal of Laws, of 2015, item 1676) to be used from

1 stycznia 2016 r., w statystyce, ewidencji i dokumentacji oraz rachunkowości, a także w urzędowych rejestrach i systemach informacyjnych administracji publicznej.

19. W publikacji zastosowano skróty niektórych nazw poziomów klasyfikacyjnych z PKD 2007; skrócone nazwy zostały oznaczone w tablicach znakiem "Δ". Zestawienie zastosowanych skrótów i pełnych nazw przedstawia się następująco:

1 January 2016, in statistics, registration, documentation and accounting, and also in official registers and public administration information systems.

19. The names of some classifications levels of PKD 2007 used in the publication have been abbreviated; abbreviations in the publication are marked in the tables with the sign "Δ". The abbreviations and their complete names are presented as follows:

skrót	pełna nazwa	abbreviation	complete name
sekcje PKD		sections of the NACE	
wytwarzanie i zaopatrywanie w energię elektryczną, gaz, parę wodną i gorącą wodę	wytwarzanie i zaopatrywanie w energię elektryczną, gaz, parę wodną, gorącą wodę i powietrze do układów klimatyzacyjnych	x	<i>electricity, gas, steam and air conditioning supply</i>
dostawa wody; gospodarowanie ściekami i odpadami; rekultywacja	dostawa wody; gospodarowanie ściekami i odpadami oraz działalność związana z rekultywacją	x	<i>water supply; sewerage, waste management and remediation activities</i>
handel; naprawa pojazdów samochodowych	handel hurtowy i detaliczny; naprawa pojazdów samochodowych, włączając motocykle	<i>trade; repair of motor vehicles</i>	<i>wholesale and retail trade; repair of motor vehicles and motorcycles</i>
zakwaterowanie i gastronomia	działalność związana z zakwaterowaniem i usługami gastronomicznymi	<i>accommodation and catering</i>	<i>accommodation and food service activities</i>
obsługa rynku nieruchomości	działalność związana z obsługą rynku nieruchomości	x	<i>real estate activities</i>
administrowanie i działalność wspierająca	działalność w zakresie usług administrowania i działalność wspierająca		<i>administrative and support service activities</i>
działy PKD		divisions of the NACE	
produkcja skór i wyrobów skórzanych	produkcja skór i wyrobów ze skór wyprawionych	x	<i>manufacture of leather and related products</i>
produkcja wyrobów z drewna, korka, słomy i wikliny	produkcja wyrobów z drewna oraz korka z wyłączeniem mebli; produkcja wyrobów ze słomy i materiałów używanych do wyplatania	<i>manufacture of products of wood, cork, straw and wicker</i>	<i>manufacture of wood and of products of wood and cork, except furniture; manufacture of articles of straw and plaiting materials</i>
produkcja wyrobów farmaceutycznych	produkcja podstawowych substancji farmaceutycznych oraz leków i pozostałych wyrobów farmaceutycznych	<i>manufacture of pharmaceutical products</i>	<i>manufacture of basic pharmaceutical products and pharmaceutical preparations</i>
produkcja wyrobów z metali	produkcja metalowych wyrobów gotowych, z wyłączeniem maszyn i urządzeń	<i>manufacture of metal products</i>	<i>manufacture of fabricated metal products, except machinery and equipment</i>
produkcja maszyn i urządzeń	produkcja maszyn i urządzeń, gdzie indziej niesklasyfikowana	x	<i>manufacture of machinery and equipments n.e.c</i>
produkcja pojazdów	produkcja pojazdów	x	<i>manufacture of motor</i>

samochodowych, przyczep i naczep	samochodowych, przyczep i naczep, z wyłączeniem motocykli		<i>vehicles, trailers and semi-trailers</i>
budowa budynków	roboty budowlane związane ze wznoszeniem budynków	x	<i>construction of buildings</i>
budowa obiektów inżynierii lądowej i wodnej	roboty związane z budową obiektów inżynierii lądowej i wodnej	x	<i>civil engineering</i>

skrót	pełna nazwa	abbreviation	complete name
działy PKD		divisions of the NACE	
handel hurtowy i detaliczny pojazdami samochodowymi oraz ich naprawa	handel hurtowy i detaliczny pojazdami samochodowymi; naprawa pojazdów samochodowych	x	<i>wholesale and retail trade and repair of motor vehicles and motorcycles</i>
handel hurtowy	handel hurtowy, z wyłączeniem handlu pojazdami samochodowymi	<i>wholesale trade</i>	<i>wholesale trade, except of motor vehicles and motorcycles</i>
handel detaliczny	handel detaliczny, z wyłączeniem handlu detalicznego pojazdami samochodowymi	<i>retail trade</i>	<i>retail trade, except of motor vehicles and motorcycles</i>
transport lądowy i rurociągowy	transport lądowy oraz transport rurociągowy	<i>land and pipeline transport</i>	<i>land transport and transport via pipelines</i>

20. Szersze informacje oraz szczegółowe wyjaśnienia metodyczne publikowane są w zeszytach metodycznych oraz opracowaniach branżowych GUS.

20. *Broader information and detailed methodological description are published in methodological volumes and branch statistical publications of the Central Statistical Office.*

WYJAŚNIENIA METODYCZNE

1. Dane o:

- 1) liczbie ludności dotyczą ludności zamieszkałej w granicach administracyjnych miasta. Od 2010 r. dane zbilansowano w oparciu o wyniki Narodowego Spisu Powszechnego Ludności i Mieszkań 2011 oraz dane ze sprawozdawczości bieżącej o ruchu naturalnym i migracji ludności;
- 2) urodzeniach i zgonach (w tym zgonach niemowląt) opracowano zgodnie z kryteriami definicji urodzenia i zgonu noworodka rekomendowanej przez Światową Organizację Zdrowia (WHO).

Dane o **ruchu naturalnym** ludności w podziale terytorialnym opracowano w następujący sposób:

- małżeństwa – według miejsca zameldowania męża przed ślubem,
- urodzenia – według miejsca zameldowania matki noworodka,
- zgony – według miejsca zameldowania osoby zmarłej.

Przyrost naturalny ludności stanowi różnicę między liczbą urodzeń żywych a liczbą zgonów w danym okresie.

2. Dane o pracujących obejmują osoby pełnozatrudnione i niepełnozatrudnione w głównym miejscu pracy. Do **pracujących** zaliczono:

- 1) osoby zatrudnione na podstawie stosunku pracy;
- 2) właścicieli i współwłaścicieli jednostek prowadzących działalność gospodarczą łącznie z pomagającymi członkami ich rodzin;
- 3) osoby wykonujące pracę nakładczą;
- 4) agentów oraz osoby zatrudnione przez agentów;
- 5) członków rolniczych spółdzielni produkcyjnych.

Prezentowane w publikacji dane nie obejmują pracujących w gospodarstwach indywidualnych w rolnictwie oraz w jednostkach budżetowych prowadzących działalność w zakresie obrony narodowej i bezpieczeństwa publicznego.

3. Dane o **przeciętnym zatrudnieniu** obejmują osoby zatrudnione na podstawie stosunku pracy w pełnym wymiarze czasu pracy, a także w wymiarze niepełnym, po przeliczeniu na pełnozatrudnionych.

4. Dane o **bezrobociu rejestrowanym** dotyczące osób zarejestrowanych w powiatowych urzędach pracy prezentuje się zgodnie z ustawą z dnia 20 kwietnia 2004 r. o promocji zatrudnienia i instytucjach rynku pracy (Dz. U. 2016 poz. 645).

Liczba bezrobotnych nie obejmuje osób odbywających m.in. szkolenie, staż, przygotowanie zawodowe dorosłych i pracę społecznie użyteczną.

Za bezrobotnego absolwenta uważa się osobę bezrobotną zarejestrowaną w okresie do 12 miesięcy od dnia ukończenia (potwierdzonego dyplomem, świadectwem lub innym dokumentem) nauki w szkole, kursów zawodowych trwających co najmniej 24 miesiące lub nabycia uprawnień do wykonywania zawodu jako osoba niepełnosprawna.

Bezrobotni w szczególnej sytuacji na rynku pracy to osoby, którym przysługuje pierwszeństwo w skierowaniu do udziału w programach specjalnych i które zgodnie z nowelizacją ustawy o promocji zatrudnienia i instytucjach rynku pracy,

METHODOLOGICAL NOTES

1. Data concerning:

- 1) number of population concerns population living within the administrative borders of a town. Data is compiled on the basis of results of the 2011 Population and Housing Census as well as current reporting data on vital statistics and population migration;
- 2) births and deaths (including infant deaths) – is calculated according to the definition of infant birth and death – recommended by the World Health Organization (WHO).

Data on **vital statistics** in territorial division were elaborated as follows:

- marriages – according to the husband's place of permanent residence before the marriage,
- births – according to the mother's place of permanent residence,
- deaths – according to the place of permanent residence of the deceased.

Natural increase was compiled as a difference between live births and deaths in a selected period.

2. Data on employed persons include those employed on a full and part-time basis in the main place of work.

Employment includes:

- 1) persons employed on the basis of a labour contract;
- 2) owners and co-owners of units engaged in economic activities including contributing family members;
- 3) outworkers;
- 4) agents and persons employed by agents;
- 5) members of agricultural production co-operatives.

Data presented in the publication do not include private farms in agriculture or employees of budget entities conducting activity within the scope of national defense and public safety.

3. Data on **average paid employment** include persons employed on the basis of a labour contract on a full and part-time basis, converted to full-time work period.

4. The data on the **unemployed persons registered** in the powiat labour offices is presented in accordance with the Law of April 20, 2004 on Promotion of Employment and Labour Market Institutions (Journal of Laws 2016, item 645).

Registered unemployment has not include persons who: undergoing traineeships, an internship, person undergoing occupational preparation of adults and social utility works.

For the unemployed graduate is a unemployed person registered within the period of 12 months since the completion (confirmed with a diploma, certificate, or other document) of school education, occupational courses of a duration for no less than 24 months, or acquired the right to perform a job as the disabled person.

Unemployed persons with a specific situation on the labour market are the persons, who are entitled to priority in appointment for participation in special programmes and who, in accordance with amendment to

obowiązującą od 27 maja 2014 r., spełniają co najmniej jedno z kryteriów:

- 1) bezrobotni do 30 roku życia,
- 2) długotrwale bezrobotni,
- 3) bezrobotni powyżej 50 roku życia,
- 4) bezrobotni korzystający ze świadczeń pomocy społecznej,
- 5) bezrobotni posiadający co najmniej jedno dziecko do 6 roku życia lub co najmniej jedno dziecko niepełnosprawne do 18 roku życia,
- 6) bezrobotni niepełnosprawni.

Długotrwale bezrobotni są to osoby pozostające w rejestrze powiatowego urzędu pracy łącznie przez okres ponad 12 miesięcy w okresie ostatnich 2 lat, z wyłączeniem okresów odbywania stażu i przygotowania zawodowego dorosłych w miejscu pracy.

Stopę bezrobocia rejestrowanego obliczono jako udział zarejestrowanych bezrobotnych w cywilnej ludności aktywnej zawodowo, tj. bez pracowników jednostek budżetowych prowadzących działalność w zakresie obrony narodowej i bezpieczeństwa publicznego.

Oferta pracy (wolne miejsce pracy i miejsce aktywizacji zawodowej) oznacza zgłoszenie przez pracodawcę do powiatowego urzędu pracy:

- co najmniej jednego wolnego miejsca zatrudnienia lub innej pracy zarobkowej (tj. wykonywanie pracy lub świadczenie usług na podstawie umów cywilnoprawnych), w określonym zawodzie lub specjalności w celu uzyskania pomocy w znalezieniu odpowiedniego pracownika,
- miejsca aktywizacji zawodowej, przyjętego do realizacji, takiego jak staż, przygotowanie zawodowe dorosłych, praca społecznie użyteczna.

5. Przeciętne wynagrodzenia miesięczne nominalne przypadające na 1 zatrudnionego obliczono przyjmując:

- 1) wynagrodzenia osobowe bez wynagrodzeń osób wykonujących pracę nakładczą oraz uczniów, a także osób zatrudnionych za granicą;
- 2) wypłaty z tytułu udziału w zysku lub w nadwyżce bilansowej w spółdzielniach;
- 3) dodatkowe wynagrodzenia roczne dla pracowników jednostek sfery budżetowej;
- 4) honoraria wypłacane niektórym grupom pracowników za prace wynikające z umowy o pracę.

6. Dane o przeciętnych wynagrodzeniach miesięcznych prezentuje się w ujęciu brutto.

7. Dane dotyczące **wyników finansowych przedsiębiorstw** dostosowano do ustawy o rachunkowości z dnia 29 września 1994 r. (Dz. U. 2016 poz. 1047).

8. Przychody z całokształtu działalności (kwoty otrzymane i należne) obejmują:

- 1) przychody netto ze sprzedaży (łącznie z dotacjami do produktów), wytworzonych przez podmiot produktów (wyrobów gotowych, półfabrykatów i usług), a także opakowań, wyposażenia i usług obcych, jeżeli są one fakturowane odbiorcom łącznie z produktami;
- 2) przychody netto ze sprzedaży towarów i materiałów (tj. nabytych w celu odsprzedaży w stanie nieprzetworzonym rzeczowych aktywów obrotowych oraz produktów przez siebie wytworzonych, jeśli sprzedawane są one w sieci własnych sklepów obok towarów obcej

Law on Employment Promotion and Labour Market Institutions, in force since 27 May 2014, persons fulfilling at least one of the criteria:

- 1) *unemployed persons below 30 years of age,*
- 2) *long-term unemployed,*
- 3) *unemployed persons over 50 years of age,*
- 4) *unemployed persons benefiting from social assistance,*
- 5) *unemployed persons with at least one child under 6 years of age or at least one disabled child below 18 years of age,*
- 6) *disabled unemployed persons.*

The long term unemployed are persons remaining in the register rolls of the powiat labour office for the overall period of over 12 months during the last two years, excluding the periods of traineeship and occupational preparation of adults in the workplace.

The registered unemployment rate was compiled as a ratio of registered unemployed persons to the economically active civilian population, i.e. excluding employees of budgetary entities conducting activity within the scope of national defence and public safety.

Job offer (vacant place of employment and place of occupational activation) means declaring by the employer to the powiat labour office:

- *at least one vacant place of employment or other paid work (i.e. performing work or providing services on the basis of the civil-legal contracts), in a particular occupation or speciality, in order to find an appropriate employee,*
- *place of occupational activation, adopted to implementation, such as traineeship, occupational preparation of adults, social utility work.*

5. Average monthly nominal wages and salaries per employee are computed assuming the following:

- 1) *personal wages and salaries (excluding wages and salaries of outworkers and apprentices as well as persons employed abroad);*
- 2) *payments from a share in profit or in the balance surplus of co-operatives;*
- 3) *additional annual wages and salaries for employees of budgetary sphere entities;*
- 4) *fees paid to selected groups of employees for performing work in accordance with labour contract.*

6. *Data on average monthly wages and salaries are presented in gross terms.*

7. *Data on financial results of enterprises are adjusted to the Accounting Act dated 29 September 1994 (uniform text Journal of Laws 2016 item 1047).*

8. Revenues from total activity (sums received and due) include:

- 1) *net revenues from the sale of products which have been manufactured by the entity (goods, semi-finished goods and services) as well as packaging, equipment and services made by other contractors if the customers are invoiced for the foregoing together with the purchased products, including subsidies on products;*
- 2) *net revenues from the sale of goods and materials (including sums due from the sale of re-use packages),*

produkcji), łącznie z kwotami należnymi z tytułu sprzedaży opakowań wielokrotnego użytku;

3) pozostałe przychody operacyjne, tj. przychody związane pośrednio z podstawową działalnością jednostki, a w szczególności: zysk ze zbycia niefinansowych aktywów trwałych (środków trwałych, środków trwałych w budowie, wartości niematerialnych i prawnych, inwestycji w nieruchomości i prawa), otrzymane nieodpłatnie, w tym w drodze darowizny aktywa (środki pieniężne), odszkodowania, rozwiązane rezerwy, korekty odpisów aktualizujących wartość aktywów niefinansowych, przychody z działalności socjalnej, przychody z najmu lub dzierżawy środków trwałych albo inwestycji w nieruchomości i prawa, przychody związane ze zdarzeniami losowymi;

4) przychody finansowe, tj. przychody z tytułu dokonanych przez podmiot operacji finansowych: kwoty należne z tytułu dywidend i udziałów w zysku, odsetki od udzielanych pożyczek, odsetki od lokat terminowych, odsetki za zwłokę, zysk ze zbycia inwestycji, zmniejszenia odpisów aktualizacyjnych wartości inwestycji wobec całkowitego lub częściowego ustania przyczyn powodujących trwałą utratę ich wartości, nadwyżkę dodatnich różnic kursowych nad ujemnymi.

9. Koszty uzyskania przychodów z całokształtu działalności obejmują:

1) koszt własny sprzedanych produktów (wyrobów i usług), tj., koszty ogółem pomniejszone o koszt wytworzenia świadczeń na własne potrzeby jednostki i skorygowane o zmianę stanu produktów:

2) wartość sprzedanych towarów i materiałów według cen zakupu (nabycia);

3) pozostałe koszty operacyjne, tj. koszty związane pośrednio z działalnością operacyjną jednostki, a w szczególności: stratę ze zbycia niefinansowych aktywów trwałych, tj. nadwyżkę wartości sprzedanych składników majątku trwałego nad przychodami z ich sprzedaży, amortyzację oddanych w dzierżawę lub najem środków trwałych i środków trwałych w budowie, nieplanowane odpisy amortyzacyjne (odpisy z tytułu trwałej utraty wartości), poniesione kary, grzywny, odszkodowania, odpisane w części lub w całości wierzytelności w związku z postępowaniem upadłościowym, układowym i naprawczym, utworzone rezerwy na pewne lub o dużym stopniu prawdopodobieństwa przyszłe zobowiązania (straty z transakcji gospodarczych w toku), odpisy aktualizujące wartość aktywów niefinansowych, koszty utrzymania obiektów działalności socjalnej, darowizny lub nieodpłatnie przekazane aktywa trwałe, straty związane ze zdarzeniami losowymi;

4) koszty finansowe, tj. m.in. odsetki od zaciągniętych kredytów i pożyczek, odsetki i dyskonto od wyemitowanych przez jednostkę obligacji, odsetki za zwłokę, stratę ze zbycia inwestycji, odpisy z tytułu aktualizacji wartości inwestycji, nadwyżkę ujemnych różnic kursowych nad dodatnimi.

10. Przychody i koszty uzyskania przychodów ze sprzedaży produktów, towarów i materiałów wpływające na wynik finansowy ustala się w wartości wyrażonej w rzeczywistych cenach sprzedaży, z uwzględnieniem

i.e. current assets purchased for resale in a non-processed condition and products manufactured by entity if they are sold by shops within the company's network along with goods manufactured by other manufacturers;

3) other operating revenues, i.e. revenues indirectly related with the basic activity of the entity, in particular: profits from the sale of non-financial fixed assets (fixed assets, assets under construction, intangible fixed assets, investments in real estate and rights), assets (cash) received free of charge, including donated assets, as well as damages, reversed provisions, adjustments of the depreciation value for non-financial assets, revenues from social activities, revenues from rent or lease of fixed assets and investments in real estate and rights, revenues related to random events;

4) financial revenues, i.e. revenues from financial operations conducted by an entity: amounts due in respect of dividends and share in profits, interest on loans granted, interest on term deposits, default interest, profits from the sale of investments, reduction of depreciation write-offs relating to investments due to the fact that the reasons resulting in the permanent loss of their value have ceased to exist (whether partially or totally), surplus of foreign exchange gains over losses.

9. Cost of obtaining revenues from total activity includes:

1) cost of products sold i.e. the total costs decreased by the costs of generating benefits for the needs of the entity and corrected by charge in product stocks;

2) value of goods and materials sold according to procurement (purchase) prices;

3) other operating cost, i.e. cost indirectly related to operating activity of the entity, in particular: loss on the sale of non-financial fixed assets, i.e. surplus of the value of sold fixed assets over the revenues from their sale, depreciation of leased or rented fixed assets and assets under construction, unplanned write-offs (write-offs by virtue of a permanent loss of value), fines, penalties and indemnities paid, partially or fully written-off liabilities related to bankruptcy, composition or restructuring proceedings, reserves made for future certain liabilities or liabilities which are likely to occur (loss on current business transaction in), write-offs updating the value of non-financial assets, costs of maintaining premises required for social activity, donations or fixed assets received free of charge, loss related to random events;

4) financial cost, i.e., among others, things interest from contracted credits and loans, interest and discount on bonds issued by the entity, default interest, loss on the sale of investments, write-offs updating the value of investments, the surplus of foreign exchange losses over gains.

10. Revenues and costs of obtaining revenues from the sale of products, goods and materials which have an influence on the financial result are expressed in actual sales prices, taking into account discounts, rebates and

opustów, rabatów i bonifikat, bez podatku od towarów i usług (VAT).

11. Wyniki finansowe:

- 1) wynik ze sprzedaży produktów, towarów i materiałów stanowi różnicę między przychodami netto osiągniętymi ze sprzedaży produktów, towarów i materiałów a kosztami poniesionymi na ich uzyskanie (koszt własny sprzedanych produktów, towarów i materiałów);
- 2) wynik na pozostałej działalności operacyjnej stanowi różnicę między pozostałymi przychodami operacyjnymi a pozostałymi kosztami operacyjnymi. Od 2002 r. do 2015 r. zawiera część, a od 2016 r. całość zdarzeń nadzwyczajnych związanych z działalnością operacyjną;
- 3) wynik na działalności operacyjnej stanowi różnicę między przychodami netto ze sprzedaży produktów, towarów i materiałów, z uwzględnieniem dotacji, upustów, rabatów i innych zwiększeń lub zmniejszeń, bez podatku od towarów i usług oraz pozostałymi przychodami operacyjnymi a wartością sprzedanych produktów, towarów i materiałów wycenionych w kosztach wytworzenia albo cenach nabycia, albo zakupu, powiększoną o całość poniesionych od początku roku obrotowego kosztów ogólnych zarządu, sprzedaży produktów, towarów i materiałów oraz pozostałych kosztów operacyjnych;
- 4) wynik na operacjach finansowych stanowi różnicę między przychodami finansowymi, w szczególności z tytułu dywidend (udziałów w zyskach), odsetek, zysków ze zbycia inwestycji, aktualizacji wartości inwestycji, nadwyżki dodatnich różnic kursowych nad ujemnymi a kosztami finansowymi, w szczególności z tytułu odsetek, strat ze zbycia inwestycji, aktualizacji wartości inwestycji, nadwyżki ujemnych różnic kursowych nad dodatnimi;
- 5) wynik finansowy brutto (zysk lub strata) jest sumą wyników finansowych: na sprzedaży produktów, towarów i materiałów, na pozostałej działalności operacyjnej oraz na operacjach finansowych;
- 6) wynik finansowy netto (zysk lub strata) otrzymuje się po pomniejszeniu wyniku finansowego brutto o obowiązkowe obciążenia, które obejmują podatek dochodowy od osób prawnych i fizycznych oraz inne płatności wynikające z odrębnych przepisów.

12. Aktywa obrotowe oraz zobowiązania:

- 1) aktywa obrotowe są częścią kontrolowanych przez jednostkę zasobów majątkowych wykorzystywanych w działalności operacyjnej o wiarygodnie określonej wartości, powstałych w wyniku przeszłych zdarzeń, które spowodują w przyszłości wpływ do jednostki korzyści ekonomicznych. Obejmują: zapasy (rzeczowe aktywa obrotowe) oraz krótkoterminowe: należności, inwestycje oraz rozliczenia międzyokresowe;
- 2) należności krótkoterminowe obejmują ogół należności z tytułu dostaw i usług oraz całość lub część należności z innych tytułów niezaliczonych do aktywów finansowych, a które stają się wymagalne w ciągu 12 miesięcy od dnia bilansowego;
- 3) inwestycje krótkoterminowe są krótkoterminowymi aktywami nabytymi w celu osiągnięcia korzyści ekonomicznych wynikających z przyrostu wartości tych aktywów;

reductions, excluding the value added tax (VAT).

11. Financial results:

- 1) *result from sale of products, goods and materials constitutes a difference between net revenues gained from the sale of products, goods and materials and costs bore for their obtaining (cost of products sold, goods and materials);*
- 2) *result on other operating activity is a difference between other operating revenues and other operating costs. Since 2002 till 2015 this item comprised part of extraordinary events related to operating activity, whereas since 2016 all kinds of extraordinary events are included into this item;*
- 3) *result on operating activity constitutes a difference between net revenues from the sale of products, goods and materials, including subsidies, discounts, rebates and other additions/disposals, excluding value added tax, and other operating revenues, and products, goods and materials sold valued at manufacturing cost, acquisition or purchasing prices, increased by the total general and administrative costs, costs of sales of products, goods and materials and other operating costs incurred since the beginning of the accounting year;*
- 4) *result on financial operations constitutes a difference between financial revenues, in particular, in respect of dividends (share in profits), interest, profits from the sale of investments, updating the value of investments, surplus of foreign exchange gains over losses, and financial costs, in particular, those relating to interest, losses on the sale of investments, updating the value of investments, the surplus of foreign exchange losses over gains;*
- 5) *gross financial result (profit or loss) is the sum of the financial results: from sale of products, goods and materials, on other operating activity and on financial operations;*
- 6) *net financial result (profit and loss) is obtained after decreasing of the gross financial result by obligatory encumbrances, which include corporate and personal income tax as well as other payments resulting from separate regulations.*

12. Current assets and liabilities:

- 1) *current assets are part of the property controlled and used by an entity in its operating activity whose value has been determined in a reliable manner resulting from past events and bound to generate economic benefits to the entity in the future. They include: stock (circulating or current fixed assets) and short-term dues, investments and inter-period settlements;*
- 2) *short-term dues include total debtors from deliveries and services and the whole or part of other debtors, which are not financial assets, with the maturity of twelve months as of the balance sheet date;*
- 3) *short-term investments are short-term assets acquired for the purpose of generating economic benefits owing to the increase in the value of these assets;*

- 4) krótkoterminowe rozliczenia międzyokresowe są rozliczeniami, które trwają nie dłużej niż 12 miesięcy od dnia bilansowego;
- 5) zobowiązania są wynikającym z przeszłych zdarzeń obowiązkiem wykonania świadczeń o wiarygodnie określonej wartości, które powodują wykorzystanie już posiadanych lub przyszłych aktywów jednostki;
- 6) zobowiązania krótkoterminowe (bez funduszy specjalnych) są ogółem zobowiązań z tytułu dostaw i usług, a także całość lub część pozostałych zobowiązań, które stają się wymagalne w ciągu 12 miesięcy od dnia bilansowego;
- 7) zobowiązania długoterminowe są ogółem zobowiązań, których okres spłaty na dzień bilansowy jest dłuższy niż rok, z wyjątkiem zobowiązań z tytułu dostaw i usług.

13. Wskaźniki:

- 1) wskaźnik rentowności ze sprzedaży jest to relacja wyniku ze sprzedaży produktów, towarów i materiałów do przychodów netto ze sprzedaży produktów, towarów i materiałów;
- 2) wskaźnik poziomu kosztów jest to relacja kosztów uzyskania przychodów z całokształtu działalności do przychodów z całokształtu działalności;
- 3) wskaźnik rentowności obrotu brutto jest to relacja wyniku finansowego brutto do przychodów z całokształtu działalności;
- 4) wskaźnik rentowności obrotu netto jest to relacja wyniku finansowego netto do przychodów z całokształtu działalności;
- 5) wskaźnik płynności finansowej I stopnia jest to relacja inwestycji krótkoterminowych do zobowiązań krótkoterminowych;
- 6) wskaźnik płynności finansowej II stopnia jest to relacja inwestycji krótkoterminowych i należności krótkoterminowych do zobowiązań krótkoterminowych.

14. Dane o wartości produkcji sprzedanej przemysłu (tj. górnictwa i wydobywania, przetwórstwa przemysłowego, wytwarzania i zaopatrywania w energię elektryczną, gaz, parę wodną, gorącą wodę i powietrze do układów klimatyzacyjnych oraz dostawy wody; gospodarowania ściekami i odpadami oraz działalności związanej z rekultywacją) oraz produkcji budowlano-montażowej prezentuje się bez VAT i podatku akcyzowego, łącznie natomiast z wartością dotacji przedmiotowych do wyrobów i usług w tzw. cenach bazowych.

Wartość sprzedaży produkcji budowlano-montażowej wyrażona w cenach bazowych, z uwagi na niewystępujący podatek akcyzowy i dotacje przedmiotowe, równa się wartości wyrażonej w cenach producenta.

15. Dane o produkcji sprzedanej przemysłu dotyczą działalności przemysłowej i nieprzemysłowej podmiotów gospodarczych zaliczanych do sekcji: „Górnictwo i wydobywanie”, „Przetwórstwo przemysłowe”, „Wytwarzanie i zaopatrywanie w energię elektryczną, gaz, parę wodną, gorącą wodę i powietrze do układów klimatyzacyjnych” oraz „Dostawa wody; gospodarowanie ściekami i odpadami oraz działalność związana z rekultywacją”, natomiast o **produkcji sprzedanej budownictwa** – działalności, odpowiednio: budowlanej i niebudowlanej podmiotów gospodarczych zaliczanych do sekcji „Budownictwo”. Dane te obejmują:

- 4) *short-term inter-period settlements are the prepayments made for the period up to twelve months as of the balance sheet date;*
- 5) *liabilities are obligations resulting from past events entailing the provision of a consideration whose value has been determined in a reliable manner, which involve the use of an entity's current or future assets;*
- 6) *short-term liabilities (excluding special funds) are total trade creditors and the whole or part of other liabilities with the maturity of twelve months as of the balance sheet date;*
- 7) *long-term liabilities are total liabilities with the maturity of more than twelve months as at the balance sheet date, apart from trade creditors.*

13. Indices:

- 1) *sales profitability rate constitutes the relation of the result from the sale of products, goods and materials to net revenues from the sale of products, goods and materials;*
- 2) *the cost level indicator constitutes the relations of the costs of obtaining revenues from total activity to income from total activity;*
- 3) *the profitability rate of gross turnover constitutes the relation of gross financial result to revenues from total activity;*
- 4) *the profitability rate of net turnover constitutes the relation of net financial result to revenues from total activity;*
- 5) *the first degree financial liquidity indicator constitutes the relations of short-term investments to short-term liabilities;*
- 6) *the second degree financial liquidity indicator constitutes the relations of short-term investments and short-term dues to short-term liabilities.*

14. Data on the value of sold production of industry (i.e. of mining and quarrying, manufacturing, electricity, gas steam and air conditioning supply and also water supply; sewerage, waste management and remediation activities) and of construction and assembly production is presented excluding VAT and the excise tax, but including the value of objective subsidies for products and services in so-called basic prices.

The value of sales construction and assembly production, expressed in basic prices, is equal to the value expressed in producer's prices due to the lack of excise tax and entity subsidies.

15. Data on sold production of industry cover industrial and non-industrial activities of the economic entities included to the section: "Mining and quarrying", "Manufacturing", "Electricity, gas steam and air conditioning supply" and "Water supply; sewerage, waste management and remediation activities" instead data on **sold production of construction**, covers construction and non-construction activities of economic entities included to the section "Construction". Data concern:

- 1) wartość sprzedanych wyrobów, półfabrykatów i części własnej produkcji (niezależnie od tego, czy otrzymano za nie należne opłaty);
- 2) wartość robót i usług świadczonych odpłatnie, tj. odpowiednio: przemysłowych, budowlanych, jak i innych niż przemysłowe i budowlane;
- 3) zryczałtowaną odpłatność agenta w przypadku zawarcia umowy na warunkach zlecenia lub pełne przychody agenta w przypadku zawarcia umowy agencyjnej;
- 4) wartość produktów w formie rozliczeń w naturze;
- 5) produkty przeznaczone na powiększenie wartości własnych środków trwałych.

16. Dane o sprzedaży produkcji budowlano-montażowej dotyczą robót zrealizowanych na terenie kraju, wykonanych siłami własnymi, tj. bez podwykonawców, systemem zleciowym (tj. na rzecz obcych zleceniodawców) przez podmioty budowlane zaliczane zgodnie z PKD 2007 do sekcji „Budownictwo”, polegających na wznoszeniu budynków i budowli począwszy od przygotowania terenu przez zróżnicowany zakres robót ziemnych, fundamentowych (stan zerowy), wykonania elementów nośnych, przegród budowlanych, układaniu i pokrywaniu dachów (stan surowy) do robót montażowych, instalacyjnych i wykończeniowych. We wszystkich tych kategoriach zawarte są odpowiednie prace związane z budową, przebudową, rozbudową, remontem i konserwacją stałych i tymczasowych obiektów budowlanych.

17. Dane o sprzedaży detalicznej towarów obejmują sprzedaż towarów konsumpcyjnych i niekonsumpcyjnych dokonywaną przez punkty sprzedaży detalicznej, placówki gastronomiczne oraz inne punkty sprzedaży (np. składy, magazyny), w ilościach wskazujących na zakupy dla potrzeb indywidualnych nabywców.

18. Informacje o mieszkaniach i powierzchni użytkowej mieszkań oddanych do użytkowania dotyczą mieszkań w budynkach nowo wybudowanych i rozbudowanych (w części stanowiącej rozbudowę) oraz uzyskanych w wyniku przebudowy pomieszczeń niemieszkalnych.

19. Przestępstwo stwierdzone jest to zdarzenie, co do którego w zakończonym postępowaniu przygotowawczym potwierdzono, że jest przestępstwem. Przestępstwo – zgodnie z Kodeksem karnym z 1997 r. – jest to zbrodnia lub występki ścigany z oskarżenia publicznego lub z oskarżenia prywatnego, zgodnie z Kodeksem karnym skarbowym – jest to przestępstwo skarbowe.

Przestępstwo stwierdzone w zakończonym postępowaniu przygotowawczym, w którym ustalono przynajmniej jednego podejrzanego jest to **przestępstwo wykryte**.

Dane o przestępstwach stwierdzonych od 2014 r. nie obejmują czynów karalnych popełnionych przez nieletnich; zgodnie ze zmienioną metodologią stwierdzenie popełnienia czynów karalnych przez nieletnich dokonywane jest w postępowaniu sądowym po uprzednim przekazaniu przez Policję akt w sprawach nieletnich do sądu rodzinnego.

Informacje o przestępstwach stwierdzonych i wskaźnikach wykrywalności sprawców przestępstw pochodzą z policyjnych systemów informacyjnych. Dane dotyczą spraw prowadzonych przez Policję lub powierzonych przez prokuratora w całości do prowadzenia przez Policję.

Wskaźnik wykrywalności sprawców przestępstw jest to

- 1) *the value of finished products sold, semi-finished products and parts of own production (regardless of whether or not payments due were received for them);*
- 2) *the value of paid works and services rendered, i.e. both industrial and construction as well as non-industrial and non-construction;*
- 3) *lump sum agent's fee in the case of concluding an agreement on commission terms or full agent's fees in the case of concluding an agency agreement;*
- 4) *the value of products in the form of settlements in kind;*
- 5) *products designated for increasing the value of own fixed assets.*

16. Data regarding construction and assembly production sales concern work realized with own resources (i.e. without subcontractors), domestically on the basis of contract system (i.e. for outside clients) by construction entities, classified according to NACE Rev. 2 in the section “Construction”, consisting in the construction of buildings and structures from site preparation through a wide range of terrestrial work, ground worked (zero state), construction of bearing elements, partitions the laying and covering of roofs (raw state) to assembly, installation and completion work. The pertinent work connected with the building, rebuilding, expansion, restoration, renovation and conservation of permanent and temporary building structures is included in all of these categories.

17. Date on retail sales cover the sale of consumer and non-consumer goods carried by retail sale outlets catering establishments and other sales outlets (i.e. warehouses, stock houses) in quantities indicating purchases to meet the needs of individual customers.

18. Information regarding dwellings, useful floor area of dwellings completed concerns dwellings in newly built and expanded buildings (the enlarged portion) as well as dwellings obtained as a result of adapting non-residential spaces.

19. An ascertained crime is an event, which after the completion of preparatory proceedings was confirmed as a crime. In connection with the Criminal Code of 1997 crime is a felony or misdemeanour prosecuted upon by public accusation or private accusation, in connection with the Penal Fiscal Code – is a fiscal offence.

*An ascertained crime in completed preparatory proceeding, in which at least one suspect was found is a **detected crime**.*

Data about ascertained crimes since 2014 do not include punishable acts committed by juveniles; in accordance with the amended methodology, the specification of the number of juveniles committing punishable acts takes place during court proceedings after the Police provides records in juvenile cases to the family court.

Information regarding ascertained crimes and rates of detectability of delinquents in ascertained crimes come from police information systems. Data concern cases conducted by the Police or entrusted by the prosecutor entirely to the Police conduction.

*The **rate of detectability of delinquents** is the relation of the number of detected crimes in a given period*

stosunek liczby przestępstw wykrytych w danym okresie (łącznie z wykrytymi po podjęciu z umorzenia) do liczby przestępstw stwierdzonych w danym okresie, powiększonej o liczbę przestępstw stwierdzonych w podjętych postępowaniach, a umorzonych w latach poprzednich z powodu niewykrycia sprawców.

20. Turystyka – zgodnie z definicją Światowej Organizacji Turystyki – obejmuje czynności osób podróżujących w celach innych niż podjęcie pracy zarobkowej, tj. głównie w celach wypoczynkowych, służbowych, religijnych, itp. i pozostających poza swoim codziennym środowiskiem nie dłużej niż 1 rok.

Od 2012 r. zakres prezentowanych danych z badania bazy noclegowej został rozszerzony o pokoje gościnne i kwatery agroturystyczne.

Baza noclegowa turystyki obejmuje:

- obiekty hotelowe – hotele, motele, pensjonaty i inne obiekty hotelowe (tj. obiekty, które nie spełniają wymagań dla hoteli, moteli i pensjonatów ale świadczą usługi hotelarskie – np. zajazdy i gościńce oraz obiekty w trakcie kategoryzacji),
- pozostałe obiekty noclegowe – domy wycieczkowe, schroniska (w tym szkolne i młodzieżowe), ośrodki wczasowe, ośrodki kolonijne, ośrodki szkoleniowo-wypoczynkowe, domy pracy twórczej, hostele, zespoły domków turystycznych, kempingi, pola biwakowe, zakłady uzdrowiskowe, pokoje gościnne, kwatery agroturystyczne oraz inne turystyczne obiekty noclegowe gdzie indziej niesklasyfikowane (np. domy studenckie, internaty, ośrodki sportowo-rekreacyjne itp.).

21. Prezentowane dane dotyczą **podmiotów gospodarki narodowej** zarejestrowanych w rejestrze REGON i obejmują osoby prawne, jednostki organizacyjne niemające osobowości prawnej oraz osoby fizyczne prowadzące działalność gospodarczą, zaklasyfikowane do poszczególnych sekcji PKD 2007 według przeważającego rodzaju działalności.

Krajowy rejestr urzędowy podmiotów gospodarki Narodowej, zwany dalej rejestrem REGON, jest rejestrem administracyjnym prowadzonym przez Prezesa GUS. Zasady prowadzenia rejestru określają przepisy ustawy z dnia 29 czerwca 1995 r. o statystyce publicznej (Dz. U. 2016 poz. 1068) oraz przepisy rozporządzenia Rady Ministrów z dnia 30 listopada 2015 r. (Dz. U. poz. 2009).

Podstawową funkcją rejestru REGON jest identyfikowanie podmiotów gospodarki narodowej, co jest realizowane poprzez nadawanie im unikatowych numerów identyfikacyjnych.

(including those detected after resumption following discontinuance) to the number of crimes ascertained in a given period, plus the number of crimes recorded in commenced proceedings and discontinued in previous years due to undetected delinquents.

20. *Tourism, in accordance with the definition of the World Tourism Organization (WTO), includes activities of persons travelling for purposes other than that connected with earning income, i.e., mainly for recreational, work-related, religious and other purposes, and remaining outside their normal environment not longer than 1 year.*

The scope of presented data from the survey of accommodation establishments has been extended to guest rooms and agrotourist accommodation since 2012.

Tourist accommodation includes:

- *hotel and similar facilities – hotels, motels, boarding houses and other hotel facilities (facilities which do not meet requirements for hotels, motels and boarding houses, but which provide hotel services - such as road houses and inns as well as other hotel facilities during categorization),*
- *other accommodation facilities – excursion hostels, shelters (including school and youth), holiday centers, holiday youth centers, training and recreational centres, creative art centres, hostels, complexes of tourist cottages, camping sites, tent camp sites, health establishments, rooms for rent, agrotourism lodgings and other tourist accommodation facilities not elsewhere classified (eg. dormitories, boarding schools, sports and recreational centers).*

21. *Presented data concern entities of the national economy recorded in the REGON register and include legal persons, organizational entities without legal personality and natural persons conducting economic activity, classified into particular NACE Rev. 2 sections according to the predominant kind of activity.*

The National Official Business Register, hereinafter referred to as REGON, is an administrative register held by the President of the CSO. The rules for running the register are defined by the Law on Official Statistics, dated 29 June 1995 (Journal of Laws 2016 item 1068) and the provisions of the decree of the Council of Ministers of 30 November 2015 (Journal of Laws item 2009).

The basic function of the REGON register is identification of entities of the national economy, which is accomplished by assigning to them unique identification numbers.

WYNIKI BADAŃ - SYNTEZA

PRACUJĄCY I PRZECIĘTNE ZATRUDNIENIE

Liczba pracujących w sektorze łódzkich przedsiębiorstw w końcu czerwca 2017 r. wyniosła 136,5 tys. osób i w stosunku do zanotowanej w czerwcu 2016 r. wzrosła o 3,7% - podobnie jak w całym województwie łódzkim. W konsekwencji udział pracujących w przedsiębiorstwach zlokalizowanych w Łodzi wśród ogółu pracowników sektora przedsiębiorstw w województwie pozostał na tym samym poziomie, tj. 37,8%.

W końcu czerwca 2017 r. pracujący w przetwórstwie przemysłowym oraz w handlu; naprawach pojazdów samochodowych stanowili łącznie 62,5% ogółu pracujących w sektorze łódzkich przedsiębiorstw.

Przeciętne zatrudnienie w sektorze przedsiębiorstw w czerwcu 2017 r., wyniosło 125,7 tys. osób. W porównaniu z poziomem notowanym w czerwcu 2016 r. liczba zatrudnionych wzrosła o 3,2%.

Przeciętne zatrudnienie w okresie styczeń-czerwiec 2017 r. ukształtowało się na poziomie o 4,9% wyższym niż w I półroczu 2016 r., w województwie nastąpił w tym czasie wzrost o 3,6%.

Wzrost zatrudnienia w skali roku odnotowano w sekcjach: zakwaterowanie i gastronomia (o 12,9%), administrowanie i działalność wspierająca (o 11,6%), obsługa rynku nieruchomości (o 11,6%), handel; naprawa pojazdów samochodowych (o 11,0%), transport i gospodarka magazynowa (o 9,7%) oraz przemysł (o 3,0%). Spadek zatrudnienia nastąpił w sekcjach: informacja i komunikacja (o 34,1%) oraz budownictwo (o 4,5%).

WYNAGRODZENIA

Przeciętne miesięczne wynagrodzenie brutto w sektorze przedsiębiorstw (z wypłatami z zysku) w Łodzi, w czerwcu 2017 r., wyniosło 4242,26 zł i wzrosło w stosunku do czerwca poprzedniego roku o 4,8%.

W okresie od stycznia do czerwca 2017 r. przeciętne miesięczne wynagrodzenie wyniosło 4209,18 zł i było o 4,0% (tj. o 160,08 zł) wyższe niż w tym samym okresie ubiegłego roku. Najwyższe przeciętne wynagrodzenia otrzymywali pracujący w przedsiębiorstwach sklasyfikowanych w sekcjach: informacja i komunikacja (6510,20 zł) oraz handel; naprawa

pojazdów samochodowych (4371,63 zł). Wynagrodzenia te były wyższe od przeciętnego wynagrodzenia ogółem w sektorze łódzkich przedsiębiorstw odpowiednio o: 54,7% i 3,9%. Najniższe wynagrodzenia odnotowano natomiast w sekcjach: zakwaterowanie i gastronomia (2529,25 zł) oraz administrowanie i działalność wspierająca (3116,11 zł).

W stosunku do I półrocza 2016 r. najwyższy wzrost przeciętnych wynagrodzeń nastąpił w sekcjach: transport i gospodarka magazynowa (o 6,3%), administrowanie i działalność wspierająca (o 6,3%), handel; naprawa pojazdów samochodowych (o 5,6%) oraz przemysł (o 5,4%).

Przeciętne miesięczne wynagrodzenie brutto w sektorze przedsiębiorstw w Łodzi, w I półroczu 2017 r., przewyższało o 5,8% (tj. o 229,37 zł) średni poziom wynagrodzenia wypłacanego w sektorze przedsiębiorstw województwa łódzkiego.

BEZROBOCIE I OFERTY PRACY

W końcu czerwca 2017 r. w ewidencji Wojewódzkiego Urzędu Pracy zarejestrowanych było 25,2 tys. bezrobotnych mieszkańców Łodzi (31,7% ogółu zarejestrowanych w województwie). Liczba osób bezrobotnych zmniejszyła się w porównaniu ze stanem na koniec marca 2017 r. o 7,3%, a w stosunku do czerwca 2016 r. o 17,4%.

Stopa bezrobocia w Łodzi w końcu czerwca 2017 r. wyniosła 7,3% (w województwie łódzkim – 7,4%) i była niższa w stosunku do poziomu sprzed roku o 1,6 p. proc.

Kobiety stanowiły 48,5% ogółu zarejestrowanych bezrobotnych i ich udział w porównaniu z rokiem ubiegłym zwiększył się o 1,1 p. proc. Prawo do zasiłku posiadało 3,1 tys. osób (12,3% ogółu bezrobotnych), tj. o 16,3% mniej niż w końcu czerwca 2016 r.

W okresie od stycznia do czerwca 2017 r. zarejestrowano 15,4 tys. osób jako bezrobotne (o 11,2% mniej niż przed rokiem), wśród nich 21,4% to osoby zarejestrowane po raz pierwszy. Jednocześnie w tym okresie wyłączono z rejestru 17,2 tys. osób (o 11,1% mniej niż przed rokiem), z czego 51,0% stanowiły osoby, które podjęły pracę.

W strukturze bezrobotnych według poziomu wykształcenia najliczniejszą grupę stanowili bezrobotni z wykształceniem co najwyżej gimnazjalnym (10,1 tys. osób). Udział tej grupy w ogólnej liczbie bezrobotnych wyniósł 40,0% (przed rokiem – 40,3%). Najmniej liczną grupą wśród zarejestrowanych bezrobotnych były osoby z wykształceniem średnim ogólnokształcącym (2,9 tys. osób). Udział tej grupy w ogólnej liczbie bezrobotnych w stosunku do czerwca 2016 r. spadł o 0,3 p. proc. do poziomu 11,3%. Bezrobotni z wykształceniem wyższym (3,3 tys. osób) stanowili 13,1% ogółu bezrobotnych (przed rokiem – 12,2%).

Według stanu na koniec czerwca 2017 r. odsetek bezrobotnych bez stażu pracy oraz ze stażem poniżej 1 roku wyniósł 28,7% ogółu bezrobotnych (tj. o 0,5 p. proc. więcej niż przed rokiem).

W zbiorowości łódzkich bezrobotnych znajdujących się w szczególnej sytuacji na rynku pracy przeważały osoby długotrwale bezrobotne (15,3 tys. osób, tj. 60,8% ogółu zarejestrowanych bezrobotnych). Do drugiej pod względem liczebności grupy należały osoby powyżej 50 roku życia (9,7 tys. osób, tj. 38,4% ogółu zarejestrowanych bezrobotnych).

W strukturze bezrobotnych według czasu pozostawania bez pracy najliczniejszą populację stanowiły osoby pozostające bez pracy dłużej niż 12 miesięcy – 12,2 tys. osób, tj. 48,4% ogółu bezrobotnych. W porównaniu ze stanem na koniec czerwca 2016 r. udział tej grupy zmniejszył się o 3,1 p. proc.

Od stycznia do czerwca 2017 r. do urzędów pracy w Łodzi zgłoszono 19,4 tys. ofert pracy i aktywizacji zawodowej, z których 6,1% było przeznaczonych dla osób niepełnosprawnych, a 6,4% stanowiły staże. Z ogólnej liczby ofert 12,7% dotyczyło prac sezonowych.

Liczba ofert pracy będących w dyspozycji urzędu na koniec czerwca 2017 r. była o 33,3% niższa niż przed rokiem, a na 1 ofertę pracy przypadało 14 bezrobotnych (wobec 12 w końcu czerwca 2016 r.).

POMOC SPOŁECZNA

W I półroczu 2017 r. Miejski Ośrodek Pomocy Społecznej w Łodzi udzielił pomocy w formie pieniężnej i niepieniężnej 20,3 tys. mieszkańców miasta – o 15,0% mniej niż w analogicznym okresie 2016 r. Na realizację zadań rozdysponowano kwotę 41,3 mln zł, tj. o 8,5% niższą niż przed rokiem.

Na realizację zadań własnych miasta, w części dotowanych z budżetu państwa, którymi objętych zostało 20,3 tys. mieszkańców (o 15,0% mniej niż przed rokiem), przeznaczono 40,7 mln zł (o 8,6% mniej niż przed rokiem). Na zadania zlecone gminie, finansowane w całości z budżetu państwa, wydatkowano 591,3 tys. zł (o 2,8 % mniej niż przed rokiem). Z zasiłków tych skorzystały 132 osoby (w I półroczu 2016 r. – 145 osób).

Ponad połowa osób, którym przyznano świadczenia (51,4%) korzystała z zasiłków okresowych, a wartość wypłaconych tego rodzaju zasiłków stanowiła 32,1% kwoty świadczeń pomocy społecznej. Drugą, niemal równie liczną grupą, były osoby korzystające z zasiłków celowych (50,3%). W analizowanym okresie na zasiłki stałe dla 4,8 tys. osób

przeznaczono 31,9% ogółu środków. Z pomocy w formie posiłku skorzystało 4,5 tys. osób i wydatkowano na ten cel 5,0% ogółu środków.

BUDOWNICTWO MIESZKANIOWE

Od stycznia do czerwca 2017 r. w Łodzi do użytkowania oddano 1,1 tys. mieszkań, tj. o 60,8% więcej niż w analogicznym okresie 2016 r., a ich łączna powierzchnia użytkowa była większa o 42,9% i wyniosła 85004 m².

Wśród mieszkań oddanych do użytkowania przeważały lokale przeznaczone na sprzedaż lub wynajem, stanowiąc 66,7% ogółu, a ich liczba zwiększyła się w porównaniu z analogicznym okresem ubiegłego roku o 373. Liczba mieszkań inwestorów indywidualnych spadła natomiast z 325 do 323 (30,6% ogółu). Najwięcej mieszkań oddano do użytkowania na Górnjej (39,4% ogółu).

Przeciętna powierzchnia użytkowa 1 mieszkania oddanego w okresie styczeń-czerwiec 2017 r. wyniosła 80,6 m² i była niższa niż przed rokiem o 10,1 m² (spadek o 11,1%). W stosunku do I półrocza 2016 r. przeciętna powierzchnia użytkowa mieszkań w budownictwie indywidualnym zmniejszyła się do 118,2 m² tj. o 5,1%, w mieszkaniach przeznaczonych na sprzedaż lub wynajem – wzrosła o 6,6 m² do poziomu 64,0 m².

W I półroczu 2017 r. na terenie miasta rozpoczęto budowę 2,0 tys. nowych mieszkań, tj. o 98,0% więcej niż przed rokiem. Rozpoczęte inwestycje to mieszkania przeznaczone na sprzedaż lub wynajem (1,4 tys. mieszkań, tj. 69,0% ogółu) oraz mieszkania budownictwa indywidualnego – 0,6 tys. mieszkań (31,0% ogółu).

W okresie styczeń-czerwiec 2017 r. dokonano zgłoszenia z projektem budowlanym lub wydano pozwolenia na budowę 2,6 tys. mieszkań (o 50,1% więcej niż przed rokiem). W większości dotyczyły one inwestycji w ramach budownictwa przeznaczonego na sprzedaż lub wynajem (79,5% ogółu mieszkań), pozostałe to pozwolenia wydane inwestorom indywidualnym.

BEZPIECZEŃSTWO PUBLICZNE

Według danych Komendy Głównej Policji w okresie styczeń-czerwiec 2017 r. na terenie miasta odnotowano 8,4 tys. przestępstw. Przestępstwa te stanowiły 35,6% wszystkich przestępstw stwierdzonych na terenie województwa łódzkiego.

W strukturze przestępstw przeważały przestępstwa o charakterze kryminalnym (76,0% ogółu), przestępstwa o charakterze gospodarczym stanowiły 15,4% ogółu przestępstw,

natomiast drogowe – 5,7%.

Wskaźnik wykrywalności dla ogółu przestępstw w Łodzi w I półroczu 2017 r. wyniósł 55,0% (wskaźnik dla województwa – 71,3%). Najwyższą wykrywalnością charakteryzowały się przestępstwa drogowe (95,7%). W przypadku przestępstw o charakterze gospodarczym wskaźnik wykrywalności wyniósł 72,3%, natomiast kryminalnych – 47,3%.

W ciągu I półrocza 2017 r. na terenie miasta doszło do 734 wypadków drogowych. Wypadki na terenie Łodzi stanowiły 44,2% zdarzeń w całym województwie. Poszkodowanych w nich zostało 932 osób, z których 13 poniosło śmierć. Na terenie miasta doszło do 4,8 tys. kolizji drogowych, stanowiły one 36,1% tego typu zdarzeń w województwie łódzkim.

STRAŻ POŻARNA

W okresie styczeń-czerwiec 2017 r. straż pożarna w Łodzi podjęła działania ratownicze w 4,2 tys. zdarzeń (o 6,3% mniej niż w analogicznym okresie 2016 r.). Zagrożenia miejscowe (m.in. awarie, wypadki i inne zagrożenia życia i mienia) stanowiły 61,8% zarejestrowanych zdarzeń – ich liczba (2,6 tys.) w porównaniu z 2016 r. spadła o 9,3%. Jednostki straży pożarnej wzywane były fałszywymi alarmami 448 razy (o 6,4% więcej niż w ubiegłym roku).

Požary (1,2 tys.) stanowiły 27,6% wszystkich zdarzeń i było ich o 3,6% mniej niż przed rokiem. Główną przyczyną powstawania pożarów na terenie miasta była nieostrożność osób dorosłych. W I półroczu 2017 r. straż pożarna najczęściej była wzywana do pożarów: obiektów mieszkalnych – 354 razy (o 3,0% mniej niż przed rokiem) i upraw – 129 razy (wzrost o 22,9%).

W wyniku pożarów i innych zagrożeń miejscowych, w których interweniowała straż pożarna, śmierć poniosło 91 osób (w 2016 r. – 84 osoby). Ranne lub poparzone zostały 734 osoby, tj. o 408 osób więcej niż w I półroczu 2016 r. (w tym 85 osób przy pożarach, tj. o 27 więcej niż przed rokiem).

STRAŻ MIEJSKA

W I półroczu 2017 r. funkcjonariusze Straży Miejskiej w Łodzi wylegitymowali łącznie 33,0 tys. osób, w tym 66 nieletnich. W trakcie działań kontrolno-patrolowych oraz interwencyjnych ujawniono 34,5 tys. wykroczeń. Mandatami karnymi ukarano 20,8 tys. sprawców, sporządzono 0,5 tys. notatek oraz pouczono 9,5 tys. osób. Pogotowie wezwano do 0,2 tys. osób, do schroniska oddano 0,8 tys. zwierząt.

W analizowanym okresie do Straży Miejskiej wpłynęło 32,7 tys. zgłoszeń od mieszkańców miasta, tj. o 1,2% więcej niż przed rokiem. Najczęściej dotyczyły one zdarzeń drogowych (28,6% zgłoszeń), zakłócania ładu i porządku publicznego (19,3%) oraz zdarzeń sanitarno-porządkowych (11,5%).

TURYSTYKA

W II kwartale 2017 r. w turystycznych obiektach noclegowych zlokalizowanych w Łodzi udzielono 253,4 tys. noclegów (o 2,2% więcej niż rok wcześniej), z czego noclegi w hotelach stanowiły 79,4%. Z oferowanych miejsc noclegowych od kwietnia do czerwca 2017 r. skorzystało 154,8 tys. osób, tj. o 6,6% więcej niż przed rokiem. Turyści zagraniczni stanowili 20,3% ogółu korzystających (o 2,1 p. proc. więcej niż w analogicznym okresie 2016 r.).

Stopień wykorzystania miejsc noclegowych oferowanych przez turystyczne obiekty noclegowe w Łodzi w II kwartale 2017 r. wyniósł 38,6% i był o 2,6 p. proc. niższy niż rok wcześniej. W przypadku hoteli wskaźnik ten ukształtował się na poziomie 42,5% (w II kwartale 2016 r. – 46,6%).

PRZEMYSŁ

Produkcja sprzedana przemysłu w okresie od stycznia do czerwca 2017 r. wyniosła 8363,2 mln zł (w bieżących cenach bazowych). Licząc w cenach stałych, wartość produkcji sprzedanej, w stosunku do analogicznego okresu 2016 r., zwiększyła się o 4,1%. Produkcja sprzedana przedsiębiorstw przemysłowych zlokalizowanych w Łodzi, stanowiła 21,6% produkcji sprzedanej firm przemysłowych w całym województwie oraz 56,2% produkcji sprzedanej w sektorze łódzkich przedsiębiorstw.

W sekcji przetwórstwo przemysłowe, generującej 91,5% wartości produkcji przemysłowej ogółem, największy wzrost (licząc w cenach stałych) odnotowano m.in. w działach: produkcja pozostałego sprzętu transportowego (o 76,6%), produkcja chemikaliów i wyrobów chemicznych (o 48,6%), produkcja wyrobów z drewna, korka, słomy i wikliny (o 43,6%) oraz produkcja skór i wyrobów skórzanych (o 42,6%).

Wydajność pracy w przemyśle, mierzona produkcją sprzedaną (w bieżących cenach bazowych) na 1 zatrudnionego, była w I półroczu 2017 r. o 1,0% wyższa (licząc w cenach stałych) od uzyskanej w roku poprzednim i wyniosła 187,6 tys. zł, przy wzroście przeciętnego

zatrudnienia w tej sekcji o 3,0%. Wydajność pracy w łódzkich przedsiębiorstwach była niższa o 15,8% niż w całym województwie.

BUDOWNICTWO

Wartość produkcji budowlanej w I półroczu 2017 r. wyniosła 1184,4 mln zł, tj. o 0,9% więcej niż w tym samym okresie 2016 r. Łódzkie przedsiębiorstwa budowlane zrealizowały 38,0% wartości produkcji sprzedanej budownictwa całego województwa oraz 8,0% wartości produkcji sprzedanej w sektorze przedsiębiorstw w Łodzi.

Przedsiębiorstwa prowadzące roboty związane z budową budynków zrealizowały 38,6% wartości produkcji budowlanej wszystkich firm zgrupowanych w sekcji budownictwo, podmioty zajmujące się budową obiektów inżynierii lądowej i wodnej – 34,4%, a podmioty zajmujące się robotami budowlanymi specjalistycznymi – 27,1%.

Produkcja sprzedana budownictwa na 1 zatrudnionego, mierząca wydajność pracy, w okresie od stycznia do czerwca 2017 r. wyniosła 220,0 tys. zł i była o 5,7% wyższa w stosunku do poziomu odnotowanego przed rokiem, przy spadku przeciętnego zatrudnienia w tej sekcji o 4,5%. Wartość sprzedaży na 1 zatrudnionego w budownictwie była wyższa niż w województwie o 40,0 tys. zł, tj. o 22,2%.

Wartość produkcji budowlano-montażowej w okresie styczeń-czerwiec 2017 r. wyniosła 397,9 mln zł (o 7,6% mniej niż przed rokiem) i stanowiła 33,6% wartości sprzedaży przedsiębiorstw budowlanych w Łodzi oraz 30,4% produkcji budowlano-montażowej w skali województwa.

HANDEL

Podmioty gospodarcze zlokalizowane w Łodzi prowadzące sprzedaż detaliczną (jednostki detaliczne, hurtowe, niehandlowe, gastronomiczne) zrealizowały od stycznia do czerwca 2017 r. sprzedaż stanowiącą 71,3% obrotu handlu detalicznego w województwie (przed rokiem 67,2%). Wartość sprzedaży detalicznej w stosunku do poprzedniego roku wzrosła o 14,8%. W tym samym czasie w województwie odnotowano wzrost o 8,2%.

Największy wzrost sprzedaży w porównaniu z I półroczem 2016 r. nastąpił w jednostkach prowadzących sprzedaż paliw stałych, ciekłych i gazowych – 14-krotny, przy udziale 7,8% w sprzedaży ogółem. Spadek sprzedaży (o 35,3%) obserwowano wśród jednostek

prowadzących pozostałą sprzedaż pojazdów samochodowych, motocykli, części przy 6,9% udziale w ogólnej wartości sprzedaży.

Jednostki gastronomiczne w okresie od stycznia do czerwca 2017 r. zrealizowały sprzedaż o 9,9% wyższą od wartości odnotowanej w roku poprzednim. Stanowiła ona 0,5% łącznej wartości sprzedaży detalicznej w Łodzi. Wartość sprzedaży realizowanej przez te jednostki stanowiła jednocześnie 47,5% sprzedaży jednostek gastronomicznych w całym województwie.

TRANSPORT

Przychody ze sprzedaży towarów i usług uzyskane przez łódzkie przedsiębiorstwa zgrupowane w sekcji transport i gospodarka magazynowa w I półroczu 2017 r. wyniosły 822,1 mln zł i były o 16,3% wyższe niż w analogicznym okresie 2016 r. Przychody te stanowiły 5,5% przychodów uzyskanych w sektorze przedsiębiorstw w Łodzi oraz 28,6% wartości przychodów przedsiębiorstw tej sekcji w całym województwie.

Ładowność zarobkowego taboru samochodowego w czerwcu 2017 r. wyniosła 14,2 tys. ton. Od stycznia do czerwca 2017 r. taborem tym przewieziono 637,7 tys. ton ładunków (o 8,9% więcej niż w I półroczu 2016 r.). Przewozy pasażerskie objęły w tym okresie 105,2 mln osób (o 7,9% osób więcej niż w roku poprzednim). Komunikacja miejska zrealizowała 99,6% wszystkich przewozów pasażerskich w Łodzi, a liczba jej pasażerów wzrosła w porównaniu z 2016 r. o 8,1%.

WYNIKI FINANSOWE PRZEDSIĘBIORSTW

Przychody z całokształtu działalności przedsiębiorstw (o liczbie pracujących powyżej 49 osób) w okresie styczeń-czerwiec 2017 r. wyniosły 22633,4 mln zł i były wyższe w stosunku do analogicznego okresu 2016 r. o 6,5%. Przychody netto ze sprzedaży produktów (10956,2 mln zł) stanowiły 48,4% ogółu przychodów. Koszty uzyskania przychodów zamknęły się w kwocie 21437,2 mln zł. Udział kosztów w przychodach ogółem w omawianym okresie wyniósł 94,7%, tj. o 0,3 p. proc. mniej niż przed rokiem.

Przedsiębiorstwa objęte badaniem w I półroczu 2017 r. wypracowały wynik finansowy ze sprzedaży produktów, towarów i materiałów w wysokości 1158,4 mln zł, tj. o 11,4% wyższy niż w ubiegłym roku. Wynik finansowy brutto ukształtował się na poziomie 1196,2 mln zł tj. o 1,5% wyższym niż przed rokiem. Obciążenia wyniku finansowego brutto zwiększyły się w skali roku o 14,3% do 209,6 mln zł. Wynik finansowy netto w kwocie 986,6 mln zł był o 0,9% niższy niż w I półroczu 2016 r. Przedsiębiorstwa wykazujące zysk netto stanowiły

70,8% ogółu badanych przedsiębiorstw. Wskaźnik ten był o 5,1 p. proc. niższy niż zanotowany przed rokiem.

W okresie styczeń-czerwiec 2017 r. wskaźnik poziomu kosztów z całokształtu działalności wzrósł o 0,2 p. proc. do poziomu 94,7%, natomiast wskaźnik rentowności ze sprzedaży produktów, towarów i materiałów zwiększył się z 5,0% do 5,3%. Wskaźnik rentowności obrotu brutto ukształtował się na poziomie 5,3%, czyli o 0,2 p. proc. niższym niż przed rokiem, wskaźnik netto natomiast wyniósł 4,4% (przed rokiem 4,7%).

Ruch naturalny na 1000 ludności w okresie styczeń - grudzień 2016 r. Vital statistics per 1000 population from January to December 2016

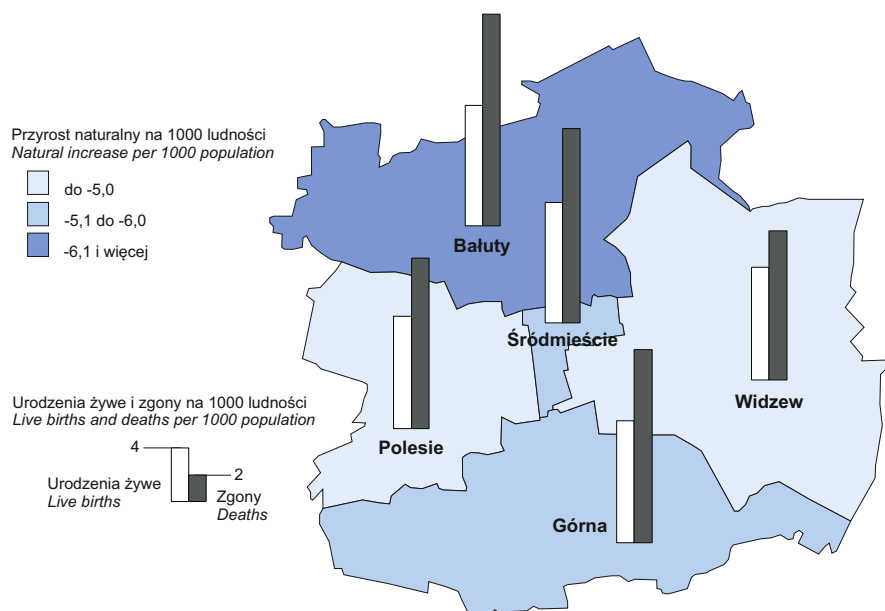

Ruch naturalny ludności Vital statistics

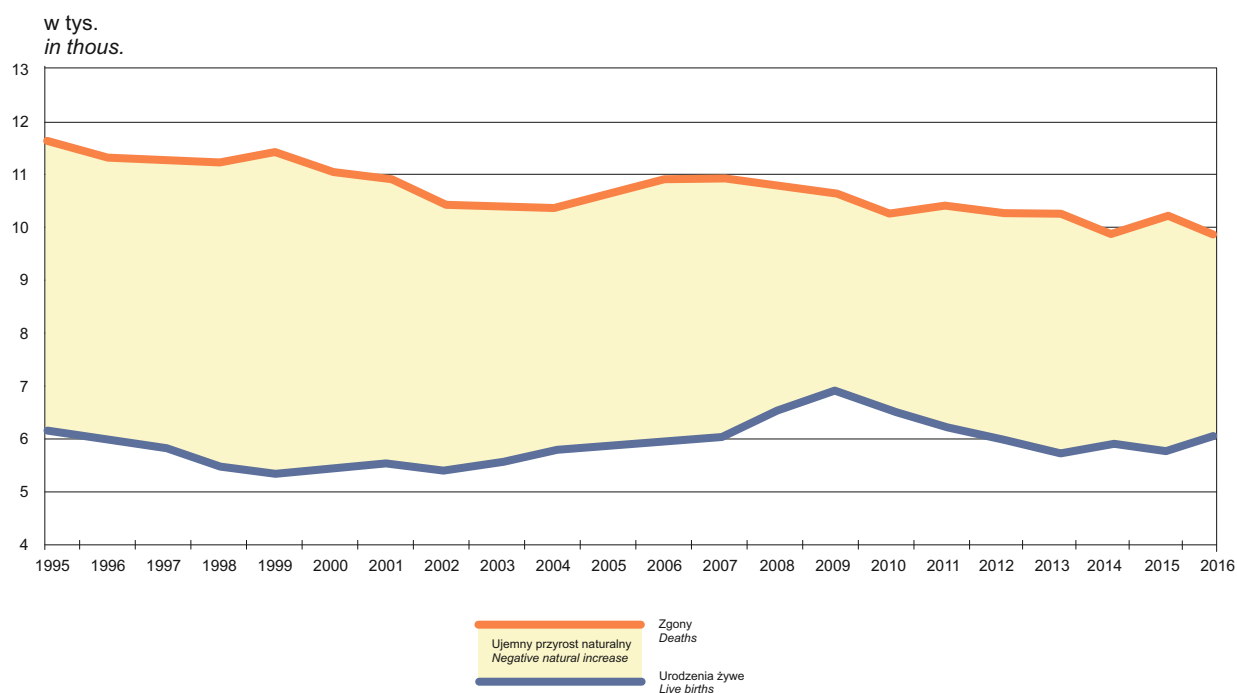

**Przeciętne zatrudnienie w sektorze przedsiębiorstw
według sekcji PKD 2007 w okresie styczeń - czerwiec 2017 r.**
*Average paid employment in enterprise sector
by sections NACE 2007 from January to June 2017*

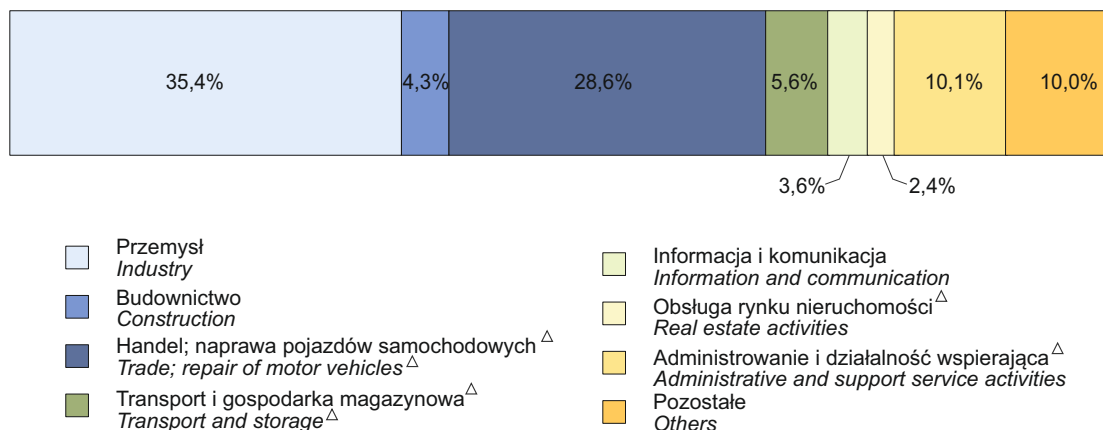

**Przeciętne miesięczne wynagrodzenie brutto w sektorze przedsiębiorstw
według sekcji PKD 2007 w okresie styczeń - czerwiec 2017 r.**
*Average monthly gross wages and salaries in enterprise sector
by sections NACE 2007 from January to June 2017*

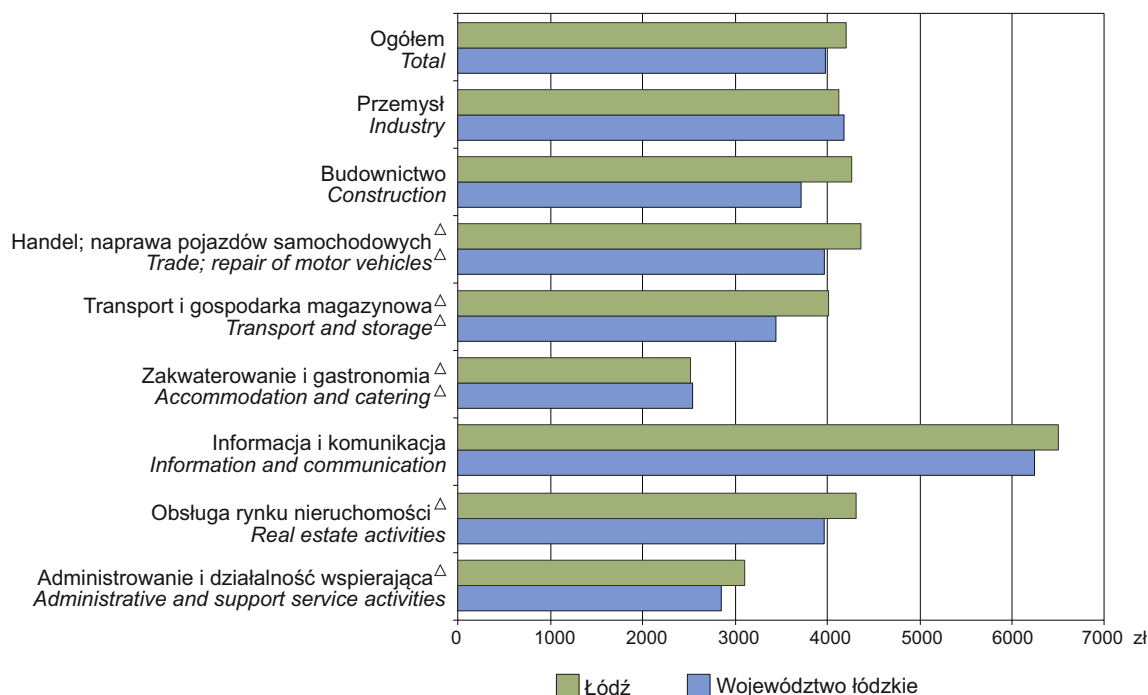

Bezrobotni zarejestrowani i oferty pracy Registered unemployed persons and job offers

Stan w końcu miesiąca
As the end of a month

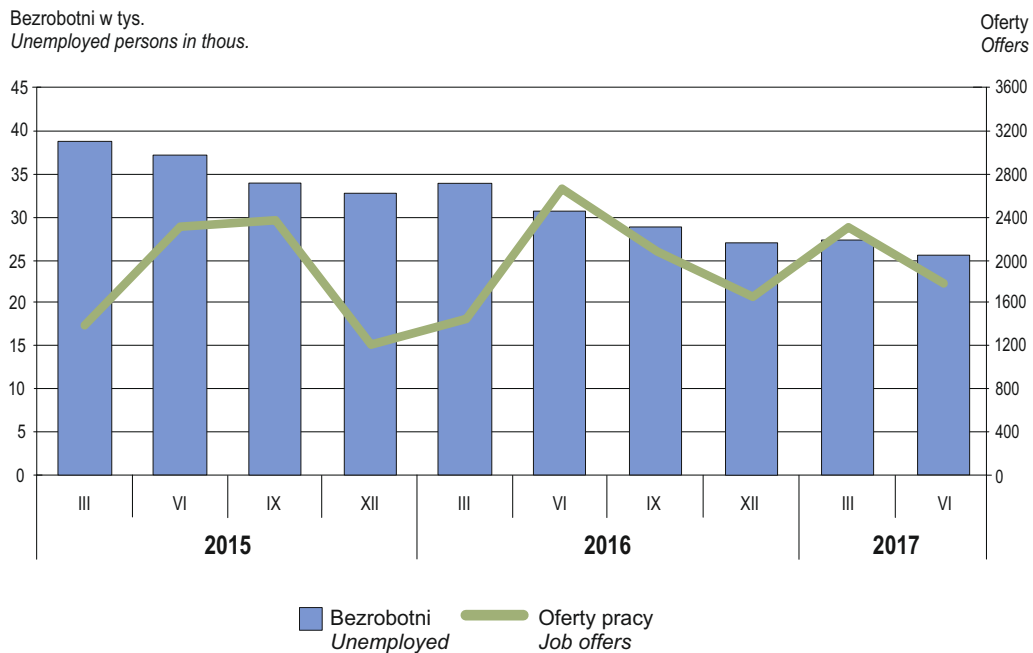

Stopa bezrobocia rejestrowanego Registered unemployment rate

Stan w końcu miesiąca
As the end of a month

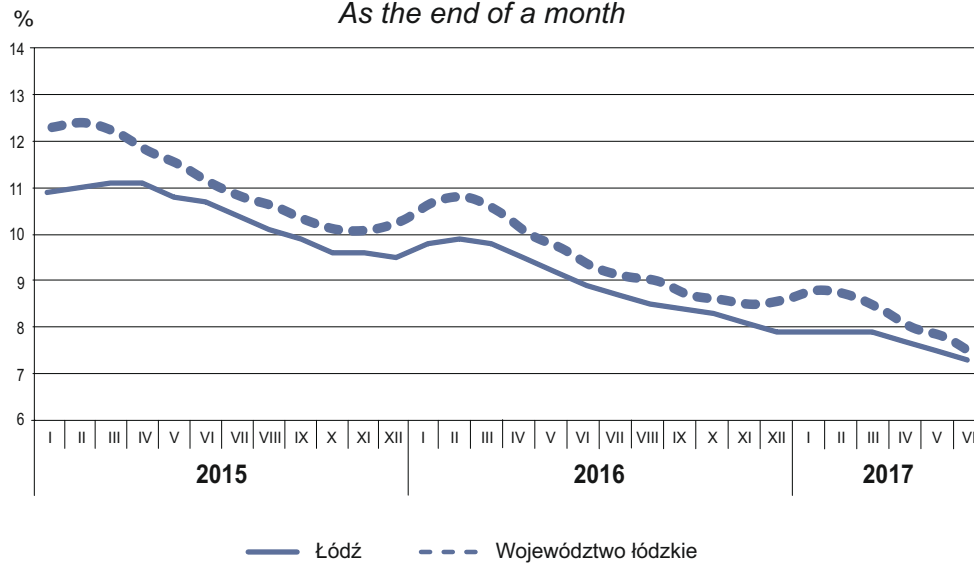

Bezrobotni zarejestrowani
Registered unemployed persons

Stan w dniu 30 VI 2017 r.
As of 30 VI 2017

według poziomu wykształcenia
by education level

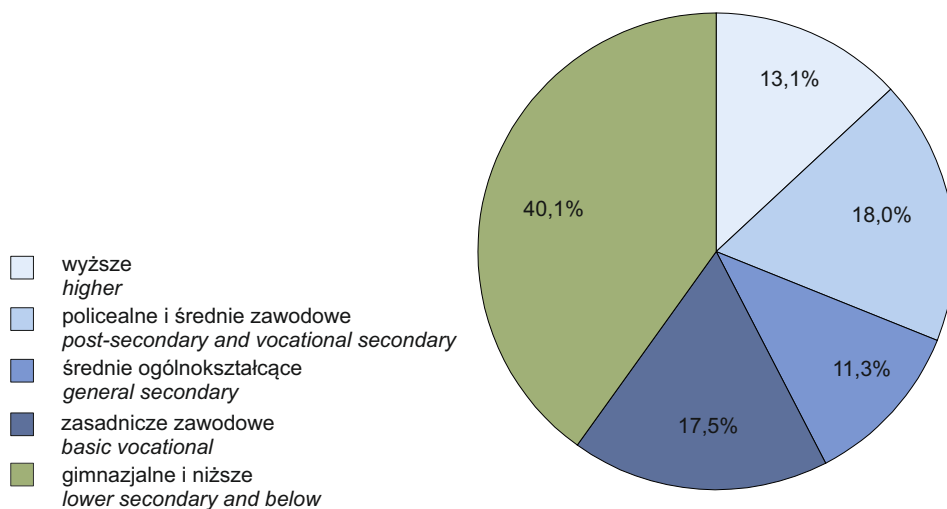

według wieku
by age

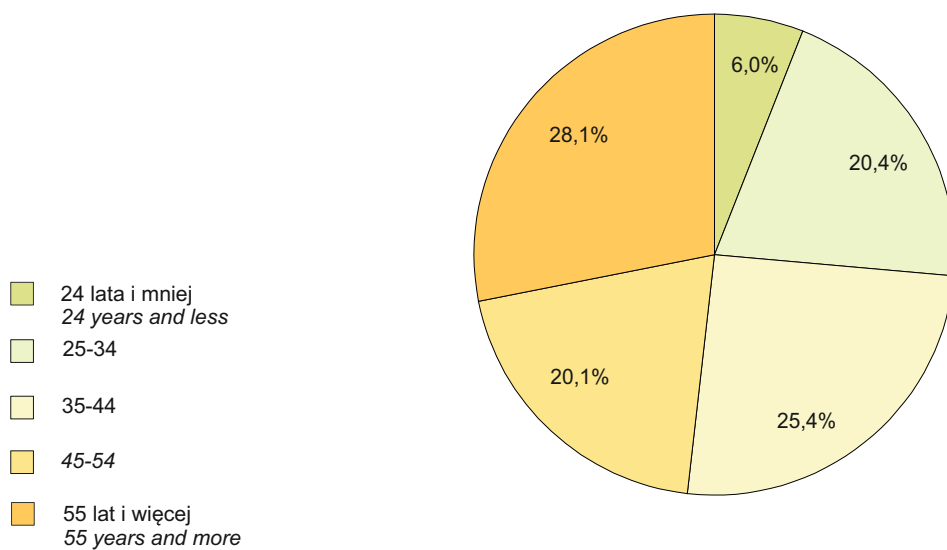

Mieszkania oddane do użytkowania Dwellings completed

według miesięcy by months

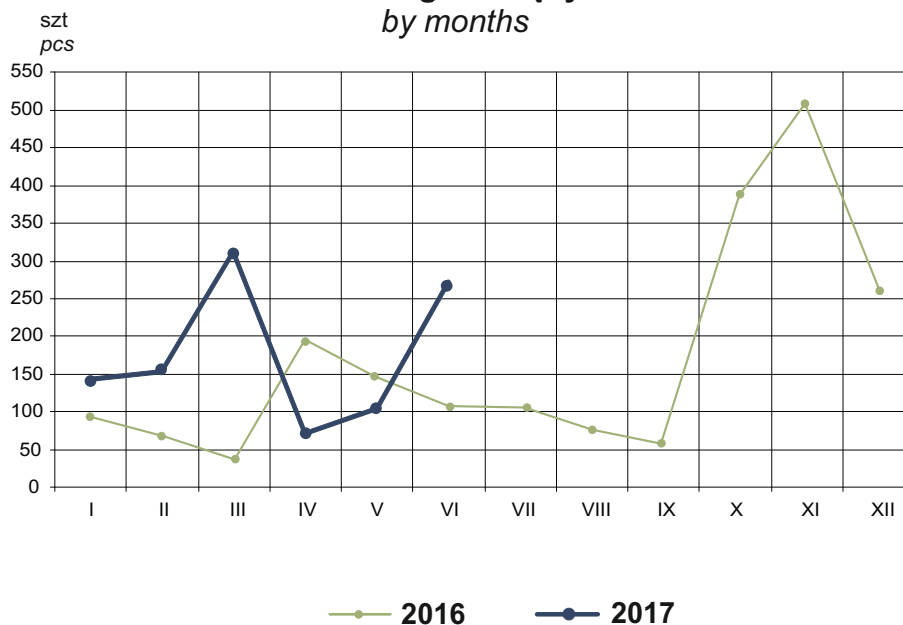

według lokalizacji w okresie styczeń - czerwiec by localisation from January to June

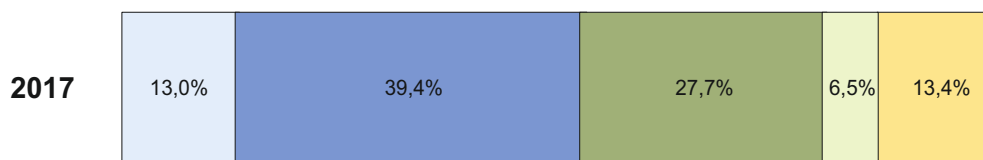
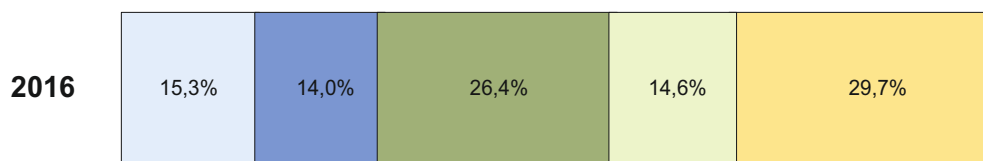

Przestępstwa stwierdzone^a według rodzaju w okresie styczeń - czerwiec 2017 r.
Ascertained crimes^a by type from January to June 2017

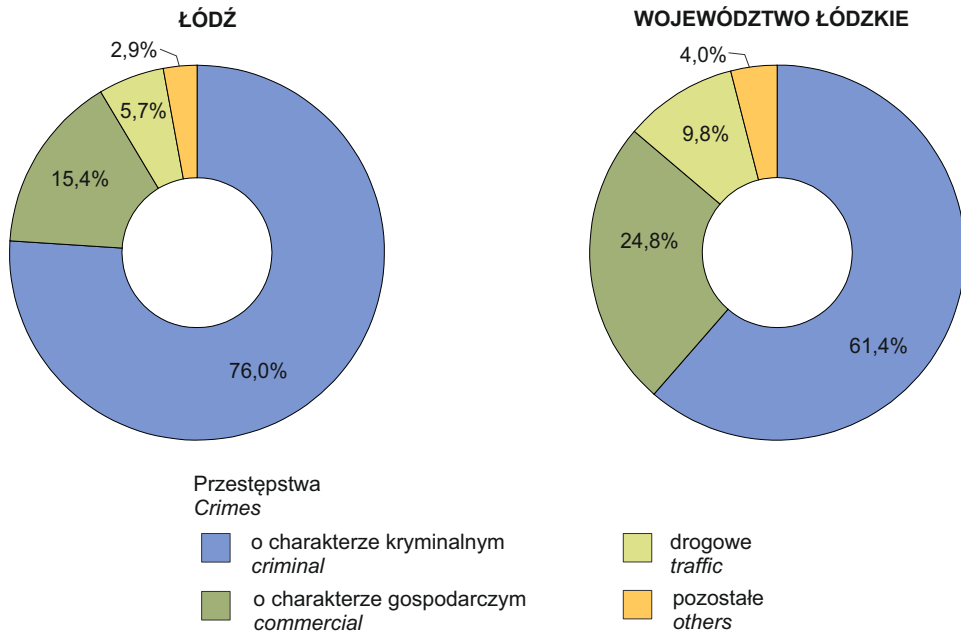

^a Przez Policję.
a By the Police.

Wypadki drogowe i ofiary wypadków^a
Road traffic accidents and casualties^a

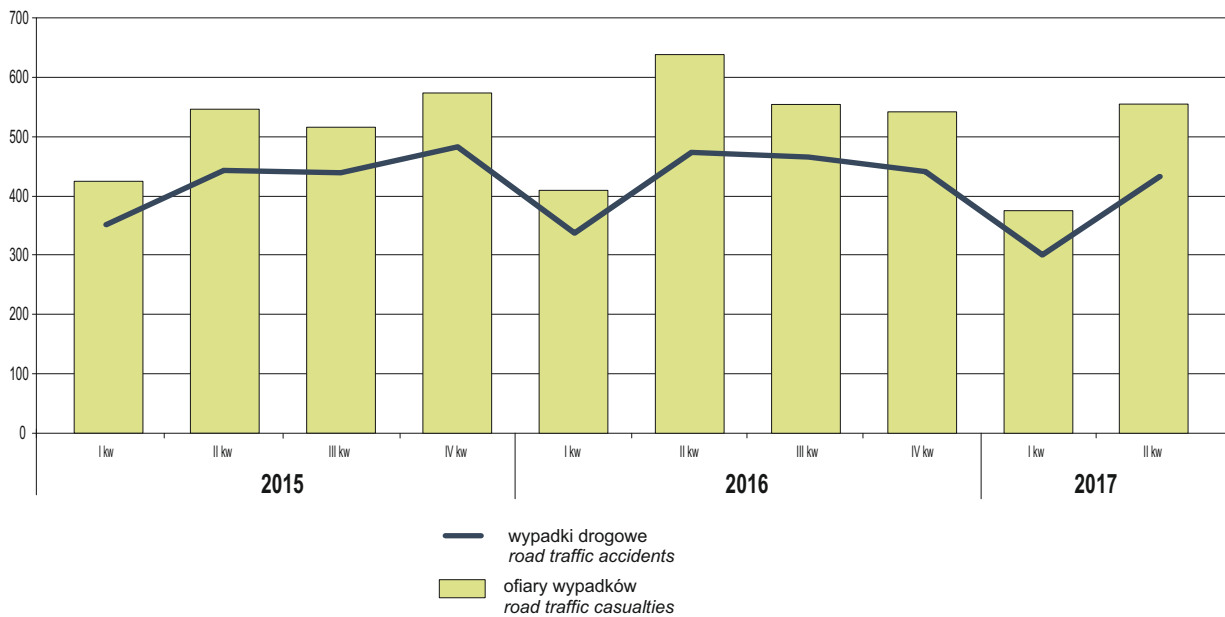

^a Zarejestrowane przez Policję.
a Registered by the Police.

Požary według rodzaju obiektu w okresie styczeń - czerwiec

*Fires by type of facility
from January to June*

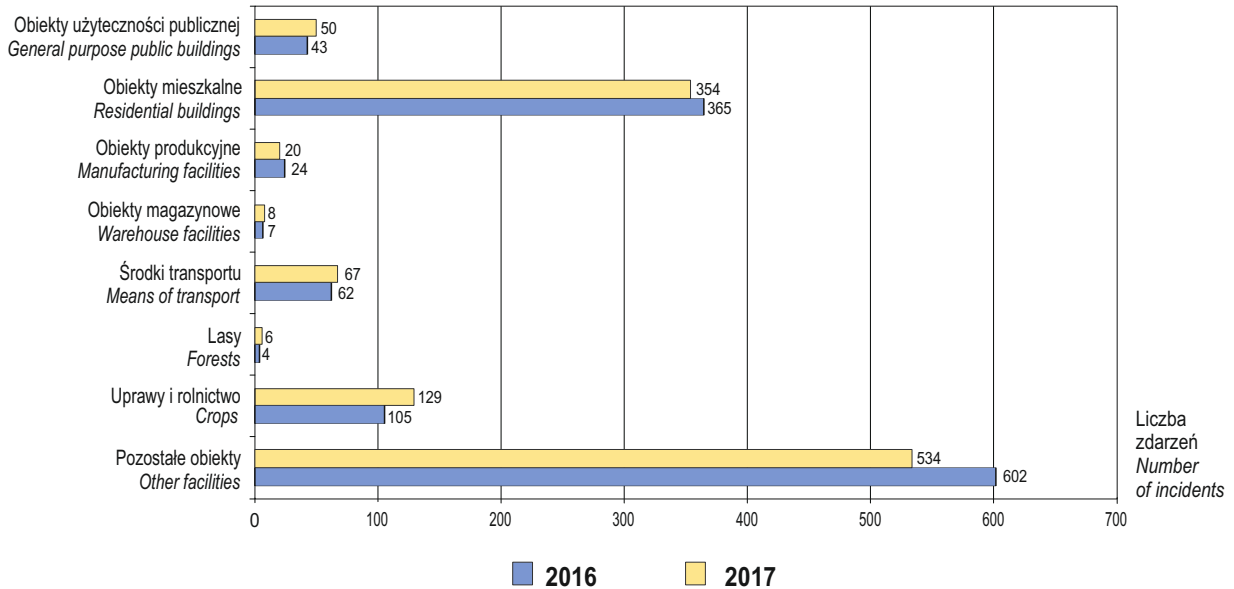

Turyści korzystający z noclegów w turystycznych obiektach noclegowych

*Tourists accommodated
in tourist accommodation establishments*

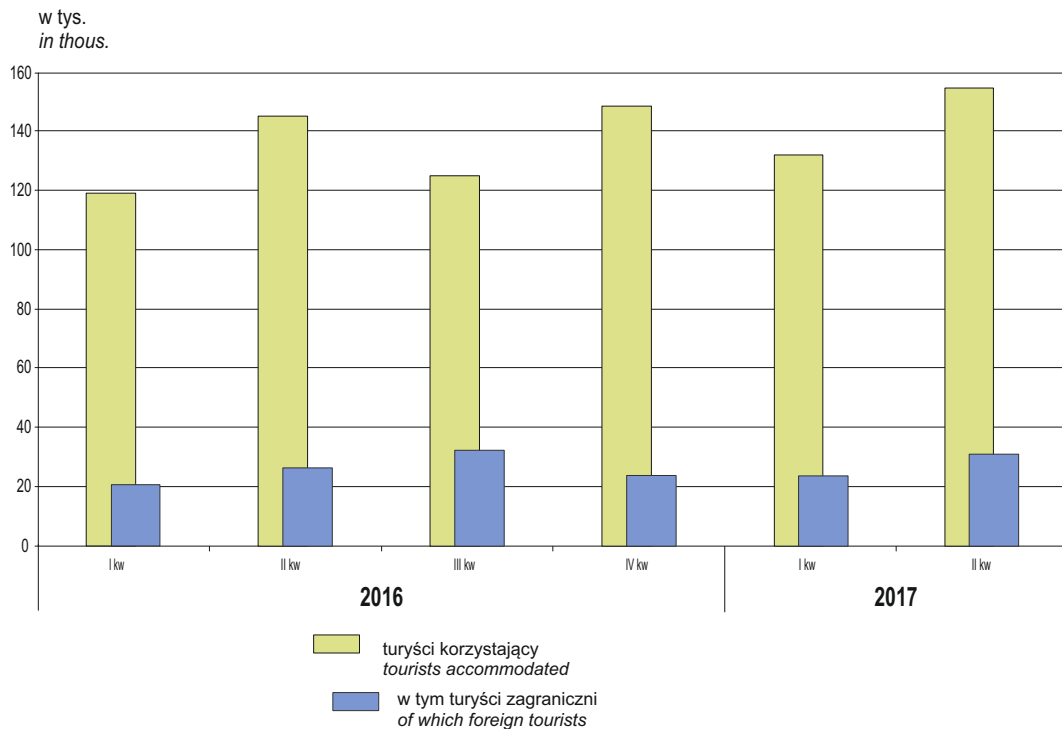

Podmioty gospodarki narodowej^a w rejestrze REGON
Entities of the national economy^a in the REGON register

Stan w dniu 30 VI 2017 r.
As of 30 VI 2017

według sekcji PKD 2007
by sections NACE 2007

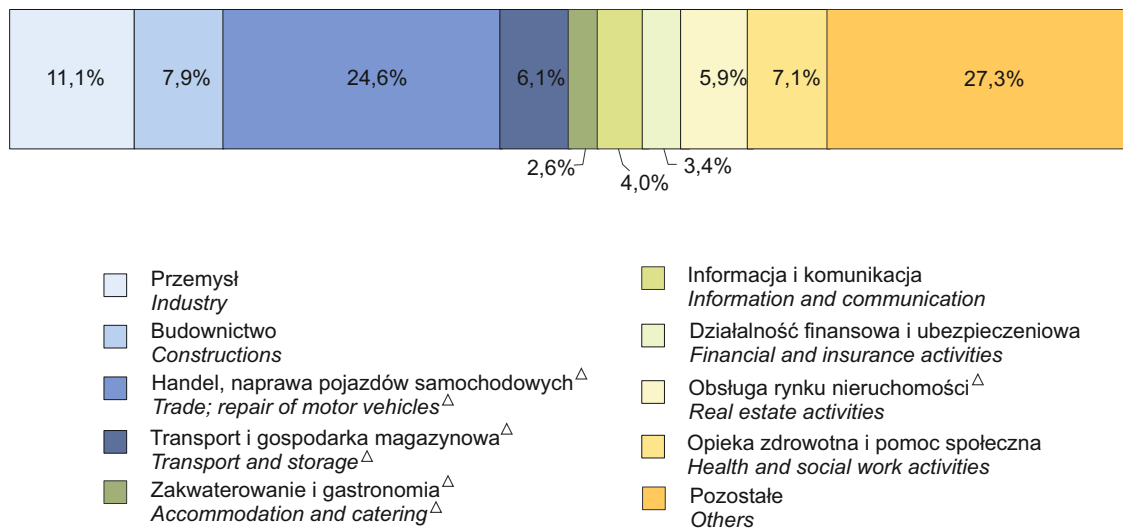

według formy prawnej
by form of legal

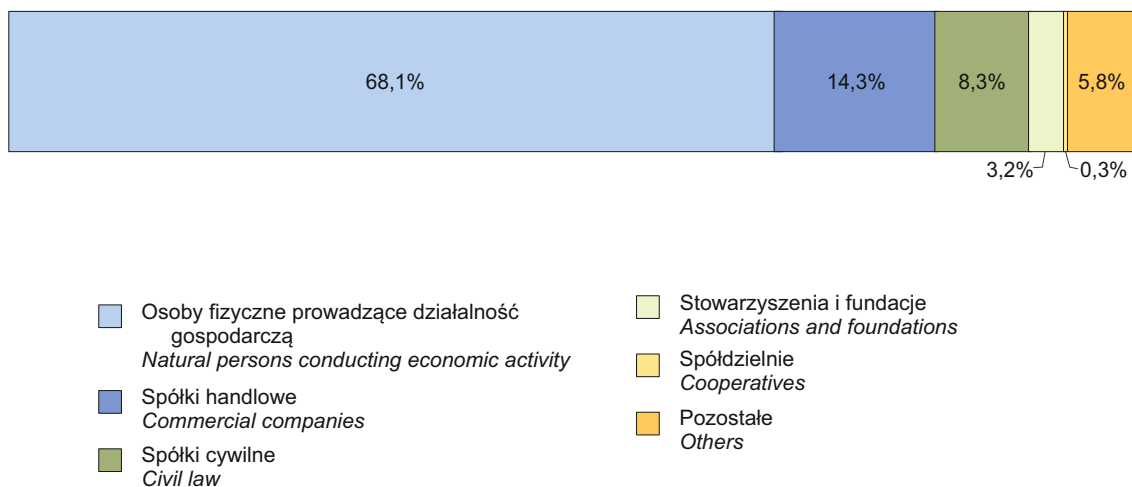

^a Bez osób prowadzących gospodarstwa indywidualne w rolnictwie.
^a Excluding persons tending private farms in agriculture.

**Produkcja sprzedana przetwórstwa przemysłowego
według działów PKD 2007 w okresie styczeń - czerwiec 2017 r.**
*Sold production of manufacturing
by divisions NACE 2007 from January to June 2017*

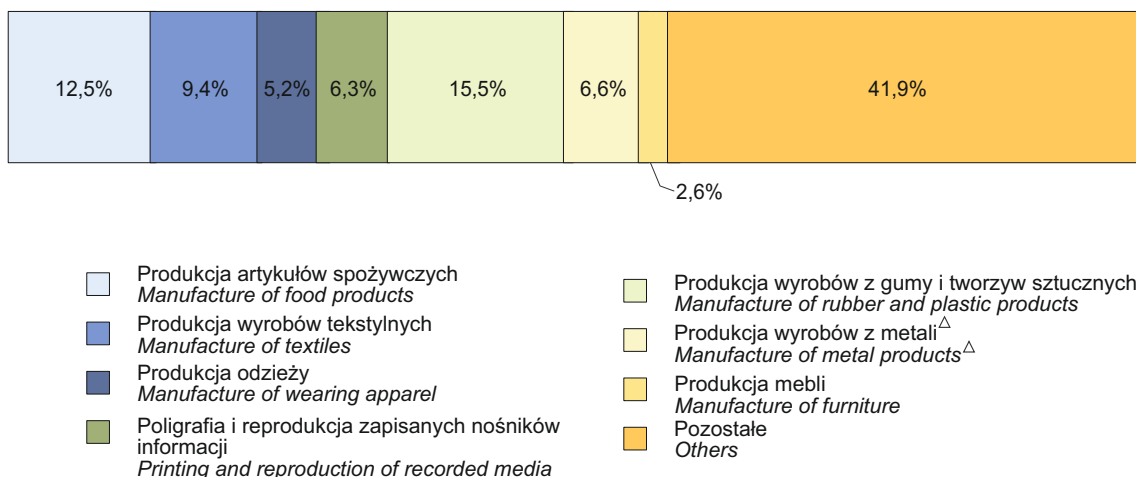

Produkcja sprzedana budownictwa w okresie styczeń - czerwiec 2017 r.
Sold production of construction from January to June 2017

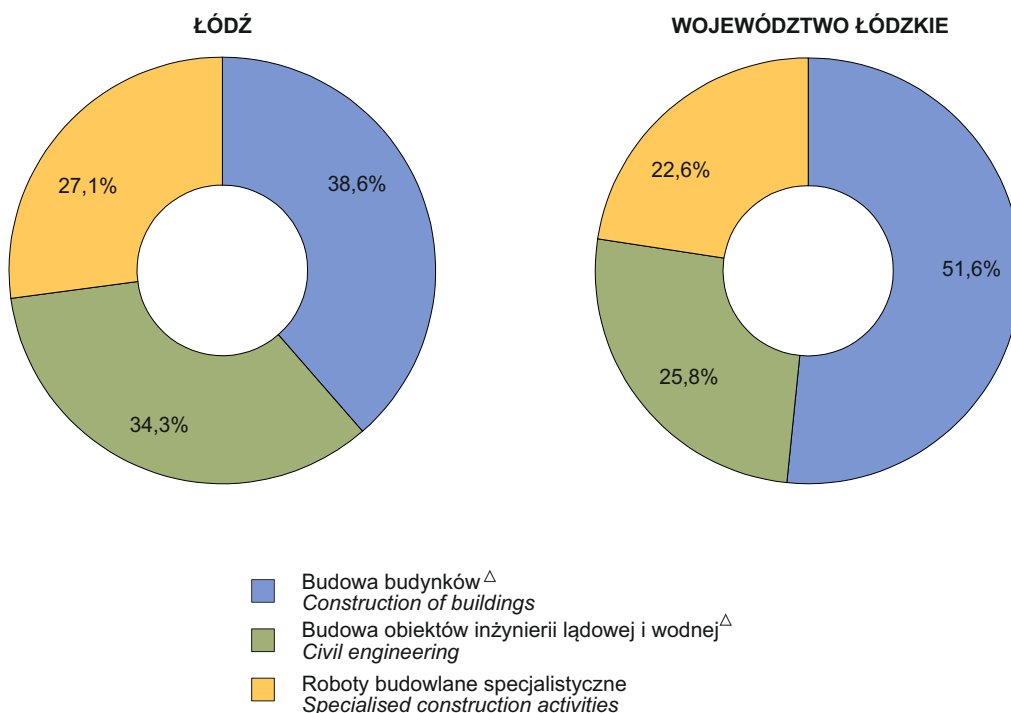

**Łódź na tle województwa łódzkiego
w okresie styczeń - czerwiec 2017 r.**
*Łódź against the background of Łódzkie voivodship
from January to June 2017*

województwo = 100
voivodship = 100

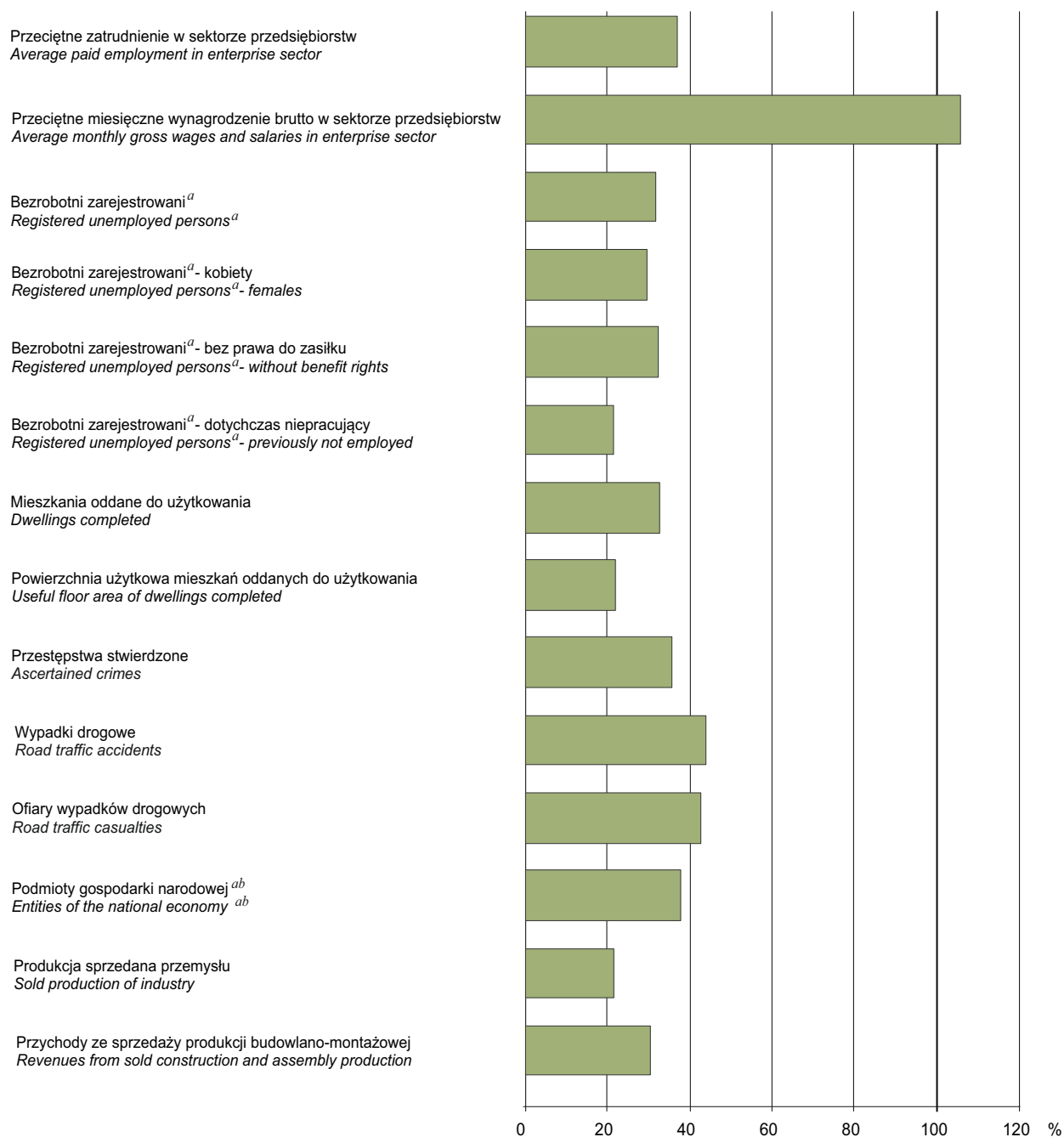

*a Stan w końcu okresu. b Wpisane do rejestru REGON; bez osób prowadzących gospodarstwa indywidualne w rolnictwie.
a As of the end of a period. b Entered in the REGON register; excluding persons tending private farms in agriculture.*

**TABLICE
TABLES**
**TABL. 1. STAN I RUCH NATURALNY LUDNOŚCI
POPULATION AND VITAL STATISTICS**

OKRESY PERIODS A – analogiczny okres roku poprzedniego=100 corresponding period of previous year = 100	Ludność ^{ab} Population ^{ab}	Małżeństwa Marriages	Urodzenia żywe Live births	Zgony Deaths	niemowląt infants	Przyrost naturalny Natural increase
	w liczbach bezwzględnych in absolute numbers					
2015 I-VI.....	703186	1151	2877	5280	11	-2403
I-XII	700982	2981	5771	10186	36	-4415
A	99,3	100,5	97,2	103,8	156,5	x
2016 I-VI.....	698688	1222	2962	4942	8	-1980
I-XII	696503	3149	6143	9663	24	-3520
A	99,4	105,6	106,4	94,9	66,7	x

a Patrz wyjaśnienia metodyczne pkt 1. b Stan w końcu okresu.
a See methodological notes item 1. b End of periods.

**TABL.2. RUCH NATURALNY LUDNOŚCI NA 1000 LUDNOŚCI ^a
VITAL STATISTICS PER 1000 POPULATION ^a**

OKRESY PERIODS	Małżeństwa Marriages	Urodzenia żywe Live births	Zgony Deaths	niemowląt ^b infants ^b	Przyrost naturalny Natural increase
	na 1000 ludności per 1000 population				
2015 I-VI.....	3,3	8,2	15,0	3,8	-6,8
I-XII	4,2	8,2	14,5	6,2	-6,3
2016 I-VI.....	3,5	8,5	14,1	2,7	-5,7
I-XII	4,5	8,8	13,8	3,9	-5,0

a Patrz wyjaśnienia metodyczne pkt 1. b Na 1000 urodzeń żywych.
a See methodological notes item 1. b Per 1000 live births.

TABL. 3. LUDNOŚĆ WEDŁUG BYŁYCH DELEGATUR URZĘDU MIASTA ŁÓDZI
POPULATION BY FORMER OFFICE AGENCIES OF THE CITY OF ŁÓDŹ OFFICE

WYSZCZEGÓLNIENIE SPECIFICATION a – 31 XII 2015 b – 31 XII 2016			W wieku <i>At age</i>		
	Ogółem <i>Total</i>	kobiety <i>females</i>	przedpro- dukcyjnym <i>pre-working</i>	produk- cyjnym <i>working</i>	poproduk- cyjnym <i>post-working</i>
OGÓŁEM..... a	700982	382004	100175	419804	181003
TOTAL..... b	696503	379373	100775	410352	185376
Bałuty..... a	198568	109498	27131	115789	55648
..... b	196988	108540	27370	113178	56440
Górna..... a	164528	89631	23538	100074	40916
..... b	163192	88960	23663	97638	41891
Polesie..... a	135950	73800	19553	79208	37189
..... b	135279	73437	19609	77571	38099
Śródmieście..... a	67165	36198	9906	43358	13901
..... b	66489	35734	9952	42318	14219
Widzew..... a	134771	72877	20047	81375	33349
..... b	134555	72702	20181	79647	34727

TABL. 4. RUCH NATURALNY LUDNOŚCI WEDŁUG BYŁYCH DELEGATUR URZĘDU
MIASTA ŁÓDZI
VITAL STATISTICS BY FORMER OFFICE AGENCIES OF THE CITY OF ŁÓDŹ OFFICE

WYSZCZEGÓLNIENIE SPECIFICATION a - I – XII 2015 b - I – XII 2016	Małżeń- stwa <i>Marriages</i>	Urodzenia żywe <i>Live births</i>	Zgony		Przyrost naturalny <i>Natural increase</i>
			Zgony <i>Deaths</i>	niemowląt <i>infants</i>	
w liczbach bezwzględnych <i>in absolute numbers</i>					
OGÓŁEM..... a	2981	5771	10186	36	-4415
TOTAL..... b	3149	6143	9663	24	-3520
Bałuty..... a	870	1521	3317	6	-1796
..... b	901	1777	3119	8	-1342
Górna..... a	673	1396	2521	8	-1125
..... b	801	1495	2358	3	-863
Polesie..... a	484	1074	1660	9	-586
..... b	450	1136	1726	4	-590
Śródmieście..... a	456	634	1038	5	-404
..... b	504	600	970	1	-370
Widzew..... a	498	1146	1650	8	-504
..... b	493	1135	1490	8	-355

TABL. 5. PRACUJĄCY W SEKTORZE PRZEDSIĘBIORSTW
Stan w końcu miesiąca
EMPLOYED PERSONS IN ENTERPRISE SECTOR
End of month

OKRESY PERIODS	A –analogiczny okres roku poprzedniego = 100 corresponding period of previous year = 100	Ogółem Total	przemysł industry	przetwórstwo przemysłowe manufacturing	produkcja artykułów spożywczych manufacture of food products	produkcja napojów manufacture of beverages	produkcja wyrobów tekstylnych manufacture of textiles
2015 XII.....		127821	43831	40498	2848	258	5686
	A	105,1	101,2	101,5	96,4	97,0	103,8
2016 XII.....		132589	44761	41577	3021	241	5842
	A	103,7	102,1	102,7	106,1	93,4	102,7
2017 VI.....		136453	46014	42747	3103	257	5819
	A	103,7	103,2	103,4	106,7	104,9	99,6

(cd.) (cont.)

przemysł (cd.) industry (cont.)							
przetwórstwo przemysłowe (cd.) manufacturing (cont.)							
OKRESY PERIODS	A –analogiczny okres roku poprzedniego = 100 corresponding period of previous year = 100	produkcja odzieży manufacture of wearing apparel	produkcja skór i wyrobów skórzanych ^Δ manufacture of leather and related products	produkcja wyrobów z drewna, korka, słomy i wikliny ^Δ manufacture of products of wood, cork, straw and wicker ^Δ	produkcja papieru i wyrobów z papieru manufacture of paper and paper products	poligrafia i reprodukcja zapisanych nośników informacji printing and reproduction of recorded media	produkcja chemikaliów i wyrobów chemicznych manufacture of chemicals and chemical products
2015 XII.....		6011	267	234	709	1602	514
	A	98,3	78,1	101,7	112,7	125,8	101,0
2016 XII.....		5986	244	183	788	1508	492
	A	99,6	91,4	78,2	111,1	94,1	95,7
2017 VI.....		5843	227	188	775	1586	660
	A	96,8	92,3	80,7	99,7	106,8	125,7

TABL. 5 PRACUJĄCY W SEKTORZE PRZEDSIĘBIORSTW (cd.)

Stan w końcu miesiąca

EMPLOYED PERSONS IN ENTERPRISE SECTOR (cont.)

End of month

OKRESY PERIODS A –analogiczny okres roku poprzedniego = 100 corresponding period of previous year = 100		przemysł (dok.) industry (cont.)					
		przetwórstwo przemysłowe (dok.) manufacturing (cont.)					
		produkcja wyrobów z gumy i tworzyw sztucznych manufacture of rubber and plastic products	produkcja wyrobów z metali ^Δ manufacture of metal products ^Δ	produkcja komputerów, wyrobów elektroni- cznych i optycznych manufacture of computer, electronic and optical products	produkcja maszyn i urządzeń ^Δ manufacture of machinery and equipment n.e.c.	produkcja pojazdów samocho- dowych, przyczep i naczep ^Δ manufacture of motor vehicles, trailers and semi-trailers	produkcja mebli manufacture of furniture
2015 XII	A	4198 110,0	3342 92,4	1496 92,3	865 85,6	1309 101,6	1059 150,6
2016 XII	A	4519 107,6	3514 105,1	1446 96,7	905 104,6	1461 111,6	1265 119,5
2017 VI.....	A	4837 106,7	3600 107,2	1545 100,8	1005 114,9	1552 107,7	1359 113,1

(cd.) (cont.)

OKRESY PERIODS A –analogiczny okres roku poprzedniego = 100 corresponding period of previous year = 100		budownictwo construction	budowa obiektów inżynierii lądowej i wodnej ^Δ civil engineering			handel; naprawa pojazdów samocho- dowych ^Δ trade; repair of motor vehicles ^Δ
			budowa budynków ^Δ construction of buildings	budowa obъекtów inżynierii lądowej i wodnej ^Δ civil engineering	roboty budowlane specjalistyczne specialised construction activities	
2015 XII	A	6686 99,5	1735 100,2	2857 109,8	2094 87,7	36285 106,7
2016 XII	A	6265 93,7	1502 86,6	2745 96,1	2018 96,4	40328 111,1
2017 VI.....	A	6422 100,8	1393 92,4	2846 102,7	2183 104,4	42478 109,6

TABL. 5. PRACUJĄCY W SEKTORZE PRZEDSIĘBIORSTW (cd.)

Stan w końcu miesiąca

EMPLOYED PERSONS IN ENTERPRISE SECTOR (cont.)

End of month

OKRESY PERIODS		handel; naprawa pojazdów samochodowych ^Δ (dok.) trade; repair of motor vehicles ^Δ (cont.)			transport i gospodarka magazynowa transportation and storage	transport lądowy i rurociągowy ^Δ land and pipeline transport ^Δ
		handel hurtowy i detaliczny pojazdami samochodowymi oraz ich naprawa ^Δ wholesale and retail trade and repair of motor vehicles and motorcycles	handel hurtowy ^Δ wholesale trade ^Δ	handel detaliczny ^Δ retail trade ^Δ		
A –analogiczny okres roku poprzedniego = 100 corresponding period of previous year = 100						
2015	XII	2237	9555	24493	7124	5928
	A	99,3	94,8	113,0	114,2	111,7
2016	XII	2454	10879	26995	6857	5668
	A	109,7	113,9	110,2	96,3	95,6
2017	VI	2541	11955	27982	7215	5886
	A	107,8	116,2	107,1	109,6	107,9

(dok.) (cont.)

OKRESY PERIODS		transport i gospodarka magazynowa (dok.) transportation and storage (cont.)	zakwaterowanie i gastronomia ^Δ accommodation and catering ^Δ	informacja i komunikacja information and communication	obsługa rynku nieruchomości ^Δ real estate activities	administrowanie i działalność wspierająca ^Δ administrative and support service activities
		magazynowanie i działalność usługowa wspomagająca transport warehousing and support activities for transpor- tation				
A –analogiczny okres roku poprzedniego = 100 corresponding period of previous year = 100						
2015	XII	#	2628	7188	3026	11552
	A	#	91,5	131,4	91,3	114,4
2016	XII	1189	2633	6078	2843	12682
	A	#	100,2	84,6	94,0	109,8
2017	VI.....	1329	2809	4268	3206	13330
	A	#	108,5	58,5	113,3	103,2

TABL. 6. PRZECIĘTNE ZATRUDNIENIE W SEKTORZE PRZEDSIĘBIORSTW
AVERAGE PAID EMPLOYMENT IN ENTERPRISE SECTOR

OKRESY PERIODS		Ogółem <i>Total</i>	przemysł <i>industry</i>	przetwórstwo przemysłowe <i>manufacturing</i>	budownictwo <i>construction</i>	handel; naprawa pojazdów samochodowych ^Δ <i>trade; repair of motor vehicles^Δ</i>
A –analogiczny okres roku poprzedniego = 100 <i>corresponding period of previous year = 100</i>						
2015	I-XII.....	116781	42586	39275	6219	29943
	A	103,6	99,9	100,0	99,9	107,8
2016	I-XII.....	119982	43557	40424	5610	32839
	A	102,7	102,3	102,9	90,2	109,7
2017	I-VI.....	125929	44573	41462	5383	36008
	A	104,9	103,0	103,4	95,5	111,0

(dok.) (cont.)

OKRESY PERIODS		transport i gospodarka magazynowa <i>transportation and storage</i>	zakwaterowanie i gastronomia ^Δ <i>accommodation and catering^Δ</i>	informacja i komunikacja <i>information and communication</i>	obsługa rynku nieruchomości ^Δ <i>real estate activities</i>	administrowanie i działalność wspierająca ^Δ <i>administrative and support service activities</i>
A –analogiczny okres roku poprzedniego = 100 <i>corresponding period of previous year = 100</i>						
2015	I-XII.....	6928	2050	6443	2981	10483
	A	108,5	91,7	126,8	90,3	105,4
2016	I-XII.....	6504	2053	5484	2811	11656
	A	93,9	100,1	85,1	94,3	111,2
2017	I-VI.....	7034	2321	4541	3082	12767
	A	109,7	112,9	65,9	111,6	111,6

TABL. 7. PRZECIĘTNE MIESIĘCZNE WYNAGRODZENIA BRUTTO W SEKTORZE PRZEDSIĘBIORSTW
AVERAGE MONTHLY GROSS WAGES AND SALARIES IN ENTERPRISE SECTOR

OKRESY PERIODS A –analogiczny okres roku poprzedniego = 100 corresponding period of previous year = 100		Ogółem Total	przemysł industry	przetwórstwo przemysłowe manufacturing	budownictwo construction	handel; naprawa pojazdów samochodowych ^Δ trade; repair of motor vehicles ^Δ
2015	I-XII	3894,93	3805,88	3669,05	3791,46	3994,55
	A	105,0	104,0	104,4	103,9	103,3
2016	I-XII	4053,98	3974,12	3847,38	4235,27	4109,28
	A	104,1	104,4	104,9	111,7	102,9
2017	I-VI.....	4209,18	4134,93	4021,34	4273,95	4371,63
	A	104,0	105,4	106,1	103,1	105,6
(dok.) (cont.)						
OKRESY PERIODS A –analogiczny okres roku poprzedniego = 100 corresponding period of previous year = 100		transport i gospodarka magazynowa transportation and storage	zakwaterowanie i gastronomia ^Δ accommodation and catering ^Δ	informacja i komunikacja information and communication	obsługa rynku nieruchomości ^Δ real estate activities	administrowanie i działalność wspierająca ^Δ administrative and support service activities
2015	I-XII.....	3894,30	2182,37	6125,62	4196,67	2744,91
	A	107,4	89,6	106,3	104,8	106,6
2016	I-XII.....	3982,07	2525,60	6588,80	4377,41	2907,70
	A	102,3	115,7	107,6	104,3	105,9
2017	I-VI.....	4019,82	2529,25	6510,20	4322,22	3116,11
	A	106,3	102,5	100,3	102,5	106,3

TABL. 8. BEZROBOTNI ZAREJESTROWANI I OFERTY PRACY
Stan w końcu miesiąca
REGISTERED UNEMPLOYED PERSONS AND JOB OFFERS
End of month

OKRESY PERIODS A – analogiczny okres roku poprzedniego = 100 corresponding period of previous year =100	Bezrobotni zarejestrowani Registered unemployed persons								Stopa bezrobocia w % Unemploy- ment rate in %	Oferty pracy Job offers
	ogółem total	kobiety females	dotych- czas niepracu- jący previo- usly not working	uprzemnio pracujący previously working		bez prawa do zasiłku not entitled to benefit	zarejestro- wani w okresie 12 m-cy od dnia ukończe- nia nauki registered in period of 12 months since completion of education			
				razem total	w tym zwolnieni z przyczyn dotyczą- cych zakładów pracy of which termina- ted for company reason					
2015 XII.....	32424	15385	2726	29698	2006	28677	503	9,5	1196	
A	88,9	88,2	80,3	89,7	73,3	89,4	68,5	x	141,0	
2016 XII.....	26921	13053	1920	25001	1486	23667	383	7,9	1641	
A	83,0	84,8	70,4	84,2	74,1	82,5	76,1	x	137,2	
2017 VI.....	25168	12200	1702	23466	1327	22078	201	7,3	1766	
A	82,6	84,5	74,6	83,2	73,9	82,4	73,9	x	66,7	

Źródło: dane Ministerstwa Rodziny, Pracy i Polityki Społecznej.
Source: data of the Ministry of Family, Labour and Social Policy.

**TABL. 9. BEZROBOTNI ZAREJESTROWANI BĘDĄCY W SZCZEGÓLNEJ SYTUACJI
NA RYNKU PRACY^a**
Stan w końcu miesiąca
**REGISTERED UNEMPLOYED PERSONS WITH A SPECIFIC SITUATION ON THE LABOUR
MARKET^a**
End of month

OKRESY PERIODS A – analogiczny okres roku poprzedniego = 100 correspondin g period of previous year =100	Bezrobotni w szczególnej sytuacji na rynku pracy Unemployed persons with a specific situation on the labour market								niepełno- sprawni disabled
	w wieku by age			długotrwale bezrobotni long-term unemployed	osoby korzystające ze świadczeń pomocy społecznej unemployed persons benefiting from social assistance	osoby posiadające co najmniej jedno dziecko unemployed persons with at least one child			
	do 30 roku życia below 30 years	do 25 roku życia below 25 years	powyżej 50 roku życia over 50 years of age			do 6 roku życia under 6 years of age	niepełno- sprawni do 18 roku życia disabled child under 18 years of age		
2015 XII.....	5384	2275	12113	20571	-	3736	18	3353	
A	x	77,3	90,8	90,4	x	x	x	86,2	
2016 XII.....	4083	1690	10311	16723	82	3436	14	2912	
A	75,8	74,3	85,1	81,3	x	92,0	77,8	86,8	
2017 VI.....	3687	1514	9666	15307	82	3672	15	2734	
A	81,7	79,7	84,0	79,9	482,4	98,0	107,1	87,3	

^a Patrz wyjaśnienia metodyczne pkt 4.

Źródło: dane Ministerstwa Rodziny, Pracy i Polityki Społecznej.

^a See methodological notes item 4.

Source: data of the Ministry of Family, Labour and Social Policy.

TABL.10. BEZROBOTNI ZAREJESTROWANI WEDŁUG POZIOMU WYKSZTAŁCENIA, WIEKU, CZASU POZOSTAWANIA BEZ PRACY I STAŻU PRACY
Stan w końcu miesiąca
REGISTERED UNEMPLOYED PERSONS BY EDUCATIONAL LEVEL, AGE, DURATION OF UNEMPLOYMENT AND WORK SENIORITY
End of month

OKRESY PERIODS A – analogiczny okres roku poprzedniego = 100 <i>corresponding period of previous year =100</i>	Ogółem <i>Total</i>	W tym z wykształceniem <i>Of which with education</i>			
		wyższym <i>higher</i>	połicealnym i średnim zawodowym <i>post-secondary and vocational secondary</i>	średnim ogólnokształcącym <i>general secondary</i>	zasadniczym zawodowym <i>basic vocational</i>
2015 XII.....	32424	4035	5868	3744	5979
A	88,9	92,2	87,3	89,6	83,9
2016 XII.....	26921	3514	4878	3136	4728
A	83,0	87,1	83,1	83,8	79,1
2017 VI.....	25168	3302	4535	2852	4408
A	82,6	88,6	83,7	80,9	79,8

(cd.) (cont.)

OKRESY PERIODS A – analogiczny okres roku poprzedniego = 100 <i>corresponding period of previous year =100</i>	W wieku <i>Aged</i>				
	24 lata i mniej <i>24 years and less</i>	25-34	35-44	45-54	55 lat i więcej <i>55 years and more</i>
2015 XII.....	2275	7016	7816	6843	8474
A	77,3	86,8	91,1	87,3	93,7
2016 XII.....	1690	5535	6703	5617	7376
A	74,3	78,9	85,8	82,1	87,0
2017 VI.....	1514	5122	6385	5068	7079
A	79,7	80,9	82,7	78,5	87,7

TABL.10. **BEZROBOTNI ZAREJESTROWANI WEDŁUG POZIOMU WYKSZTAŁCENIA, WIEKU, CZASU POZOSTAWANIA BEZ PRACY I STAŻU PRACY (cd.)**

Stan w końcu miesiąca

REGISTERED UNEMPLOYED PERSONS BY EDUCATIONAL LEVEL, AGE, DURATION OF UNEMPLOYMENT AND WORK SENIORITY (cont.)

End of month

OKRESY PERIODS		Według stażu pracy w latach <i>By work seniority</i>						bez stażu <i>no work seniority</i>
		poniżej 1 roku <i>below 1 year</i>	1-5	5-10	10-20	20-30	30 i więcej <i>30 years and more</i>	
2015	XII.....	6633	5949	5090	5349	5068	1609	2726
	A	95,4	89,9	91,0	87,7	85,3	85,4	80,3
2016	XII.....	5742	5024	4349	4539	4098	1249	1920
	A	86,6	84,5	85,4	84,9	80,9	77,6	70,4
2017	VI.....	5516	4737	4078	4249	3762	1124	1702
	A	87,1	83,4	81,9	83,0	81,3	76,8	74,6

(dok.) (cont.)

OKRESY PERIODS		Według czasu pozostawania bez pracy <i>By duration of unemployment</i>					powyżej 24 miesięcy <i>more than 24 months</i>
		1 miesiąc i mniej <i>1 month and less</i>	1 - 3	3 - 6	6 - 12	12 - 24	
2015	XII.....	2146	4332	3873	5621	5832	10620
	A	88,4	81,8	80,8	94,4	81,0	98,2
2016	XII.....	1994	4180	3272	4100	4768	8607
	A	92,9	96,5	84,5	72,9	81,8	81,0
2017	VI.....	2080	3205	3546	4159	4153	8025
	A	92,9	91,4	86,0	84,4	73,6	79,9

Źródło: dane Ministerstwa Rodziny, Pracy i Polityki Społecznej.
Source: data of the Ministry of Family, Labour and Social Policy.

TABL. 11. **MIESZKANIA**
DWELLINGS

OKRESY PERIODS A – analogiczny okres roku poprzedniego = 100 <i>corresponding period of previous year = 100</i>	Mieszkania, na których realizację wydano pozwolenia lub dokonano zgłoszenia z projektem budowlanym <i>Dwellings for which permits has been granted or which have been registered with a construction project</i>				Mieszkania, których budowę rozpoczęto <i>Dwellings under construction</i>
	ogółem <i>total</i>	spółdzielnie mieszkaniowe <i>housing cooperatives</i>	budownictwo indywidualne <i>private construction</i>	przeznaczone na sprzedaż lub wynajem <i>for sale or rent</i>	
2015 I-XII	2491	-	985	1506	2717
A	99,8	x	157,6	81,6	115,1
2016 I-XII	4382	-	1475	2907	2340
A	175,9	x	149,7	193,0	86,1
2017 I-VI.....	2573	-	527	2046	1988
A	150,1	x	110,5	165,4	198,0

(dok.) (cont.)

OKRESY PERIODS A – analogiczny okres roku poprzedniego = 100 <i>corresponding period of previous year = 100</i>	Mieszkania oddane do użytkowania <i>Dwellings completed</i>							
	ogółem <i>total</i>	spółdzielnie mieszka- niowe <i>housing cooperatives</i>	budowni- ctwo indywi- dualne <i>private construc- tion</i>	przezna- czone na sprzedaż lub wynajem <i>for sale or rent</i>	powierz- chnia użytkowa w m ² <i>useful floor area in m²</i>	spółdziel- nie mieszka- niowe <i>housing cooperatives</i>	budowni- ctwo indywi- dualne <i>private construc- tion</i>	przezna- czone na sprzedaż lub wynajem <i>for sale or rent</i>
2015 I-XII	2252	-	772	1398	168173	-	78621	85847
A	128,5	x	156,9	113,8	118,8	x	124,6	111,5
2016 I-XII	2066	-	687	1379	160914	-	82048	78866
A	91,7	x	89,0	98,6	95,7	x	104,4	91,9
2017 I-VI.....	1055	28	323	704	85004	1766	38178	45060
A	160,8	x	99,4	212,7	142,9	x	94,3	237,1

TABL. 12. MIESZKANIA ODDANE DO UŻYTKOWANIA WEDŁUG LOKALIZACJI
DWELLINGS COMPLETED BY LOCALIZATION

WYSZCZEGÓLNIENIE <i>SPECIFICATION</i>	Styczeń – czerwiec 2017 <i>January – June 2017</i>					
	ogółem <i>total</i>	Bałuty	Górna	Polesie	Śród- mieście	Widzew
Mieszkania oddane do użytkowania <i>Dwellings completed</i>						
OGÓŁEM..... <i>TOTAL</i>	1055	137	416	292	69	141
Indywidualne..... <i>Private</i>	323	56	48	107	-	112
Przeznaczone na sprzedaż lub wynajem..... <i>For sale or rent</i>	704	81	340	185	69	29
Spółeczne czynszowe..... <i>Public building society</i>	-	-	-	-	-	-
Powierzchnia użytkowa mieszkań w m ² <i>Useful floor area in m²</i>						
OGÓŁEM..... <i>TOTAL</i>	85004	13300	29658	22165	3674	16207
Indywidualne..... <i>Private</i>	38178	7482	7613	9791	-	13292
Przeznaczone na sprzedaż lub wynajem..... <i>For sale or rent</i>	45060	5818	20279	12374	3674	2915
Spółeczne czynszowe..... <i>Public building society</i>	-	-	-	-	-	-
Powierzchnia użytkowa 1 mieszkania oddanego do użytkowania w m ² <i>Useful floor area per dwelling in m²</i>						
OGÓŁEM..... <i>TOTAL</i>	80,6	97,1	71,3	75,9	53,2	114,9
Indywidualne..... <i>Private</i>	118,2	133,6	158,6	91,5	-	118,7
Przeznaczone na sprzedaż lub wynajem..... <i>For sale or rent</i>	64,0	71,8	59,6	66,9	53,2	100,5
Spółeczne czynszowe..... <i>Public building society</i>	-	-	-	-	-	-

**TABL. 13. PRZESTĘPSTWA STWIERDZONE I WSKAŹNIKI WYKRYWALNOŚCI
SPRAWCÓW PRZESTĘPSTW ^a**
*ASCERTAINED CRIMES AND RATES OF DETECTABILITY OF DELINQUENTS
IN CRIMES ^a*

WYSZCZEGÓLNIENIE <i>SPECIFICATION</i>	Styczeń – czerwiec 2017 <i>January – June 2017</i>	
	w liczbach bezwzględnych <i>in absolute numbers</i>	wskaźnik wykrywalności sprawców przestępstw w % <i>rate of detectability of delinquents in crimes in %</i>
OGÓŁEM <i>TOTAL</i>	8448	55,0
w tym przestępstwa: <i>of which crimes:</i>		
o charakterze kryminalnym <i>criminal</i>	6424	47,3
o charakterze gospodarczym <i>commercial</i>	1303	72,3
drogowe..... <i>traffic</i>	483	95,7
Z ogółem rodzaje przestępstw: <i>Of total type of crimes:</i>		
przeciwko życiu i zdrowiu <i>against life and health</i>	221	84,2
przeciwko bezpieczeństwu powszechnemu i bezpieczeństwu w komunikacji <i>against public safety and safety in transport</i>	596	95,1
przeciwko wolności i wolności sumienia <i>against freedom and freedom of conscience</i>	220	83,2
przeciwko rodzinie i opiece <i>against the family and guardianship</i>	197	92,9
przeciwko działalności instytucji państwowych oraz samorządu terytorialnego ^b <i>against the activities of state institutions and local government ^b</i>	297	98,0
przeciwko wymiarowi sprawiedliwości <i>against the judiciary</i>	101	100,0
przeciwko wiarygodności dokumentów <i>against the reliability of documents</i>	268	62,7
przeciwko mieniu <i>against property</i>	5543	43,1
przeciwko obrotowi gospodarczemu ^c <i>against economic activity ^c</i>	93	76,3
z ustawy o przeciwdziałaniu narkomanii <i>by law on Counteracting Drug Addiction</i>	324	95,1

^a Bez czynów karalnych popełnionych przez nieletnich. Patrz wyjaśnienia metodyczne, pkt 19. ^b Łącznie z przestępstwami z art. 250a kodeksu karnego (korupcja wyborcza) oraz z art. 296a i 296b kodeksu karnego (korupcja na stanowisku kierowniczym i korupcja sportowa). ^c Z wyłączeniem przestępstw korupcyjnych z art. 296a i 296b kodeksu karnego.

U w a g a. Dane zostały wygenerowane z Krajowego Systemu Informacyjnego Policji w dniu 14 lipca 2017 r.

Ź r ó d ł o: dane Komendy Głównej Policji.

^a Without punishable acts committed by juveniles. See methodological notes, item 19. ^b Including Art. 250a Criminal Code (corruption concerning elections) and Art. 296a and 296b Criminal Code (corruption on the managing post and corruption in sport). ^c Excluding corruption under Art. 296a and 296b of the Criminal Code.

N o t e. Data were extracted from the National Police Information System (KSIP) on 14th July 2017.

S o u r c e: data of the National Police Headquarters.

TABL. 14. **POŻARY WEDŁUG RODZAJU OBIEKTU**
FIRES BY TYPE OF FACILITY

WYSZCZEGÓLNIENIE <i>SPECIFICATION</i>	Styczeń – czerwiec 2017 <i>January – June 2017</i>		
	w liczbach bezwzględnych <i>in absolute numbers</i>	w odsetkach <i>in percent</i>	I-VI 2016=100
OGÓŁEM..... <i>TOTAL</i>	1168	100,0	96,4
obiekty użyteczności publicznej..... <i>general purpose public buildings</i>	50	4,3	116,3
obiekty mieszkalne..... <i>residential buildings</i>	354	30,3	97,0
obiekty produkcyjne..... <i>manufacturing facilities</i>	20	1,7	83,3
obiekty magazynowe..... <i>warehouse facilities</i>	8	0,7	114,3
środki transportu..... <i>means of transport</i>	67	5,7	108,1
lasy..... <i>forests</i>	6	0,5	150,0
uprawy i rolnictwo..... <i>crops</i>	129	11,0	122,9
pozostałe obiekty..... <i>other facilities</i>	534	45,7	88,7

Źródło: dane Komendy Miejskiej Państwowej Straży Pożarnej w Łodzi.
Source: data of the Local Head Office of State Fire Department in Łódź.

TABL. 15. **POŻARY WEDŁUG PRZYCZYN**
FIRES BY CAUSES

WYSZCZEGÓLNIENIE <i>SPECIFICATION</i>	Styczeń – czerwiec 2017 <i>January – June 2017</i>		
	w liczbach bezwzględnych <i>in absolute numbers</i>	w odsetkach <i>in percent</i>	I-VI 2016=100
OGÓŁEM..... <i>TOTAL</i>	1168	100,0	96,4
w tym: <i>of which:</i>			
Nieostrożność osób dorosłych..... <i>Carelessness of adults</i>	829	71,0	93,0
Podpalenia..... <i>Setting fires</i>	52	4,5	140,5
Wady urządzeń i instalacji elektrycznych oraz nieprawidłowa ich eksploatacja..... <i>Equipment and electrical installations failures and misuse</i>	96	8,2	135,2
Wady urządzeń ogrzewczych oraz nieprawidłowa ich eksploatacja..... <i>Heating equipment failures and misuse</i>	42	3,6	87,5
Wady środków transportu oraz nieprawidłowa ich eksploatacja..... <i>Means of transport failures and misuse</i>	40	3,4	93,0

Źródło: dane Komendy Miejskiej Państwowej Straży Pożarnej w Łodzi.
Source: data of the Local Head Office of State Fire Department in Łódź.

TABL. 16. ZGŁOSZENIA PRZYJĘTE PRZEZ STRAŻ MIEJSKĄ
APPLICATION ACCEPT BY MUNICIPAL GUARD

WYSZCZEGÓLNIENIE SPECIFICATION	Styczeń – czerwiec 2017 January – June 2017	
	w liczbach bezwzględnych in absolute numbers	I-VI 2016=100
OGÓŁEM TOTAL	32717	101,2
handel poza targowiskiem trade out of marketplace	829	76,7
drogowe road	9348	101,9
sanitarno-porządkowe sanitary-cleaning	3776	83,9
spożywanie alkoholu consumption of alcohol	682	83,9
niszczenie zieleni destruction of green	2035	101,1
zakłócanie ładu i porządku publicznego breach of public order	6307	82,9
bezdomni homeless	2078	100,6
inne others	7662	150,9

Źródło: dane Straży Miejskiej w Łodzi.
Source: data of the Municipal Guard in Łódź.

TABL. 17. ŚWIADCZENIA POMOCY SPOŁECZNEJ
SOCIAL WELFARE BENEFITS

WYSZCZEGÓLNIENIE SPECIFICATION	Styczeń – czerwiec 2017 January – June 2017			
	liczba osób, którym przyznano świadczenia ^a number of persons entitled to benefits ^a		kwota udzielonych świadczeń amount of granted benefits	
	razem total	I-VI 2016 =100	w tys. zł in thous. zł	I-VI 2016 =100
OGÓŁEM TOTAL	20291	85,0	41262,5	91,5
w tym: of which:				
Zasiłki stałe Permanent benefits	4812	97,2	13163,9	97,3
Zasiłki okresowe Temporary benefits	10439	85,6	13230,5	78,6
Składka zdrowotna Health contribution	4273	100,9	921,1	99,7
Zasiłki celowe Appropriated benefits	10202	76,6	3738,0	77,6
Pomoc w formie posiłku Assistance in the form meal	4464	77,1	2083,4	84,7
Usługi opiekuńcze Nursing service	2981	95,1	6991,2	130,1

^a Liczba osób ogółem korzystających ze świadczeń nie jest sumą poszczególnych pozycji, ponieważ 1 osoba mogła korzystać kilkakrotnie z różnych rodzajów pomocy.

Źródło: dane Miejskiego Ośrodka Pomocy Społecznej w Łodzi.

^a Number of persons who received benefits in the item: total is not even as one person could several times receive different types of social welfare.

Source: Municipal Social Welfare Office in Łódź.

TABL. 18. **BAZA NOCLEGOWA TURYSTYKI** ^a
TOURIST ACCOMMODATION ESTABLISHMENTS ^a

OKRESY PERIODS A – analogiczny okres roku poprzedniego = 100 <i>corresponding period of previous year = 100</i>	Korzystający <i>Tourists accommodated</i>		Udzielone noclegi <i>Nights spent</i>		Stopień wykorzy- stania miejsc noclego- wych w % <i>Occupancy rate of bed places in %</i>	Wynajęte pokoje ^b <i>Rooms rented ^b</i>		Stopień wykorzy- stania pokoi w % <i>Occupancy rate of rooms in %</i>	
	ogółem <i>total</i>	w tym turyści zagrani- czni <i>of which foreign tourists</i>	ogółem <i>total</i>	w tym turytom zagrani- cznym <i>of which foreign tourists</i>		ogółem <i>total</i>	w tym turytom zagrani- cznym <i>of which foreign tourists</i>		
Obiekty ogółem <i>Tourist accommodation establishments - total</i>									
2015	I-XII..... A	559628 111,3	132997 131,5	904788 112,4	238053 123,2	35,9 x	536197 117,5	145110 121,6	46,4 x
2016	I-XII..... A	538982 92,9	102492 74,8	909112 96,8	208519 85,0	36,8 x	555078 100,1	130977 87,8	49,5 x
2017	I-III..... A	132177 110,4	23734 117,3	215131 108,6	48041 122,6	34,0 x	137576 111,9	31358 116,5	47,9 x
	IV-VI..... A	154788 106,6	31422 119,2	253424 102,2	59886 111,9	38,6 x	157499 103,7	38665 110,8	52,9 x
Hotele, motele, pensjonaty i inne obiekty hotelowe – razem <i>Hotels and similar establishments – total</i>									
2015	I-XII..... A	503057 111,9	119399 127,3	768915 114,0	197045 120,1	36,6 x	536197 117,5	145110 121,6	46,4 x
2016	I-XII..... A	486435 93,3	94560 77,0	786910 98,8	180933 89,3	38,4 x	555078 100,1	130977 87,8	49,5 x
2017	I-III..... A	121301 112,1	22044 115,6	189853 111,6	42191 119,7	36,0 x	137576 111,9	31358 116,5	47,9 x
	IV-VI..... A	140694 108,6	29332 119,2	224756 104,3	54201 112,6	40,6 x	157499 103,7	38665 110,8	52,9 x
w tym hotele <i>of which hotels</i>									
2015	I-XII..... A	460094 110,6	111292 124,0	696164 113,8	181318 118,4	39,0 x	491176 116,5	135304 119,6	49,0 x
2016	I-XII..... A	438892 92,1	88044 76,9	700209 97,2	163014 87,4	40,9 x	495784 97,6	119415 85,8	52,1 x
2017	I-III..... A	110428 112,2	20745 116,2	169881 110,8	38094 118,0	37,9 x	123026 110,9	28681 114,9	49,9 x
	IV-VI..... A	128395 110,3	27904 121,7	201322 105,2	48403 110,7	42,5 x	142097 104,3	35267 109,7	55,4 x

^a Od I kwartału 2016 r. wartości bezwzględne prezentowane są z uwzględnieniem imputacji dla jednostek, które odmówiły udziału w badaniu; wskaźniki dynamiki podano w warunkach porównywalnych bez uwzględnienia ww. zmian. ^b Dotyczy hoteli, moteli, pensjonatów i innych obiektów hotelowych.

^a Since the first quarter of 2016 absolute values are presented including the imputation for units which refused to participate in the survey; volume indices are given in comparable conditions excluding above-mentioned changes. ^b Data concern hotels, motels, boarding houses and other facilities.

TABL. 19. **DANE METEOROLOGICZNE**
METEOROLOGICAL DATA

MIESIĄCE MONTHS	Temperatury powietrza w °C Air temperatures in °C			Opady atmosferyczne w mm Atmospheric precipitation in mm	Nasłonecznienie w h Insolation in h
	średnie averages	skrajne extreme			
		maksimum maximum	minimum minimum		
2016 I.....	-2,6	10,9	-16,3	26,7	57,3
II.....	3,5	12,6	-5,0	64,7	55,7
III.....	4,0	14,8	-5,4	34,4	116,2
IV.....	8,7	24,3	-4,3	32,2	179,7
V.....	15,0	29,7	1,5	79,4	272,5
VI.....	18,6	34,5	4,3	50,3	308,5
VII.....	18,8	32,2	7,4	128,3	197,5
VIII.....	17,8	30,0	4,0	25,7	238,5
IX.....	15,7	30,0	0,4	17,1	251,0
X.....	7,6	20,0	-1,1	144,2	47,6
XI.....	3,2	15,3	-5,9	66,2	48,9
XII.....	1,0	10,0	-9,1	81,7	66,5
2017 I.....	-4,6	4,4	-23,0	13,0	93,5
II.....	-1,1	14,2	-11,6	43,7	59,6
III.....	5,9	20,7	-3,2	52,1	125,7
IV.....	7,0	22,5	-4,3	69,0	134,9
V.....	13,7	27,8	-3,3	46,4	237,9
VI.....	17,4	29,9	5,2	104,4	262,1

Źródło: dane Instytutu Meteorologii i Gospodarki Wodnej.

Source: data of the Institute of Meteorology and Water Management.

TABL. 20. **PODMIOTY GOSPODARKI NARODOWEJ WEDŁUG SEKTORÓW WŁASNOŚCI I SEKCJI**¹
ENTITIES OF THE NATIONAL ECONOMY BY OWNERSHIP SECTORS AND SECTIONS¹

WYSZCZEGÓLNIENIE SPECIFICATION a – 31 XII 2016 b – 30 VI 2017	Ogółem ² Total ²	Sektor Sector		
		publiczny public	prywatny private	osoby fizyczne prowadzące działalność gospodarczą natural persons conducting economic activity
OGÓŁEM	a 92711	1823	90604	63619
TOTAL	b 92855	1803	90701	63204
w tym: of which:				
Rolnictwo, leśnictwo, łowiectwo i rybactwo.....	a 262	-	262	179
Agriculture, forestry and fishing	b 260	-	260	179
Przemysł	a 10302	22	10257	7124
Industry	b 10279	22	10224	7065
przetwórstwo przemysłowe	a 9916	15	9880	6970
manufacturing	b 9908	15	9863	6919
Budownictwo	a 7279	4	7247	5610
Construction	b 7298	5	7254	5556
Handel; naprawa pojazdów samochodowych ^Δ	a 23217	17	23155	16339
Trade; repair of motor vehicles ^Δ	b 22870	18	22777	15910
Transport i gospodarka magazynowa	a 5719	4	5707	5158
Transportation and storage	b 5618	4	5606	5037
Zakwaterowanie i gastronomia ^Δ	a 2412	8	2391	1543
Accommodation and catering ^Δ	b 2452	8	2426	1550
Informacja i komunikacja	a 3628	3	3607	2487
Information and communication	b 3744	3	3716	2581
Działalność finansowa i ubezpieczeniowa	a 3242	2	3224	2573
Financial and insurance activities	b 3187	2	3168	2510
Obsługa rynku nieruchomości ^Δ	a 5359	1005	4326	1100
Real estate activities	b 5441	988	4424	1123
Działalność profesjonalna, naukowa i techniczna	a 10753	29	10670	8359
Professional, scientific and technical activities	b 10857	28	10776	8387
Administrowanie i działalność wspierająca ^Δ	a 2926	4	2900	2016
Administrative and support service activities	b 3015	4	2987	2057
Edukacja	a 3163	504	2652	1801
Education	b 3181	502	2674	1804
Opieka zdrowotna i pomoc społeczna	a 6454	79	6370	5794
Health and social work activities	b 6556	79	6471	5881
Działalność związana z kulturą, rozrywką i rekreacją	a 1479	46	1427	758
Arts, entertainment and recreation	b 1503	46	1448	767
Pozostała działalność usługowa	a 6393	-	6385	2776
Other service activities	b 6478	-	6468	2795

¹ Wpisane do rejestru REGON; bez osób prowadzących gospodarstwa indywidualne w rolnictwie. ² W podziale według sekcji PKD oraz sektorów własności dane nie uwzględniają podmiotów, dla których informacja o rodzaju przeważającej działalności lub sektorze własności nie występuje w rejestrze REGON.

¹ Entered in the REGON register; excluding persons tending private farms in agriculture. ² In the division by sections of the NACE Rev. 2 as well as ownership sectors data exclude entities for which the information about principal activity or ownership sector does not occur in the REGON register.

TABL. 21. PODMIOTY GOSPODARKI NARODOWEJ WEDŁUG WYBRANYCH FORM ORGANIZACYJNO-PRAWNYCH ¹
ENTITIES OF THE NATIONAL ECONOMY BY LEGAL AND ORGANISATIONAL FORMS ¹

WYSZCZEGÓLNIENIE SPECIFICATION a – 31 XII 2016 b – 30 VI 2017	Ogółem ² Total ²	przedsiębiorstwa państwowe state owned enterprises	spółki companies	handlowe commercial	z udziałem kapitału zagranicznego with foreign capital participation	cywilne civil law	spółdzielnie cooperatives	stowarzyszenia associations
OGÓŁEM a	92711	1	20489	12783	2059	7705	249	2094
TOTAL b	92855	1	20973	13259	2123	7713	245	2111
w tym: of which:								
Rolnictwo, leśnictwo, łowiectwo i rybactwo a	262	-	52	45	10	7	4	27
..... b	260	-	51	44	10	7	3	27
<i>Agriculture, forestry and fishing</i>								
Przemysł a	10302	1	3105	1890	385	1215	45	-
..... b	10279	1	3143	1934	388	1209	45	-
<i>Industry</i>								
przetwórstwo przemysłowe a	9916	1	2878	1696	357	1182	43	-
..... b	9908	1	2923	1743	362	1180	43	-
<i>manufacturing</i>								
Budownictwo a	7279	-	1612	1116	128	495	50	-
..... b	7298	-	1687	1191	137	495	50	-
<i>Construction</i>								
Handel; naprawa pojazdów samochodowych ^Δ a	23217	-	6802	3896	893	2906	25	-
..... b	22870	-	6885	3979	911	2906	24	-
<i>Trade; repair of motor vehicles^Δ</i>								
Transport i gospodarka magazynowa..... a	5719	-	556	356	66	200	1	-
..... b	5618	-	576	373	72	203	1	-
<i>Transportation and storage</i>								
Zakwaterowanie i gastronomia ^Δ a	2412	-	849	359	83	490	9	-
..... b	2452	-	882	384	91	498	9	-
<i>Accommodation and catering^Δ</i>								
Informacja i komunikacja a	3628	-	1130	854	78	276	4	2
..... b	3744	-	1152	878	82	274	4	2
<i>Information and communication</i>								
Działalność finansowa i ubezpieczeniowa a	3242	-	581	434	30	147	3	80
..... b	3187	-	589	439	28	150	3	80
<i>Financial and insurance activities</i>								
Obsługa rynku nieruchomości ^Δ a	5359	-	1034	827	122	207	69	-
..... b	5441	-	1062	856	121	206	70	-
<i>Real estate activities</i>								
Działalność profesjonalna, naukowa i techniczna a	10753	-	2329	1587	136	742	14	-
..... b	10857	-	2405	1665	140	740	14	-
<i>Professional, scientific and technical activities</i>								
Administrowanie i działalność wspierająca ^Δ a	2926	-	888	626	77	262	15	1
..... b	3015	-	938	674	93	264	13	1
<i>Administrative and support service activities</i>								

¹ Wpisane do rejestru REGON; bez osób prowadzących gospodarstwa indywidualne w rolnictwie. ² W podziale według sekcji PKD dane nie uwzględniają podmiotów, dla których informacja o rodzaju przeważającej działalności nie występuje w rejestrze REGON.

¹ Entered in the REGON register; excluding persons tending private farms in agriculture. ² In the division by sections of the NACE Rev. 2 data exclude entities for which the information about principal activity does not occur in the REGON register.

TABL. 22. **PRODUKCJA SPRZEDANA PRZEMYSŁU^a**
SOLD PRODUCTION OF INDUSTRY^a

OKRESY PERIODS A – analogiczny okres roku poprzedniego = 100 corresponding period of previous year = 100	Ogółem Total	przetwórstwo przemysłowe manufacturing	produkcja artykułów spożywczych manufacture of food products	produkcja napojów manufacture of beverages	produkcja wyrobów tekstylnych manufacture of textiles	produkcja odzieży manufacture of wearing apparel
2015 I-XII..... A	15425007,2 104,4	14160356,0 104,6	1604600,8 106,1	237391,1 93,0	1291307,2 99,4	774269,0 95,1
2016 I-XII..... A	16159945,4 102,7	14844846,6 102,6	1775158,0 108,1	223057,1 95,5	1424685,9 105,2	788495,6 104,4
2017 I-VI..... A	8363167,2 104,1	7653715,0 103,9	956564,8 116,7	96802,9 85,6	721742,7 93,0	397265,7 103,4

(cd.) (cont.)

OKRESY PERIODS A – analogiczny okres roku poprzedniego = 100 corresponding period of previous year = 100	produkcja skór i wyrobów skórzanych ^Δ manufacture of leather and related products	produkcja wyrobów z drewna, korka, słomy i wikliny ^Δ manufacture of products of wood, cork, straw and wicker ^Δ	produkcja papieru i wyrobów z papieru manufacture of paper and paper products	poligrafia i reprodukcja zapisanych nośników informacji printing and reproduction of recorded media	produkcja chemikaliów i wyrobów chemicznych manufacture of chemicals and chemical products	produkcja wyrobów z gumy i tworzyw sztucznych manufacture of rubber and plastic products
2015 I-XII..... A	22597,3 56,3	35998,8 110,0	147147,0 150,4	832159,7 115,8	122914,7 91,9	2062774,7 116,6
2016 I-XII..... A	40697,9 169,1	31329,3 92,8	185821,1 127,3	928419,5 106,6	132917,1 110,1	2245584,7 108,9
2017 I-VI..... A	26932,2 142,6	18078,0 143,6	103271,0 119,0	483842,4 92,7	92221,7 148,6	1188750,8 111,2

^a Patrz uwagi ogólne pkt 9, 11 oraz wyjaśnienia metodyczne.
^a See general notes item 9, 11 and methodological notes.

TABL. 22. PRODUKCJA SPRZEDANA PRZEMYSŁU ^a (dok.)
SOLD PRODUCTION OF INDUSTRY ^a (cont.)

OKRESY PERIODS A – analogiczny okres roku poprzedniego = 100 corresponding period of previous year = 100		produkcja wyrobów z metali ^Δ <i>manufacture of metal products^Δ</i>	produkcja komputerów, wyrobów elektronicznych i optycznych <i>manufacture of computer, electronic and optical products</i>	produkcja maszyn i urządzeń ^Δ <i>manufacture of machinery and equipment n.e.c.</i>	produkcja pojazdów samochodo- wych, przyczep i naczep ^Δ <i>manufacture of motor vehicles, trailers and semi- trailers</i>	produkcja mebli <i>manufacture of furniture</i>
2015	I-XII A	1032131,7 101,0	299281,5 103,0	249652,7 73,2	268782,4 100,9	307036,2 118,5
2016	I-XII A	949427,9 81,8	277857,4 90,0	263489,5 104,6	330513,2 123,3	381028,6 116,8
2017	I-VI..... A	506393,5 96,7	140349,0 101,4	140932,1 115,9	186971,2 116,4	199008,2 117,4

^a Patrz uwagi ogólne pkt 9, 11 oraz wyjaśnienia metodyczne.

U w a g a. Wskaźniki dynamiki (A) obliczono na podstawie danych w cenach stałych (średnie ceny bieżące z 2010 r.).

^a See general notes item 9, 11 and methodological notes.

N o t e. Index numbers (A) are calculated on the basis of data in constant prices (average current prices in 2010).

TABL. 23. PRODUKCJA SPRZEDANA BUDOWNICTWA ^a
SOLD PRODUCTION OF CONSTRUCTION ^a

OKRESY PERIODS A – analogiczny okres roku poprzedniego = 100 corresponding period of previous year = 100		Ogółem <i>Total</i>	sprzedaż produkcji budowlano- montażowej ^b <i>sale of construction and assembly production ^b</i>	budowa budynków ^Δ <i>construction of buildings</i>	budowa obiektów inżynierii lądowej i wodnej ^Δ <i>civil engineering</i>	roboty budowlane specjalistyczne <i>specialised construction activities</i>
2015	I-XII..... A	3479536,8 116,9	1184852,3 94,5	264800,1 106,9	507061,6 106,0	412990,6 78,4
2016	I-XII..... A	2617242,3 75,2	910163,1 76,8	180342,4 68,1	273193,9 53,9	456626,8 110,6
2017	I-VI..... A	1184413,5 100,9	397915,8 92,4	80439,1 97,0	106109,7 87,5	211367,0 93,4

^a Wskaźniki dynamiki obliczono na podstawie wartości w cenach bieżących. ^b Bez podwykonawców.

^a Index numbers are calculated on the basis value at current prices. ^b Excluding sub-contractors.

TABL. 24. **SPRZEDAŻ DETALICZNA TOWARÓW WEDŁUG RODZAJÓW DZIAŁALNOŚCI PRZEDSIĘBIORSTWA**^{ab}
RETAIL SALES OF GOODS BY TYPE OF ENTERPRISE ACTIVITY^{ab}

OKRESY PERIODS	Ogółem <i>Total</i>	pojazdy samochodowe, motocykle, części <i>motor vehicle, motorcycles, parts</i>	paliwa stałe, ciekłe i gazowe <i>sold, liquid and gaseous fuels</i>	sprzedaż w nie-wyspecjalizowanych sklepach z przewagą żywności, napojów i wyrobów tytoniowych <i>sales in non-specialized stores with a predominance of foodstuffs, beverages and tobacco products</i>
2015 I-XII.....	114,4	117,7	59,1	76,5
2016 I-XII.....	110,8	124,2	106,0	116,8
2017 I-VI.....	114,8	64,7	14 razy	121,9

(dok.) (cont.)

OKRESY PERIODS	pozostała sprzedaż detaliczna w nie-wyspecjalizowanych sklepach <i>other retail sales in non-specialized stores</i>	żywność, napoje alkoholowe i bezalkoholowe oraz wyroby tytoniowe <i>foodstuffs, alcoholic and non-alcoholic beverages as well as tobacco products</i>	włókno, odzież, obuwie <i>textiles, clothing, footwear</i>	meble, RTV, AGD <i>consumer electronics, household appliances</i>
2015 I-XII.....	170,8	80,8	113,7	66,6
2016 I-XII.....	15,9	99,2	85,4	#
2017 I-VI.....	101,1	131,4	112,4	#

a Wskaźniki dynamiki obliczono na podstawie wartości w cenach bieżących. b Grupowania przedsiębiorstw dokonano na podstawie Polskiej Klasyfikacji Działalności, zaliczając przedsiębiorstwo do określonej kategorii według przeważającego rodzaju działalności, zgodnie z aktualnym stanem organizacyjnym. Kształtowanie się dynamiki sprzedaży detalicznej wynika m.in. ze zmiany zarówno przeważającego rodzaju działalności, jak i zmian organizacyjnych.

a Index numbers are calculated on the basis of value at current prices. b Groups of enterprises were created on the basis of the Polish Classification of Activities, and a given enterprises is included to a specific category by predominating kind of activity and according to its present organizational state. The dynamic of the retail sale result from, among others, change both in the predominating kind of activity of the enterprise and in its organization.

TABL. 25. WYNIKI FINANSOWE PRZEDSIĘBIORSTW ^a
 FINANCIAL RESULTS OF ENTERPRISES ^a

OKRESY PERIODS A - analogiczny okres roku poprzedniego = 100 corresponding period of previous year = 100		Przychody z całokształtu działalności <i>Revenues from total activity</i>					
		ogółem <i>total</i>	przychody netto ze sprze- daży produktów <i>net income from sale of products</i>	przychody netto ze sprze- daży towarów i materiałów <i>net income from sale of goods and materials</i>	pozostałe przychody operacyjne <i>other operational revenues</i>	dotacje <i>subsidies</i>	przychody finansowe <i>financial revenues</i>
2016	I-VI.....	21260,2	10469,2	10176,6	480,0	126,2	134,4
	A	106,6	103,6	111,0	125,4	94,2	46,4
	I-XII.....	43948,7	22154,1	20504,8	1010,2	258,7	279,6
	A	102,9	98,7	108,2	130,8	95,2	51,3
2017	I-VI.....	22633,4	10956,2	11098,6	397,5	119,4	181,1
	A	106,5	104,7	109,1	82,8	94,6	134,8

(cd.) (cont.)

OKRESY PERIODS A - analogiczny okres roku poprzedniego = 100 corresponding period of previous year = 100		Koszty uzyskania przychodów z całokształtu działalności <i>Cost of obtaining revenues from total activity</i>				
		ogółem <i>total</i>	koszt własny sprzedanych produktów <i>cost of products sold</i>	wartość sprze- danych towarów i materiałów <i>value of sold goods and materials</i>	pozostałe koszty operacyjne <i>other operating cost</i>	koszty finansowe <i>financial costs</i>
2016	I-VI.....	20081,3	11700,6	7905,8	295,1	179,8
	A	108,3	106,1	110,9	163,3	86,9
	I-XII.....	41318,4	24821,9	15449,3	612,5	434,7
	A	104,5	102,2	107,8	126,2	96,9
2017	I-VI.....	21437,2	12273,8	8622,6	278,2	262,6
	A	106,8	104,9	109,1	94,3	146,1

^a Patrz uwagi ogólne pkt 7.2 oraz wyjaśnienia metodyczne.
^a See general notes, item 7.2 and methodological notes.

TABL. 25. WYNIKI FINANSOWE PRZEDSIĘBIORSTW ^a (cd.)
 FINANCIAL RESULTS OF ENTERPRISES ^a (cont.)

OKRESY PERIODS A - analogiczny okres roku poprzedniego = 100 corresponding period of previous year = 100	Wynik finansowy ze sprzedaży produktów, towarów i materiałów <i>Financial result from sale of products, goods and materials</i>	Wynik finansowy brutto <i>Gross financial result</i>		
		saldo <i>balance</i>	zysk <i>profit</i>	strata <i>loss</i>
w milionach złotych <i>in mln zł</i>				
2016 I-VI	1039,4	1178,9	1363,4	184,5
A	93,3	84,2	90,4	171,8
I-XII	2387,7	2630,3	2926,5	296,2
A	85,8	82,7	85,5	121,9
2017 I-VI	1158,4	1196,2	1361,6	165,3
A	111,4	101,5	99,9	89,6

(dok.) (cont.)

OKRESY PERIODS A - analogiczny okres roku poprzedniego = 100 corresponding period of previous year = 100	Obciążenia wyniku finansowego <i>Encumbrances of gross financial result</i>	Wynik finansowy netto <i>Net financial result</i>		
		saldo <i>balance</i>	zysk <i>profit</i>	strata <i>loss</i>
w milionach złotych <i>in mln zł</i>				
2016 I-VI	183,5	995,5	1178,8	183,3
A	101,4	81,6	88,9	171,7
I-XII	436,9	2193,3	2494,9	301,6
A	125,6	77,4	80,9	119,9
2017 I-VI	209,6	986,6	1154,7	168,1
A	114,3	99,1	98,0	91,7

^a Patrz uwagi ogólne pkt 7.2 oraz wyjaśnienia metodyczne.
^a See general notes, item 7.2 and methodological notes.

TABL. 26. WYNIKI FINANSOWE PRZEDSIĘBIORSTW WEDŁUG SEKCJI
I. PRZYCHODY, KOSZTY, WYNIK FINANSOWY ZE SPRZEDAŻY ^a
FINANCIAL RESULTS OF ENTERPRISES BY SECTIONS
I. REVENUES, COSTS, FINANCIAL RESULT FROM SALE ^a

OKRESY PERIODS	Ogółem <i>Total</i>	przetwórstwo przemysłowe <i>manufacturing</i>	budownictwo <i>construction</i>	handel; naprawa pojazdów samocho- dowych ^Δ <i>trade; repair of motor vehicles^Δ</i>
A – analogiczny okres roku poprzedniego=100 <i>corresponding period of previous year = 100</i>				

Przychody netto ze sprzedaży produktów, towarów i materiałów w mln zł

Net sales revenues of products, goods and materials in mln zł

2016	I-VI.....	20645,8	6326,8	664,4	9716,6
	A	107,1	106,4	78,4	111,7
	I-XII	42658,8	13163,3	1477,8	19534,6
	A	103,0	101,1	76,1	108,9
2017	I-VI.....	22054,7	6671,0	651,7	10729,9
	A	106,8	105,4	98,1	110,4

Koszt własny sprzedanych produktów, towarów i materiałów w mln zł

Own cost of sold products, goods and materials in mln zł

2016	I-VI.....	19606,4	5975,3	642,4	9240,4
	A	108,0	108,0	81,2	111,7
	I-XII	40271,2	12603,0	1417,7	18198,6
	A	104,3	105,7	79,8	108,6
2017	I-VI.....	20896,4	6383,1	621,1	10212,5
	A	106,6	106,8	96,7	110,5

Wynik finansowy ze sprzedaży produktów, towarów i materiałów w mln zł

Financial result from sale of products, goods and materials in mln zł

2016	I-VI.....	1039,4	351,5	22,0	476,2
	A	93,3	85,4	39,3	111,0
	I-XII	2387,7	560,4	60,1	1336,0
	A	85,8	51,3	36,1	112,8
2017	I-VI.....	1158,4	288,0	30,6	517,4
	A	111,4	81,9	138,8	108,7

^a Patrz uwagi ogólne pkt 7.2 oraz wyjaśnienia metodyczne.
^a See general notes, item 7.2 and methodological notes.

TABL. 26. WYNIKI FINANSOWE PRZEDSIĘBIORSTW WEDŁUG SEKCJI (cd.)
I. PRZYCHODY, KOSZTY, WYNIK FINANSOWY ZE SPRZEDAŻY^a (dok.)
 FINANCIAL RESULTS OF ENTERPRISES BY SECTIONS (cont.)
 I. REVENUES, COSTS, FINANCIAL RESULT FROM SALE^a (cont.)

OKRESY PERIODS		transport i gospodarka maga- zynowa <i>transportation and storage</i>	informacja i komunikacja <i>information and communication</i>	obsługa rynku nieru- chomości ^Δ <i>real estate activities</i>	administrowanie i działalność wspiera- jąca ^Δ <i>administrative and support service activities</i>
A – analogiczny okres roku poprzedniego=100 <i>corresponding period of previous year = 100</i>					
Przychody netto ze sprzedaży produktów, towarów i materiałów w mln zł <i>Net sales revenues of products, goods and materials in mln zł</i>					
2016	I-VI	481,2	629,8	328,1	1322,0
	A	70,8	102,4	100,1	141,6
	I-XII	1095,2	1355,6	657,2	3005,0
	A	76,3	104,4	100,4	108,4
2017	I-VI	522,1	529,9	326,3	1312,6
	A	108,5	84,1	99,5	99,3
Koszt własny sprzedanych produktów, towarów i materiałów w mln zł <i>Own cost of sold products, goods and materials in mln zł</i>					
2016	I-VI	560,9	546,3	302,2	1289,7
	A	79,5	101,0	98,8	148,2
	I-XII	1176,9	1173,2	621,9	2861,6
	A	77,9	100,4	101,5	108,1
2017	I-VI	566,0	480,1	319,8	1168,2
	A	100,9	87,9	105,8	90,6
Wynik finansowy ze sprzedaży produktów, towarów i materiałów w mln zł <i>Financial result from sale of products, goods and materials in mln zł</i>					
2016	I-VI	-79,7	83,5	25,9	32,4
	A	x	112,4	118,2	51,1
	I-XII	-81,7	182,5	35,3	143,4
	A	x	140,6	83,5	116,0
2017	I-VI	-43,9	49,8	6,5	144,4
	A	x	59,7	25,2	446,0

^a Patrz uwagi ogólne pkt 7.2 oraz wyjaśnienia metodyczne.
^a See general notes, item 7.2 and methodological notes.

TABL. 26. WYNIKI FINANSOWE PRZEDSIĘBIORSTW WEDŁUG SEKCJI (cd.)
II. WYNIK FINANSOWY BRUTTO ^a
FINANCIAL RESULTS OF ENTERPRISES BY SECTIONS (cont.)
II. GROSS FINANCIAL RESULT ^a

OKRESY PERIODS		Ogółem <i>Total</i>	przetwórstwo przemysłowe <i>manufacturing</i>	budownictwo <i>construction</i>	handel; naprawa pojazdów samocho- dowych ^Δ <i>trade; repair of motor vehicles^Δ</i>
A – analogiczny okres roku poprzedniego=100 <i>corresponding period of previous year = 100</i>					
Zysk brutto w mln zł <i>Gross profit in mln zł</i>					
2016	I-VI.....	1363,4	426,1	38,9	517,3
	A	90,4	90,8	61,7	86,9
	I-XII	2926,5	746,6	62,3	1366,9
	A	85,5	59,1	39,9	100,5
2017	I-VI.....	1361,6	408,7	36,9	577,5
	A	99,9	95,9	94,9	111,7
Strata brutto w mln zł <i>Gross loss in mln zł</i>					
2016	I-VI.....	184,5	38,6	19,6	51,3
	A	171,8	218,4	292,9	130,1
	I-XII	296,2	115,8	16,3	57,6
	A	121,9	291,5	563,8	69,8
2017	I-VI.....	165,3	44,8	9,2	41,1
	A	89,6	115,9	46,9	80,2
Wynik finansowy brutto w mln zł <i>Gross financial result in mln zł</i>					
2016	I-VI.....	1178,9	387,5	19,3	466,0
	A	84,2	85,8	34,2	83,8
	I-XII	2630,3	630,8	46,0	1309,3
	A	82,7	51,6	30,0	102,5
2017	I-VI.....	1196,2	363,9	27,7	536,4
	A	101,5	93,9	143,6	115,1

^a Patrz uwagi ogólne pkt 7.2 oraz wyjaśnienia metodyczne.
^a See general notes, item 7.2 and methodological notes.

TABL. 26. WYNIKI FINANSOWE PRZEDSIĘBIORSTW WEDŁUG SEKCJI (cd.)
II. WYNIK FINANSOWY BRUTTO^a (dok.)
FINANCIAL RESULTS OF ENTERPRISES BY SECTIONS (cont.)
II. GROSS FINANCIAL RESULT^a (cont.)

OKRESY PERIODS		transport i gospodarka maga- zynowa <i>transportation and storage</i>	informacja i komunikacja <i>information and communication</i>	obsługa rynku nieru- chomości ^Δ <i>real estate activities</i>	administrowanie i działalność wspiera- jąca ^Δ <i>administrative and support service activities</i>
A – analogiczny okres roku poprzedniego=100 <i>corresponding period of previous year = 100</i>					
Zysk brutto w mln zł <i>Gross profit in mln zł</i>					
2016	I-VI	9,0	103,1	29,9	60,5
	A	34,9	120,8	133,6	90,4
	I-XII	27,0	189,3	134,7	142,2
	A	79,3	118,8	275,7	98,4
2017	I-VI	7,9	56,6	27,6	42,2
	A	87,2	54,9	92,1	69,8
Strata brutto w mln zł <i>Gross loss in mln zł</i>					
2016	I-VI	62,8	3,7	0,9	1,3
	A	259,8	81,2	110,1	95,1
	I-XII	51,6	9,1	17,5	4,2
	A	103,3	29,4	24 razy	264,1
2017	I-VI	25,3	6,8	7,2	14,4
	A	40,2	187,1	832,7	11 razy
Wynik finansowy brutto w mln zł <i>Gross financial result in mln zł</i>					
2016	I-VI	-53,8	99,4	29,1	59,2
	A	x	123,1	134,5	90,3
	I-XII	-24,6	180,2	117,2	138,0
	A	x	140,3	243,5	96,5
2017	I-VI	-17,4	49,8	20,4	27,8
	A	x	50,1	70,1	47,0

a Patrz uwagi ogólne pkt 7.2 oraz wyjaśnienia metodyczne.
a See general notes, item 7.2 and methodological notes.

TABL. 26. WYNIKI FINANSOWE PRZEDSIĘBIORSTW WEDŁUG SEKCJI (cd.)
III. WYNIK FINANSOWY NETTO ^a
FINANCIAL RESULTS OF ENTERPRISES BY SECTIONS (cont.)
III. NET FINANCIAL RESULT ^a

OKRESY PERIODS		Ogółem <i>Total</i>	przetwórstwo przemysłowe <i>manufacturing</i>	budownictwo <i>construction</i>	handel; naprawa pojazdów samocho- dowych ^Δ <i>trade; repair of motor vehicles^Δ</i>
A – analogiczny okres roku poprzedniego=100 <i>corresponding period of previous year = 100</i>					
Zysk netto w mln zł <i>Net profit in mln zł</i>					
2016	I-VI.....	1178,8	382,3	33,3	420,6
	A	88,9	88,3	58,8	81,8
	I-XII	2494,9	665,7	50,7	1121,8
	A	80,9	52,0	37,8	98,5
2017	I-VI.....	1154,7	365,0	30,6	455,1
	A	98,0	95,5	92,0	108,2
Strata netto w mln zł <i>Net loss in mln zł</i>					
2016	I-VI.....	183,3	38,2	19,2	50,5
	A	171,7	213,7	296,9	133,3
	I-XII	301,6	119,5	15,3	61,5
	A	119,9	274,4	557,9	73,8
2017	I-VI.....	168,1	43,6	8,9	38,8
	A	91,7	114,1	46,3	76,9
Wynik finansowy netto w mln zł <i>Net financial result in mln zł</i>					
2016	I-VI.....	995,5	344,1	14,1	370,1
	A	81,6	82,9	28,1	77,8
	I-XII	2193,3	546,2	35,4	1060,3
	A	77,4	44,2	26,9	100,5
2017	I-VI.....	986,6	321,4	21,7	416,3
	A	99,1	93,4	154,5	112,5

^a Patrz uwagi ogólne pkt 7.2 oraz wyjaśnienia metodyczne.
^a See general notes, item 7.2 and methodological notes.

TABL. 26. WYNIKI FINANSOWE PRZEDSIĘBIORSTW WEDŁUG SEKCJI (dok.)
III. WYNIK FINANSOWY NETTO ^a (dok.)
FINANCIAL RESULTS OF ENTERPRISES BY SECTIONS (cont.)
III. NET FINANCIAL RESULT ^a (cont.)

OKRESY PERIODS	transport i gospodarka maga- zynowa <i>transportation and storage</i>	informacja i komunikacja <i>information and communication</i>	obsługa rynku nieru- chomości ^Δ <i>real estate activities</i>	administrowanie i działalność wspiera- jąca ^Δ <i>administrative and support service activities</i>
A – analogiczny okres roku poprzedniego=100 <i>corresponding period of previous year = 100</i>				
Zysk netto w mln zł <i>Net profit in mln zł</i>				
2016 I-VI.....	7,7	90,2	27,3	50,9
A	38,6	121,5	132,6	97,0
I-XII.....	24,5	157,9	124,8	119,0
A	91,3	117,7	279,4	103,2
2017 I-VI.....	7,2	46,8	26,1	36,3
A	93,5	51,9	95,5	71,2
Strata netto w mln zł <i>Net loss in mln zł</i>				
2016 I-VI.....	62,8	3,7	1,0	1,5
A	259,7	78,5	94,4	77,0
I-XII.....	51,6	9,1	17,3	4,3
A	104,4	33,8	18 razy	192,0
2017 I-VI.....	25,5	6,7	7,3	20,6
A	40,5	184,4	734,5	14 razy
Wynik finansowy netto w mln zł <i>Net financial result in mln zł</i>				
2016 I-VI.....	-55,1	86,6	26,3	49,4
A	x	124,4	134,6	97,8
I-XII.....	-27,1	148,9	107,5	114,7
A	x	138,6	245,9	101,4
2017 I-VI.....	-18,3	40,1	18,8	15,6
A	x	46,3	71,4	31,7

a Patrz uwagi ogólne pkt 7.2 oraz wyjaśnienia metodyczne.
a See general notes, item 7.2 and methodological notes.

**TABL. 27. RELACJE EKONOMICZNE ORAZ STRUKTURA PRZEDSIĘBIORSTW
WEDŁUG UZYSKANYCH WYNIKÓW FINANSOWYCH ^a**
*ECONOMIC RELATIONS AND COMPOSITION OF ENTERPRISES BY OBTAINED FINANCIAL
RESULTS ^a*

OKRESY PERIODS		Ogółem <i>Total</i>	przetwórstwo przemysłowe <i>manufacturing</i>	budownictwo <i>construction</i>	handel; naprawa pojazdów samocho- dowych ^Δ <i>trade; repair of motor vehicles^Δ</i>
Wskaźnik rentowności ze sprzedaży w % <i>Sales profitability rate in %</i>					
2016	I-VI.....	5,0	5,6	3,3	4,9
	I-XII	5,6	4,3	4,1	6,8
2017	I-VI.....	5,3	4,3	4,7	4,8
Wskaźnik poziomu kosztów w % <i>Cost level indicator in %</i>					
2016	I-VI.....	94,5	94,0	97,1	95,3
	I-XII	94,0	95,3	96,9	93,4
2017	I-VI.....	94,7	94,7	95,8	95,1
Wskaźnik rentowności obrotu brutto w % <i>Profitability rate of gross turnover in %</i>					
2016	I-VI.....	5,5	6,0	2,9	4,7
	I-XII	6,0	4,7	3,1	6,6
2017	I-VI.....	5,3	5,3	4,2	4,9

(dok.) (cont.)

OKRESY PERIODS		transport i gospodarka maga- zynowa <i>transportation and storage</i>	informacja i komunikacja <i>information and communication</i>	obsługa rynku nieru- chomości ^Δ <i>real estate activities</i>	administrowanie i działalność wspiera- jąca ^Δ <i>administrative and support service activities</i>
Wskaźnik rentowności ze sprzedaży w % <i>Sales profitability rate in %</i>					
2016	I-VI.....	-16,6	13,3	7,9	2,4
	I-XII	-7,5	13,5	5,4	4,8
2017	I-VI.....	-8,4	9,4	2,0	11,0
Wskaźnik poziomu kosztów w % <i>Cost level indicator in %</i>					
2016	I-VI.....	110,2	86,7	91,5	95,8
	I-XII	102,0	88,1	85,0	95,7
2017	I-VI.....	103,1	90,7	94,1	98,0
Wskaźnik rentowności obrotu brutto w % <i>Profitability rate of gross turnover in %</i>					
2016	I-VI.....	-10,2	13,3	8,5	4,2
	I-XII	-2,0	11,9	15,0	4,3
2017	I-VI.....	-3,1	9,3	5,9	2,0

^a Patrz uwagi ogólne pkt 7.2 oraz wyjaśnienia metodyczne.
^a See general notes, item 7.2 and methodological notes.

TABL. 27. **RELACJE EKONOMICZNE ORAZ STRUKTURA PRZEDSIĘBIORSTW WEDŁUG UZYSKANYCH WYNIKÓW FINANSOWYCH ^a (cd.)**
ECONOMIC RELATIONS AND COMPOSITION OF ENTERPRISES BY OBTAINED FINANCIAL RESULTS ^a (cont.)

OKRESY PERIODS		Ogółem <i>Total</i>	przetwórstwo przemysłowe <i>manufacturing</i>	budownictwo <i>construction</i>	handel; naprawa pojazdów samocho- dowych ^Δ <i>trade; repair of motor vehicles^Δ</i>
Wskaźnik rentowności obrotu netto w % <i>Profitability rate of net turnover in %</i>					
2016	I-VI	4,7	5,3	2,1	3,8
	I-XII	5,0	4,1	2,4	5,4
2017	I-VI	4,4	4,7	3,3	3,8
Wskaźnik płynności finansowej I stopnia w % <i>Financial liquidity ratio of the first degree in %</i>					
2016	I-VI	41,6	31,6	74,7	18,8
	I-XII	46,0	35,8	64,9	23,1
2017	I-VI	44,7	32,9	69,1	22,7
Wskaźnik płynności finansowej II stopnia w % <i>Financial liquidity ratio of the second degree in %</i>					
2016	I-VI	99,6	112,9	143,7	68,3
	I-XII	99,9	117,6	139,6	70,8
2017	I-VI	83,7	115,7	146,9	69,1

(dok.) (cont.)

OKRESY PERIODS		transport i gospodarka maga- zynowa <i>transportation and storage</i>	informacja i komunikacja <i>information and communication</i>	obsługa rynku nieru- chomości ^Δ <i>real estate activities</i>	administrowanie i działalność wspiera- jąca ^Δ <i>administrative and support service activities</i>
Wskaźnik rentowności obrotu netto w % <i>Profitability rate of net turnover in %</i>					
2016	I-VI	-10,5	11,6	7,7	3,5
	I-XII	-2,2	9,8	13,7	3,6
2017	I-VI	-3,3	7,5	5,5	1,1
Wskaźnik płynności finansowej I stopnia w % <i>Financial liquidity ratio of the first degree in %</i>					
2016	I-VI	18,6	67,0	119,9	61,9
	I-XII	20,1	91,4	124,6	69,7
2017	I-VI	14,6	77,1	114,1	53,5
Wskaźnik płynności finansowej II stopnia w % <i>Financial liquidity ratio of the second degree in %</i>					
2016	I-VI	76,8	175,4	174,4	93,7
	I-XII	78,6	202,9	176,5	89,8
2017	I-VI	65,0	171,1	172,5	64,1

^a Patrz uwagi ogólne pkt 7.2 oraz wyjaśnienia metodyczne.
^a See general notes, item 7.2 and methodological notes.

**TABL. 27. RELACJE EKONOMICZNE ORAZ STRUKTURA PRZEDSIĘBIORSTW
WEDŁUG UZYSKANYCH WYNIKÓW FINANSOWYCH ^a (cd.)**
*ECONOMIC RELATIONS AND COMPOSITION OF ENTERPRISES BY OBTAINED FINANCIAL
RESULTS ^a (cont.)*

OKRESY PERIODS	Ogółem Total	przetwórstwo przemysłowe manufacturing	budownictwo construction	handel; naprawa pojazdów samocho- dowych ^Δ trade; repair of motor vehicles ^Δ
Liczba przedsiębiorstw objętych badaniem Number of enterprises covered by survey				
2016 I-VI.....	349	148	21	71
I-XII	364	156	21	72
2017 I-VI.....	359	146	17	75
Udział liczby przedsiębiorstw wykazujących zysk netto w ogólnej liczbie przedsiębiorstw w % Share of number of enterprises showing net profit in total number of enterprises in %				
2016 I-VI.....	75,9	82,4	57,1	66,2
I-XII	75,8	79,5	66,7	69,4
2017 I-VI.....	70,8	79,5	47,1	62,7

(dok.) (cont.)

OKRESY PERIODS	transport i gospodarka maga- zynowa transportation and storage	informacja i komunikacja information and communication	obsługa rynku nieru- chomości ^Δ real estate activities	administrowanie i działalność wspiera- jąca ^Δ administrative and support service activities
Liczba przedsiębiorstw objętych badaniem Number of enterprises covered by survey				
2016 I-VI.....	10	17	18	24
I-XII	10	18	20	24
2017 I-VI.....	9	17	18	27
Udział liczby przedsiębiorstw wykazujących zysk netto w ogólnej liczbie przedsiębiorstw w % Share of number of enterprises showing net profit in total number of enterprises in %				
2016 I-VI.....	60,0	94,1	77,8	75,0
I-XII	80,0	88,9	75,0	79,2
2017 I-VI.....	44,4	82,4	66,7	66,7

^a Patrz uwagi ogólne pkt 7.2 oraz wyjaśnienia metodyczne.
^a See general notes, item 7.2 and methodological notes.

TABL. 28. AKTYWA OBROTOWE I ZOBOWIĄZANIA PRZEDSIĘBIORSTW ^a
Stan w końcu miesiąca
CURRENT ASSETS AND LIABILITIES OF ENTERPRISES ^a
End of month

OKRESY PERIODS	Aktywa obrotowe Current assets							
	ogółem <i>total</i>	zapasy <i>inventories</i>	produkty gotowe <i>finished products</i>	towary <i>goods</i>	należności krótkoter- minowe <i>short-term dues</i>	z tytułu dostaw i usług <i>from deliveries and services</i>	inwestycje krótkoter- minowe <i>short-term investment</i>	krótkoter- minowe rozliczenia między- okresowe <i>short-term inter- period settlements</i>
2016 VI.....	16935,0	4969,8	674,5	2734,9	6667,7	5283,8	4788,1	509,4
A	113,0	114,2	120,9	119,8	110,1	106,5	118,5	92,9
XII.....	17699,4	5020,9	550,9	2943,6	6550,1	5296,7	5583,1	545,3
A	108,1	105,5	110,3	107,5	102,0	106,7	118,3	115,1
2017 VI.....	20775,7	5311,7	583,8	3171,8	6928,1	5525,7	7964,0	571,9
A	122,7	106,9	86,6	116,0	103,9	104,6	166,3	112,3

(dok.) (cont.)

OKRESY PERIODS	Zobowiązania krótkoterminowe ^b Short-term liabilities ^b				z tytułu podatków, ceł, ubezpieczeń i innych świadczeń <i>on account of taxes, insurance and other encumbrances</i>	Zobowiązania długoterminowe Long-term liabilities
	kredyty bankowe i pożyczki <i>bank credits and loans</i>	z tytułu dostaw i usług ^c <i>from deliveries and services ^c</i>	w milionach złotych <i>in mln zł</i>			
			2016 VI.....	11496,8	3063,7	5982,2
A	108,7	112,5	113,3	108,2	109,3	
XII.....	12145,6	3787,8	5654,8	864,8	8143,3	
A	108,3	154,6	97,1	92,8	182,0	
2017 VI.....	17797,2	8152,9	5064,4	733,7	9410,9	
A	154,8	266,1	84,7	98,9	211,7	

^a Patrz uwagi ogólne pkt 7.2 oraz wyjaśnienia metodyczne, pkt 12. ^b Obejmują zobowiązania o okresie spłaty do 1 roku, z wyjątkiem zobowiązań z tytułu dostaw i usług. ^c Bez względu na okres wymagalności zapłaty.

^a See general notes, item 7.2 and methodological notes, item 12. ^b Including liabilities with maturity of up to 1 year, apart from deliveries and services. ^c Regardless the maturity date.

**TABL. 29. AKTYWA OBROTOWE I ZOBOWIĄZANIA PRZEDSIĘBIORSTW
WEDŁUG SEKCJI ^a**

Stan w końcu czerwca 2017 r.

CURRENT ASSETS AND LIABILITIES OF ENTERPRISES BY SECTIONS ^a

End of June 2017

WYSZCZEGÓLNIENIE <i>SPECIFICATION</i>	Aktywa obrotowe <i>Current assets</i>				należ- ności krótko- termi- nowe <i>short- term dues</i>	z tytułu dostaw i usług ^c <i>from delive- ries and services ^c</i>	inwes- tycje krótko- termi- nowe <i>short- term liabili- ties</i>	Zobo- wiąza- nia krótko- termi- nowe ^b <i>Short- term liabili- ties ^b</i>	kredyty banko- we i pożyczki <i>bank credit and loans</i>	z tytułu dostaw i usług ^c <i>from delive- ries and services ^c</i>
		zapasy <i>inven- tories</i>	pro- dukty gotowe <i>finished products</i>	towary <i>goods</i>						
OGÓŁEM <i>TOTAL</i>	20775,7	5311,7	583,8	3171,8	6928,1	5525,7	7964,0	17797,2	8152,9	5064,4
w tym: <i>of which:</i>										
Przetwórstwo przemysłowe <i>Manufacturing</i>	5911,8	1656,1	516,7	113,0	2993,0	2283,1	1190,0	3616,3	540,9	1210,5
Budownictwo <i>Construction</i>	991,7	238,8	30,3	33,0	344,7	322,9	306,2	443,2	42,1	300,1
Handel; naprawa pojazdów samochodowych ^Δ <i>Trade; repair of motor vehicles^Δ</i>	5580,9	2772,5	28,8	2660,0	1844,4	1672,9	904,5	3977,3	614,6	2707,9
Transport i gospodarka magazynowa <i>Transportation and storage</i>	343,9	28,1	-	1,1	192,6	134,3	55,9	382,4	7,2	116,0
Informacja i komunikacja..... <i>Information and communication</i>	324,7	32,5	0,3	24,5	155,0	129,4	127,3	165,0	35,8	60,3
Obsługa rynku nieruchomości ^Δ <i>Real estate activities</i>	494,5	12,8	0,0	11,3	153,8	36,3	300,4	263,3	34,7	56,5
Administrowanie i działalność wspierająca ^Δ <i>Administrative and support service activities</i>	6046,3	436,4	7,7	306,9	897,2	690,0	4521,2	8451,2	6781,2	436,1

^a Patrz uwagi ogólne pkt 7.2 oraz wyjaśnienia metodyczne, pkt 12. ^b Obejmują zobowiązania o okresie spłaty do 1 roku, z wyjątkiem zobowiązań z tytułu dostaw i usług bez funduszy specjalnych. ^c Bez względu na okres wymagalności zapłaty.

^a See general notes, item 7.2 and methodological notes, item 12. ^b Including liabilities with maturity of up to 1 year, apart from deliveries and services, excluding special funds. ^c Regardless the maturity date.

TABL. 30. **ŁÓDŹ NA TLE WOJEWÓDZTWA ŁÓDZKIEGO**
ŁÓDŹ AGAINST THE BACKGROUND OF ŁÓDZKIE VOIVODSHIP

WYSZCZEGÓLNIENIE SPECIFICATION	I-VI 2017				
	województwo łódzkie łódzkie voivodship		Łódź		
	w liczbach bezwzględnych <i>in absolute numbers</i>	analogiczny okres roku poprzednie- go = 100 <i>correspon- ding period of previous year = 100</i>	w liczbach bezwzględ- nych <i>in absolute numbers</i>	analogiczny okres roku poprzednie- go = 100 <i>correspon- ding period of previous year = 100</i>	województwo=100 voivodship = 100
Przeciętne zatrudnienie w sektorze przedsiębiorstw: <i>Average paid employment in enterprise sector:</i>					
ogółem..... <i>total</i>	338986	103,6	125929	104,9	37,1
w przemyśle..... <i>in industry</i>	173428	101,9	44573	103,0	25,7
Bezrobotni zarejestrowani ^a <i>Registered unemployed persons ^a</i>	79342	80,2	25168	82,6	31,7
Z liczby ogółem: <i>Of total number:</i>					
kobiety..... <i>females</i>	40982	82,9	12200	84,5	29,8
bez prawa do zasiłku..... <i>without benefit rights</i>	68133	79,7	22078	82,4	32,4
dotychczas niepracujący..... <i>previously not employed</i>	7943	73,3	1702	74,6	21,4
Stopa bezrobocia rejestrowanego ^a w %..... <i>Registered unemployment rate ^a in %</i>	7,4	x	7,3	x	x
Oferty pracy ^a <i>Job offers ^a</i>	6817	94,9	1766	66,7	25,9
Przeciętne miesięczne wynagrodzenie brutto w sektorze przedsiębiorstw w zł: <i>Average monthly gross wages and salaries in enterprise sector in zł:</i>					
ogółem..... <i>total</i>	3979,81	105,0	4209,18	104,0	105,8
w przemyśle..... <i>in industry</i>	4189,54	105,8	4134,93	105,4	98,7
Podmioty gospodarki narodowej ^{ab} <i>Entities of the national economy ^{ab}</i>	244578	101,1	92855	100,7	38,0
Z ogółem: <i>Of grand total:</i>					
przedsiębiorstwa państwowe..... <i>state enterprises</i>	3	150	1	100,0	33,3
spółki..... <i>companies</i>	39704	104,5	20973	105,1	52,8
w tym: <i>of which:</i>					
handlowe..... <i>commercial</i>	22553	107,7	13259	108,1	58,8
z udziałem kapitału zagranicznego <i>with foreign participation</i>	3460	103,0	2123	104,0	61,4

a Stan w końcu okresu. *b* Wpisane do rejestru REGON; bez osób prowadzących gospodarstwa indywidualne w rolnictwie.
a As of the end of a period. *b* Entered in the REGON register; excluding persons tending private farms in agriculture.

TABL. 30. **ŁÓDŹ NA TLE WOJEWÓDZTWA ŁÓDZKIEGO (dok.)**
ŁÓDŹ AGAINST THE BACKGROUND OF ŁÓDZKIE VOIVODSHIP (cont.)

WYSZCZEGÓLNIENIE SPECIFICATION	I-VI 2017				
	województwo łódzkie łódzkie voivodship		Łódź		
	w liczbach bezwzględ- nych <i>in absolute numbers</i>	analogiczny okres roku poprzednie- go = 100 <i>correspon- ding period of previous year = 100</i>	w liczbach bezwzględ- nych <i>in absolute numbers</i>	analogiczny okres roku poprzednie- go = 100 <i>correspon- ding period of previous year = 100</i>	województwo=100 voivodship = 100
Podmioty gospodarki narodowej ^{ab} (dok.) <i>Entities of the national economy ^{ab} (cont.)</i>					
Z ogółem (dok.): <i>Of grand total (cont.):</i>					
spółki (dok.): <i>companies (cont.):</i>					
cywilne <i>civil law</i>	16942	100,5	7713	100,3	45,5
spółdzielnie <i>cooperatives</i>	1031	102,2	245	99,6	23,8
stowarzyszenia <i>associations</i>	7383	102,9	2111	102,7	28,6
Produkcja sprzedana przemysłu w mln zł <i>Sold production of industry in mln zł</i>	38637,2	106,5	8363,2	104,1	21,6
Przychody ze sprzedaży produkcji budowlano-montażowej w mln zł <i>Revenues from sold construction and assembly production in mln zł</i>	1307,2	77,5	397,9	92,4	30,4
Mieszkania oddane do użytkowania <i>Dwellings completed</i>	3226	105,5	1055	160,8	32,7
w tym według form budownictwa: <i>of which by forms of construction:</i>					
indywidualne <i>private construction</i>	2399	98,3	323	99,4	13,5
na sprzedaż lub wynajem <i>for sale or rent</i>	764	148,3	704	212,7	92,1
społeczne czynszowe <i>public building society</i>	-	x	-	x	x
Powierzchnia użytkowa mieszkań oddanych do użytkowania w m ² <i>Useful floor area of dwellings completed in m²</i>	387538	107,1	85004	142,9	21,9
w tym według form budownictwa: <i>of which by forms of construction:</i>					
indywidualne <i>private construction</i>	333453	102,4	38178	94,3	11,4
na sprzedaż lub wynajem <i>for sale or rent</i>	50488	160,1	45060	237,1	89,2
społeczne czynszowe <i>public building society</i>	-	x	-	x	x

a Stan w końcu okresu. b Wpisane do rejestru REGON; bez osób prowadzących gospodarstwa indywidualne w rolnictwie.
a As of the end of a period. b Entered in the REGON register; excluding persons tending private farms in agriculture.

ŁÓDŹ NA TLE MIAST WOJEWÓDZKICH
ŁÓDŹ AGAINST BACKGROUND OF THE VOIVODSHIP CITIES

TABL. 31. **ŁUDNOŚĆ W MIASTACH WOJEWÓDZKICH**^a

Stan w końcu okresu

POPULATION IN VOIVODSHIP CITIES^a

End of period

MIASTA CITIES	2015		2016	
	VI	XII	VI	XII
OGÓLEM w tys. <i>TOTAL</i> in thous.				
Białystok	295,6	296,0	296,3	296,6
Bydgoszcz	357,0	355,6	355,0	353,9
Gdańsk	461,8	462,2	463,0	463,8
Gorzów Wielkopolski	124,1	123,8	123,9	124,0
Katowice	300,8	299,9	299,0	298,1
Kielce	198,5	198,0	197,7	197,7
Kraków.....	762,5	761,1	762,4	765,3
Lublin.....	341,4	340,7	340,7	340,5
Łódź.....	703,2	701,0	698,7	696,5
Olsztyn	174,1	173,4	173,6	173,0
Opole.....	119,5	118,9	118,9	118,7
Poznań.....	544,6	542,3	541,6	540,4
Rzeszów	185,7	185,9	187,0	187,4
Szczecin	407,0	405,7	405,4	404,9
Toruń.....	202,9	202,7	202,6	202,5
Warszawa	1739,6	1744,4	1748,9	1754,0
Wrocław	634,4	635,8	637,1	637,7
Zielona Góra	138,8	138,7	138,9	139,3
w tym Kobiety <i>of which Females</i>				
Białystok	156,9	157,1	157,3	157,4
Bydgoszcz	189,0	188,3	188,0	187,5
Gdańsk	243,0	243,3	243,7	244,0
Gorzów Wielkopolski	65,0	64,8	64,9	65,0
Katowice	157,7	157,3	156,9	156,4
Kielce	105,3	105,0	104,9	104,9
Kraków.....	406,9	406,1	406,8	408,2
Lublin.....	184,2	183,7	183,8	183,7
Łódź.....	383,1	382,0	380,6	379,4
Olsztyn	93,1	92,8	92,8	92,5
Opole.....	63,5	63,1	63,1	63,1
Poznań.....	290,8	289,5	289,0	288,5
Rzeszów	97,9	98,0	98,6	98,7
Szczecin	213,5	212,8	212,8	212,5
Toruń.....	108,7	108,4	108,4	108,3
Warszawa	941,4	943,6	945,9	948,6
Wrocław	338,5	339,1	339,8	340,1
Zielona Góra	72,9	72,8	72,9	73,2

^a Pod pojęciem „miasta wojewódzkie” należy rozumieć miasta, które od 1.01.1999 r. są siedzibą wojewody i (lub) sejmiku województwa.

^a The term ‘Voivodship city’ means city, which since 01.01.1999 is the seat of voivod (representative of state in a region) or Self-Government Council.

TABL. 32. PRZECIĘTNE ZATRUDNIENIE W SEKTORZE PRZEDSIĘBIORSTW W MIASTACH
WOJEWÓDZKICH ^a
AVERAGE PAID EMPLOYMENT IN ENTERPRISE SECTOR IN VOIVODSHIP CITIES ^a

MIASTA CITIES	2015	2016				2017	
	I-XII	I-III	I-VI	I-IX	I-XII	I-III	I-VI
OGÓLEM w tys. <i>TOTAL in thous.</i>							
Białystok.....	32,8	33,5	33,5	33,2	33,1	35,6	35,6
Bydgoszcz.....	56,6	56,6	56,7	56,6	57,3	57,2	57,2
Gdańsk.....	80,8	83,7	84,7	84,9	85,5	88,3	88,9
Gorzów Wielkopolski ...	22,8	22,1	22,1	22,1	22,3	22,0	22,0
Katowice.....	129,6	125,4	125,8	125,6	125,9	124,8	124,6
Kielce.....	34,2	34,5	34,7	34,7	34,7	35,6	35,7
Kraków.....	202,6	207,1	207,2	208,2	207,6	215,3	214,7
Lublin.....	62,2	62,8	63,0	63,3	63,6	64,9	64,7
Łódź.....	116,8	119,9	120,0	119,5	120,0	125,6	125,9
Olsztyn.....	27,8	27,8	27,8	27,8	27,7	27,6	27,6
Opole.....	21,3	21,2	21,2	20,6	21,1	23,0	24,2
Poznań.....	144,1	148,1	146,9	147,3	147,5	153,5	153,2
Rzeszów.....	41,9	41,2	40,6	40,7	40,5	41,3	41,4
Szczecin.....	42,5	43,5	43,4	43,4	43,5	46,5	46,7
Toruń.....	38,6	39,6	39,7	39,4	40,2	39,3	39,5
Warszawa.....	968,7	985,8	988,1	990,2	992,5	1030,3	1032,4
Wrocław.....	167,7	177,2	177,5	177,7	179,6	184,2	184,2
Zielona Góra.....	20,5	20,6	20,8	20,8	20,9	22,4	22,5
w tym: Przemysł <i>of which: Industry</i>							
Białystok.....	10,9	11,5	11,5	11,5	11,5	11,7	11,8
Bydgoszcz.....	28,7	28,9	28,8	28,8	28,8	28,8	28,8
Gdańsk.....	27,4	27,4	27,4	27,5	27,8	27,7	28,2
Gorzów Wielkopolski ...	12,9	12,2	12,1	12,0	12,1	11,2	11,1
Katowice.....	74,0	68,9	67,7	66,9	65,5	62,9	62,6
Kielce.....	12,4	11,6	11,6	12,2	12,2	12,9	13,0
Kraków.....	53,9	52,6	52,9	52,7	52,4	52,6	52,4
Lublin.....	25,3	25,3	25,3	25,4	25,4	25,7	25,7
Łódź.....	42,6	43,2	43,3	43,3	43,6	44,4	44,6
Olsztyn.....	10,7	10,7	10,9	11,0	11,0	10,6	10,7
Opole.....	8,5	8,8	8,8	8,1	8,7	9,1	9,2
Poznań.....	48,6	49,5	49,4	49,6	49,8	51,9	51,6
Rzeszów.....	15,2	15,2	15,1	15,2	15,3	14,6	14,8
Szczecin.....	12,9	13,6	13,7	13,5	13,6	14,2	14,3
Toruń.....	14,1	14,0	14,0	14,0	14,0	14,0	14,1
Warszawa.....	170,5	169,7	170,6	172,3	171,7	177,2	178,2
Wrocław.....	38,8	39,7	39,8	39,4	40,5	39,8	39,9
Zielona Góra.....	6,7	7,1	7,1	7,1	7,1	7,3	7,3

^a Pod pojęciem „miasta wojewódzkie” należy rozumieć miasta, które od 1.01.1999 r. są siedzibą wojewody i (lub) sejmiku województwa.

^a The term 'Voivodship city' means city, which since 01.01.1999 is the seat of voivod (representative of state in a region) or Self-Government Council.

TABL. 32. PRZECIĘTNE ZATRUDNIENIE W SEKTORZE PRZEDSIĘBIORSTW W MIASTACH
WOJEWÓDZKICH ^a (cd.)
AVERAGE PAID EMPLOYMENT IN ENTERPRISE SECTOR IN VOIVODSHIP CITIES ^a (cont.)

MIASTA CITIES	2015	2016				2017	
	I-XII	I-III	I-VI	I-IX	I-XII	I-III	I-VI
Budownictwo <i>Construction</i>							
Białystok	3,4	3,5	3,5	3,5	3,5	3,7	3,7
Bydgoszcz	3,3	3,2	3,3	3,2	3,2	3,3	3,2
Gdańsk	7,9	8,2	8,5	8,8	8,8	8,2	8,2
Gorzów Wielkopolski ...	1,3	1,3	1,3	1,4	1,4	1,4	1,4
Katowice	8,8	8,2	8,2	8,2	8,2	8,0	8,0
Kielce	3,9	4,4	4,5	4,4	4,3	3,8	3,9
Kraków	15,6	15,6	15,6	15,4	15,4	15,2	15,1
Lublin	4,8	5,1	5,1	5,2	5,3	5,5	5,5
Łódź	6,2	5,8	5,6	5,6	5,6	5,4	5,4
Olsztyn	2,1	2,1	2,0	2,0	2,0	2,1	2,0
Opole	1,5	1,6	1,6	1,6	1,5	1,8	1,9
Poznań	7,5	7,6	7,6	7,5	7,4	7,3	7,3
Rzeszów	4,8	4,6	4,5	4,5	4,5	4,6	4,6
Szczecin	3,6	3,4	3,2	3,5	3,5	3,5	3,5
Toruń	3,1	3,0	3,0	3,0	3,1	2,8	2,9
Warszawa	49,9	49,7	49,2	49,3	49,6	50,0	49,7
Wrocław	9,1	9,1	8,6	8,6	8,7	8,3	8,1
Zielona Góra	1,7	1,6	1,6	1,6	1,6	1,7	1,7
Handel; naprawa pojazdów samochodowych^Δ <i>Trade; repair of motor vehicles^Δ</i>							
Białystok	9,9	10,1	10,1	9,9	9,9	10,7	10,7
Bydgoszcz	7,8	8,1	7,9	8,0	8,1	8,6	8,6
Gdańsk	15,3	16,0	16,2	16,2	16,2	16,9	16,9
Gorzów Wielkopolski ...	2,4	2,3	2,3	2,3	2,3	2,5	2,6
Katowice	13,2	14,1	14,3	14,5	16,5	16,2	16,2
Kielce	10,5	10,1	10,1	9,5	9,5	10,1	10,0
Kraków	64,9	64,9	64,5	64,2	63,8	62,6	62,1
Lublin	19,2	20,0	20,0	19,9	20,0	20,2	20,0
Łódź	29,9	32,1	32,4	32,6	32,8	35,4	36,0
Olsztyn	5,7	6,2	6,2	6,1	6,2	6,1	6,2
Opole	3,6	3,5	3,5	3,5	3,5	4,0	4,3
Poznań	38,5	39,8	39,5	39,6	39,8	42,4	42,3
Rzeszów	10,3	10,5	10,1	10,2	9,9	10,3	10,3
Szczecin	7,7	7,9	8,0	8,0	7,9	8,3	8,3
Toruń	9,3	9,5	9,6	9,4	9,5	10,1	10,1
Warszawa	204,4	208,2	208,5	209,9	210,7	219,8	219,3
Wrocław	40,3	41,8	41,9	41,5	41,2	39,8	39,4
Zielona Góra	5,2	5,2	5,2	5,2	5,2	5,5	5,5

^a Pod pojęciem „miasta wojewódzkie” należy rozumieć miasta, które od 1.01.1999 r. są siedzibą wojewody i (lub) sejmiku województwa.

^a The term 'Voivodship city' means city, which since 01.01.1999 is the seat of voivod (representative of state in a region) or Self-Government Council.

TABL. 32. PRZECIĘTNE ZATRUDNIENIE W SEKTORZE PRZEDSIĘBIORSTW W MIASTACH
WOJEWÓDZKICH ^a (dok.)
AVERAGE PAID EMPLOYMENT IN ENTERPRISE SECTOR IN VOIVODSHIP CITIES ^a (cont.)

MIASTA CITIES	2015	2016				2017	
	I-XII	I-III	I-VI	I-IX	I-XII	I-III	I-VI
Transport i gospodarka magazynowa <i>Transportation and storage</i>							
Białystok.....	2,1	2,0	2,0	2,0	2,0	2,7	2,7
Bydgoszcz.....	2,6	2,7	2,8	2,7	2,8	2,9	2,8
Gdańsk.....	7,1	7,4	7,5	7,6	7,6	8,3	8,2
Gorzów Wielkopolski ...	1,4	1,4	1,4	1,4	1,4	1,6	1,6
Katowice.....	7,7	7,8	7,8	7,9	7,9	8,1	7,7
Kielce.....	1,5	1,6	1,6	1,6	1,7	1,8	1,8
Kraków.....	8,0	8,5	8,6	9,4	8,8	10,0	9,7
Lublin.....	3,6	2,8	2,8	2,8	2,8	3,0	3,1
Łódź.....	6,9	6,4	6,4	6,5	6,5	7,0	7,0
Olsztyn.....	1,4	1,6	1,6	1,6	1,5	1,5	1,4
Opole.....	2,3	2,1	2,2	2,2	2,2	2,5	2,4
Poznań.....	6,9	8,4	7,1	7,1	7,2	7,7	7,7
Rzeszów.....	1,0	1,1	1,1	1,0	1,0	1,1	1,1
Szczecin.....	7,1	7,2	7,2	7,2	7,3	7,7	7,8
Toruń.....	2,8	2,8	2,8	2,7	2,6	4,4	4,6
Warszawa.....	206,0	207,7	208,7	209,6	210,0	215,6	217,4
Wrocław.....	6,0	6,2	6,2	6,2	6,4	6,5	6,5
Zielona Góra.....	1,7	1,8	1,7	1,7	1,8	1,9	1,9
Zakwaterowanie i gastronomia^Δ <i>Accommodation and catering^Δ</i>							
Białystok.....	1,0	1,0	1,0	1,0	1,0	1,1	1,1
Bydgoszcz.....	1,0	1,0	1,0	1,0	1,1	1,2	1,2
Gdańsk.....	1,7	1,8	1,8	1,7	1,8	2,2	2,0
Gorzów Wielkopolski ...	0,3	0,4	0,4	0,4	0,4	0,4	0,4
Katowice.....	0,9	0,9	1,0	1,0	1,0	0,9	0,9
Kielce.....	0,8	0,8	0,8	0,8	0,8	0,8	0,8
Kraków.....	7,4	7,3	7,4	7,4	7,5	8,0	8,0
Lublin.....	0,7	0,8	0,8	0,9	0,8	1,1	1,1
Łódź.....	2,1	2,0	2,1	2,1	2,1	2,3	2,3
Olsztyn.....	0,5	0,5	0,5	0,5	0,5	0,6	0,6
Opole.....	0,4	0,3	0,3	0,4	0,4	0,4	0,4
Poznań.....	2,1	2,1	2,1	2,1	2,1	2,2	2,2
Rzeszów.....	0,6	0,7	0,7	0,7	0,7	0,7	0,7
Szczecin.....	1,1	1,1	1,2	1,2	1,2	1,6	1,6
Toruń.....	0,7	0,8	0,9	1,0	1,0	0,9	0,9
Warszawa.....	26,2	25,8	25,7	26,2	26,2	26,9	27,2
Wrocław.....	8,2	8,6	8,6	8,7	8,7	9,3	9,4
Zielona Góra.....	0,3	0,1	0,1	0,1	0,1	0,3	0,4

^a Pod pojęciem „miasta wojewódzkie” należy rozumieć miasta, które od 1.01.1999 r. są siedzibą wojewody i (lub) sejmiku województwa.

^a The term 'Voivodship city' means city, which since 01.01.1999 is the seat of voivod (representative of state in a region) or Self-Government Council.

TABL. 33. **BEZROBOCIE REJESTROWANE I OFERTY PRACY W MIASTACH WOJEWÓDZKICH^a**

Stan w końcu okresu

REGISTERED UNEMPLOYMENT AND JOB OFFERS IN VOIVODSHIP CITIES^a

End of period

MIASTA CITIES	2015	2016					2017	
	XII	III	VI	IX	XII	III	VI	
BEZROBOTNI ZAREJESTROWANI w tys. <i>REGISTERED UNEMPLOYMENT PERSONS in thous.</i>								
Białystok	13,2	13,6	12,4	11,9	11,3	11,4	10,3	
Bydgoszcz	8,8	9,3	8,4	8,2	8,0	8,0	7,2	
Gdańsk	8,9	9,2	8,3	8,3	8,0	8,5	7,6	
Gorzów Wielkopolski ..	2,9	3,2	2,6	2,2	2,2	2,4	2,0	
Katowice	8,1	8,2	6,8	6,3	6,0	6,0	5,3	
Kielce	9,4	9,5	8,5	8,3	8,3	8,2	6,9	
Kraków.....	19,6	19,9	18,1	17,0	16,2	16,0	14,4	
Lublin.....	13,9	14,3	13,3	12,7	12,7	12,9	11,9	
Łódź.....	32,4	33,6	30,5	28,5	26,9	27,2	25,2	
Olsztyn	5,1	5,4	4,6	4,4	4,5	4,6	4,1	
Opole.....	3,7	3,9	3,6	3,5	3,5	3,7	3,3	
Poznań.....	8,0	8,4	7,4	6,9	6,6	6,6	5,9	
Rzeszów	8,5	8,7	7,9	7,8	7,9	8,0	7,3	
Szczecin	11,6	11,6	9,7	8,4	8,1	8,1	7,1	
Toruń.....	6,2	6,4	5,5	5,5	5,6	5,5	5,0	
Warszawa	39,7	40,2	37,7	35,6	33,2	33,2	30,4	
Wrocław	11,9	12,4	11,3	10,8	10,2	10,2	9,4	
Zielona Góra	4,0	4,0	3,3	3,0	3,0	2,6	2,3	
STOPA BEZROBOCIA REJESTROWANEGO w % <i>REGISTERED UNEMPLOYMENT RATE in %</i>								
Białystok	10,7	10,8	9,8	9,5	9,0	9,0	8,1	
Bydgoszcz	5,4	5,6	5,1	4,9	4,8	4,8	4,3	
Gdańsk	4,1	4,1	3,7	3,7	3,6	3,7	3,4	
Gorzów Wielkopolski ..	5,1	5,5	4,5	3,9	3,9	4,1	3,4	
Katowice	3,8	3,8	3,2	3,0	2,8	2,8	2,4	
Kielce	8,7	8,7	7,9	7,7	7,7	7,5	6,4	
Kraków.....	4,5	4,5	4,1	3,8	3,6	3,5	3,2	
Lublin.....	8,1	8,2	7,5	7,2	7,2	7,2	6,6	
Łódź.....	9,5	9,8	8,9	8,4	7,9	7,9	7,3	
Olsztyn	5,9	6,1	5,2	5,0	5,1	5,1	4,6	
Opole.....	5,3	5,5	5,0	4,9	4,9	5,1	4,6	
Poznań.....	2,4	2,5	2,2	2,0	1,9	1,9	1,7	
Rzeszów	7,3	7,4	6,8	6,7	6,8	6,7	6,1	
Szczecin	6,8	6,7	5,7	5,0	4,7	4,7	4,1	
Toruń.....	6,9	7,0	6,0	6,0	6,1	5,9	5,4	
Warszawa	3,4	3,4	3,1	3,0	2,8	2,7	2,5	
Wrocław	3,4	3,5	3,2	3,0	2,8	2,8	2,6	
Zielona Góra	6,8	6,7	5,7	4,8	4,7	4,1	3,7	

^a Pod pojęciem „miasta wojewódzkie” należy rozumieć miasta, które od 1.01.1999 r. są siedzibą wojewody i (lub) sejmiku województwa.

^a The term 'Voivodship city' means city, which since 01.01.1999 is the seat of voivod (representative of state in a region) or Self-Government Council.

TABL. 33. **BEZROBOCIE REJESTROWANE I OFERTY PRACY W MIASTACH WOJEWÓDZKICH^a (dok.)**

Stan w końcu okresu

REGISTERED UNEMPLOYMENT AND JOB OFFERS IN VOIVODSHIP CITIES^a (cont.)

End of period

MIASTA CITIES	2015	2016				2017	
	XII	III	VI	IX	XII	III	VI
OFERTY PRACY w tys. <i>JOB OFFERS in thous.</i>							
Białystok.....	0,2	0,3	0,5	0,6	0,2	0,5	0,5
Bydgoszcz.....	0,5	0,8	1,3	1,3	0,7	1,4	1,5
Gdańsk.....	0,6	1,2	1,2	1,1	0,7	0,9	1,1
Gorzów Wielkopolski ...	0,2	0,3	0,5	0,5	0,4	0,5	1,0
Katowice.....	0,7	0,7	1,0	1,0	1,0	1,2	1,4
Kielce.....	-	0,3	0,5	0,4	0,2	0,5	0,6
Kraków.....	1,2	1,7	3,1	2,7	1,9	2,7	2,7
Lublin.....	0,4	0,3	0,8	0,7	0,3	0,5	0,7
Łódź.....	1,2	1,4	2,6	2,1	1,6	2,3	1,8
Olsztyn.....	0,1	0,2	0,3	0,2	0,2	0,2	0,2
Opole.....	0,7	1,1	1,1	1,3	1,0	1,2	1,2
Poznań.....	0,6	1,2	1,3	1,0	0,7	0,8	0,9
Rzeszów.....	0,2	0,5	1,0	0,9	0,5	0,9	0,8
Szczecin.....	1,1	1,3	2,4	1,2	1,0	1,5	1,4
Toruń.....	0,4	0,5	0,6	0,6	0,2	0,5	0,8
Warszawa.....	3,3	4,5	4,4	4,8	2,9	4,2	2,8
Wrocław.....	2,0	1,9	2,9	3,2	2,4	2,7	4,4
Zielona Góra.....	0,8	0,7	1,3	1,0	0,9	1,0	0,9
LICZBA BEZROBOTNYCH NA 1 OFERTE PRACY <i>NUMBERS OF UNEMPLOYED PERSONS PER 1 JOB OFFER</i>							
Białystok.....	71	52	24	20	50	21	20
Bydgoszcz.....	16	12	7	6	11	6	5
Gdańsk.....	16	8	7	8	11	9	7
Gorzów Wielkopolski ...	15	10	5	4	5	5	2
Katowice.....	11	11	7	6	6	5	4
Kielce.....	x	34	16	19	45	18	11
Kraków.....	17	12	6	6	9	6	5
Lublin.....	33	48	17	17	44	24	18
Łódź.....	27	23	12	14	16	12	14
Olsztyn.....	53	34	17	23	26	28	17
Opole.....	6	3	3	3	3	3	3
Poznań.....	13	7	6	7	9	8	7
Rzeszów.....	38	17	8	9	14	9	9
Szczecin.....	10	9	4	7	8	6	5
Toruń.....	17	13	9	10	23	11	6
Warszawa.....	12	9	9	7	11	8	11
Wrocław.....	6	7	4	3	4	4	2
Zielona Góra.....	5	5	3	3	3	3	3

^a Pod pojęciem „miasta wojewódzkie” należy rozumieć miasta, które od 1.01.1999 r. są siedzibą wojewody i (lub) sejmiku województwa.

Źródło: dane Ministerstwa Rodziny, Pracy i Polityki Społecznej.

^a The term 'Voivodship city' means city, which since 01.01.1999 is the seat of voivod (representative of state in a region) or Self-Government Council.

Source: data of the Ministry of Family, Labour and Social Policy.

TABL. 34. **PRZECIĘTNE MIESIĘCZNE WYNAGRODZENIA BRUTTO W SEKTORZE PRZEDSIĘBIORSTW W MIASTACH WOJEWÓDZKICH ^a**
AVERAGE MONTHLY GROSS WAGES AND SALARIES IN ENTERPRISE SECTOR IN VOIVODSHIP CITIES ^a

MIASTA CITIES	2015	2016				2017	
	I-XII	I-III	I-VI	I-IX	I-XII	I-III	I-VI
OGÓLEM w zł <i>TOTAL in zł</i>							
Białystok	3398,86	3455,80	3497,14	3542,53	3554,68	3587,55	3634,33
Bydgoszcz	3588,67	3583,79	3626,73	3653,99	3687,51	3815,96	3890,08
Gdańsk	5149,60	5308,08	5317,42	5321,61	5312,54	5741,55	5615,04
Gorzów Wielkopolski ..	3285,44	3370,38	3426,46	3447,72	3485,68	3588,65	3648,48
Katowice	5365,16	5110,54	5084,92	5096,86	5268,19	5160,09	5045,55
Kielce	3590,76	3590,74	3643,14	3667,69	3705,61	3764,02	3805,69
Kraków.....	4372,39	4612,32	4613,05	4603,80	4606,38	4895,15	4913,02
Lublin.....	3907,59	4456,74	4177,71	4129,64	4121,84	4223,84	4185,00
Łódź.....	3894,93	4105,96	4049,10	4035,80	4053,98	4246,51	4209,18
Olsztyn	3799,44	3941,82	3933,24	3931,23	3948,95	4196,98	4148,79
Opole.....	3904,85	4104,93	4070,73	4039,76	4115,37	4336,52	4366,22
Poznań.....	4524,74	4768,89	4757,29	4799,85	4818,09	4969,11	5044,46
Rzeszów	4218,33	4255,31	4258,61	4273,55	4328,06	4421,08	4420,75
Szczecin	4313,45	4419,71	4507,74	4551,82	4597,34	4548,10	4660,37
Toruń.....	3858,69	3956,21	3940,15	3985,85	4013,30	4302,94	4242,51
Warszawa	5353,45	5575,30	5557,03	5493,56	5537,56	5719,01	5731,28
Wrocław	4352,15	4504,04	4475,82	4504,28	4550,79	4705,57	4773,52
Zielona Góra	3368,28	3448,57	3498,68	3529,52	3578,03	3640,46	3703,60
w tym: Przemysł <i>of which: Industry</i>							
Białystok	3309,73	3376,51	3420,85	3412,33	3379,52	3544,46	3570,98
Bydgoszcz	3946,27	3876,50	3915,19	3940,51	3975,63	4128,55	4218,94
Gdańsk	5755,21	6017,16	6017,79	5914,01	5875,51	6577,50	6202,53
Gorzów Wielkopolski ..	3596,11	3742,94	3840,75	3870,92	3896,85	4125,49	4210,02
Katowice	6282,58	5844,79	5848,26	5894,25	6234,06	6025,63	5770,61
Kielce	3759,13	3736,79	3862,58	3865,63	3926,97	3781,23	3864,15
Kraków.....	5039,22	5313,09	5231,21	5217,26	5234,74	5593,26	5549,36
Lublin.....	4748,87	5998,24	5322,97	5175,74	5128,26	5158,32	5003,76
Łódź.....	3805,88	3889,43	3924,23	3957,63	3974,12	4118,69	4134,93
Olsztyn	4755,94	5175,62	5025,35	4940,56	4909,83	5504,90	5252,36
Opole.....	4727,36	5056,11	4953,09	4903,35	4970,17	5116,50	5173,32
Poznań.....	5490,52	5808,98	5649,84	5698,21	5713,83	6032,90	6103,89
Rzeszów	4359,87	4385,05	4364,44	4366,71	4487,90	4624,57	4574,54
Szczecin	4428,00	4601,31	4743,48	4819,11	4914,99	4916,25	4978,88
Toruń.....	3941,55	4193,93	4096,36	4121,64	4177,75	4596,56	4431,07
Warszawa	5349,44	5636,66	5500,11	5478,11	5530,24	5612,18	5701,85
Wrocław	5057,20	5259,97	5255,66	5305,05	5397,91	5525,36	5654,39
Zielona Góra	3545,80	3594,24	3677,06	3709,06	3738,07	3892,44	3960,66

^a Pod pojęciem „miasta wojewódzkie” należy rozumieć miasta, które od 1.01.1999 r. są siedzibą wojewody i (lub) sejmiku województwa.

^a The term ‘Voivodship city’ means city, which since 01.01.1999 is the seat of voivod (representative of state in a region) or Self-Government Council.

TABL. 34. PRZECIĘTNE MIESIĘCZNE WYNAGRODZENIA BRUTTO W SEKTORZE PRZEDSIĘBIORSTW W MIASTACH WOJEWÓDZKICH ^a (cd.)
AVERAGE MONTHLY GROSS WAGES AND SALARIES IN ENTERPRISE SECTOR IN VOIVODSHIP CITIES ^a (cont.)

MIASTA CITIES	2015	2016				2017	
	I-XII	I-III	I-VI	I-IX	I-XII	I-III	I-VI
Budownictwo							
<i>Construction</i>							
Białystok.....	3880,34	3973,72	4051,92	4166,38	4193,42	4145,46	4165,09
Bydgoszcz.....	3616,33	3614,51	3648,58	3695,54	3709,36	3527,14	3684,57
Gdańsk.....	4773,23	4756,07	4822,41	4926,26	4917,02	5099,35	5029,62
Gorzów Wielkopolski ...	3455,12	3287,92	3372,74	3401,96	3412,55	3410,47	3515,77
Katowice.....	4279,95	4266,25	4422,45	4455,10	4493,11	4496,15	4545,77
Kielce.....	4059,00	4006,26	3987,96	4041,10	4095,78	3658,29	3735,10
Kraków.....	4325,60	4380,91	4436,13	4511,15	4536,41	4418,18	4532,36
Lublin.....	3571,79	3428,37	3493,10	3566,02	3588,15	3576,19	3702,93
Łódź.....	3791,46	4025,12	4144,90	4196,03	4235,27	4161,03	4273,95
Olsztyn.....	3533,54	3151,26	3226,79	3296,46	3358,23	3525,53	3581,33
Opole.....	3773,94	3683,46	3654,09	3683,75	3706,13	4097,69	4106,25
Poznań.....	5038,36	5055,01	5204,67	5247,33	5335,65	5403,53	5450,63
Rzeszów.....	3750,47	3605,63	3720,14	3776,98	3851,88	3773,81	3886,67
Szczecin.....	4661,45	4815,06	4978,55	4969,49	5008,82	4855,70	4987,08
Toruń.....	3915,69	4156,91	4080,64	4138,06	4149,08	4438,85	4374,39
Warszawa.....	6030,96	6112,85	6507,93	6322,41	6360,71	6372,88	6510,11
Wrocław.....	4731,74	4613,15	4798,08	4806,92	4853,25	4658,04	4922,10
Zielona Góra.....	3120,36	2928,79	3062,56	3121,16	3187,72	3054,95	3166,55
Handel; naprawa pojazdów samochodowych^A							
<i>Trade; repair of motor vehicles^A</i>							
Białystok.....	3332,29	3449,18	3464,94	3559,59	3589,26	3587,57	3626,32
Bydgoszcz.....	3192,86	3337,64	3411,55	3455,90	3488,19	3819,07	3850,56
Gdańsk.....	4497,72	4656,66	4618,55	4671,14	4616,53	5125,56	5118,77
Gorzów Wielkopolski ...	2766,86	3006,25	3018,03	3060,54	3071,56	3037,67	3239,43
Katowice.....	4247,50	4261,25	4310,96	4323,27	4296,78	4380,63	4453,56
Kielce.....	3477,86	3575,95	3597,78	3649,57	3652,73	3838,33	3819,51
Kraków.....	3341,52	3520,01	3558,21	3546,59	3480,53	3795,91	3832,66
Lublin.....	2897,70	3056,00	3067,64	3084,99	3101,57	3339,23	3323,16
Łódź.....	3994,55	4433,77	4137,90	4101,01	4109,28	4620,26	4371,63
Olsztyn.....	3244,31	3286,52	3320,03	3388,53	3435,40	3480,64	3537,53
Opole.....	3631,56	3605,71	3688,65	3764,75	3849,47	4023,11	4313,63
Poznań.....	3711,42	3935,94	3938,85	4066,12	4068,24	4216,25	4249,27
Rzeszów.....	3031,20	3066,24	3091,66	3115,14	3101,66	3203,54	3273,05
Szczecin.....	3687,26	3733,87	3790,01	3889,64	3886,25	3975,03	4091,82
Toruń.....	4207,39	4204,18	4206,69	4236,24	4317,02	4460,36	4444,07
Warszawa.....	5421,83	5836,33	5832,27	5702,73	5689,36	6139,80	6080,18
Wrocław.....	3673,31	3753,34	3818,95	3842,12	3876,53	4044,45	4141,03
Zielona Góra.....	3149,04	3237,07	3305,87	3333,12	3405,71	3604,99	3642,23

^a Pod pojęciem „miasta wojewódzkie” należy rozumieć miasta, które od 1.01.1999 r. są siedzibą wojewody i (lub) sejmiku województwa.

^a The term 'Voivodship city' means city, which since 01.01.1999 is the seat of voivod (representative of state in a region) or Self-Government Council.

TABL. 34. **PRZECIĘTNE MIESIĘCZNE WYNAGRODZENIA BRUTTO W SEKTORZE PRZEDSIĘBIORSTW W MIASTACH WOJEWÓDZKICH ^a (dok.)**
AVERAGE MONTHLY GROSS WAGES AND SALARIES IN ENTERPRISE SECTOR IN VOIVODSHIP CITIES ^a (cont.)

MIASTA CITIES	2015	2016				2017	
	I-XII	I-III	I-VI	I-IX	I-XII	I-III	I-VI
Transport i gospodarka magazynowa <i>Transportation and storage</i>							
Białystok	3474,65	3159,74	3216,66	3316,23	3372,35	3293,84	3391,56
Bydgoszcz	3475,36	3370,89	3435,86	3465,14	3462,61	3435,30	3410,80
Gdańsk	5486,51	5266,33	5521,26	5561,48	5586,57	5682,93	5738,68
Gorzów Wielkopolski ..	3612,28	3403,68	3411,19	3445,16	3513,08	3446,38	3488,68
Katowice	3890,15	3958,94	3967,83	3974,18	3986,24	4006,74	3907,02
Kielce	3002,20	3375,08	3324,95	3351,66	3406,12	3558,52	3524,94
Kraków.....	3336,10	3354,95	3432,72	3387,31	3496,18	3617,38	3552,84
Lublin.....	3659,92	3543,10	3554,70	3598,62	3611,57	3542,32	3794,82
Łódź.....	3894,30	3791,82	3780,30	3896,72	3982,07	4061,53	4019,82
Olsztyn	3013,70	3075,07	3122,13	3175,82	3222,98	3392,49	3455,55
Opole.....	3123,64	3267,31	3254,77	3268,80	3324,24	3337,07	3391,05
Poznań.....	3906,75	4122,23	4095,82	4206,21	4215,11	4277,87	4371,39
Rzeszów	3563,82	3450,60	3487,19	3532,83	3555,68	3565,42	3579,34
Szczecin	4113,68	4307,46	4235,76	4296,29	4374,23	4333,45	4440,34
Toruń.....	3246,44	3141,83	3227,70	3400,74	3463,59	3567,53	3557,66
Warszawa	4331,60	4139,20	4210,38	4257,12	4432,36	4255,50	4383,13
Wrocław	4376,53	4785,13	4510,57	4526,10	4578,69	4345,70	4465,91
Zielona Góra	3109,12	3249,65	3306,29	3408,31	3462,25	3333,42	3396,25
Zakwaterowanie i gastronomia^Δ <i>Accommodation and catering^Δ</i>							
Białystok	2342,04	2449,51	2460,40	2478,69	2498,39	2510,73	2543,02
Bydgoszcz	3101,34	2958,84	3005,26	3057,71	3147,51	3069,81	3186,89
Gdańsk	2677,05	2654,25	2673,82	2691,72	2882,91	2960,10	3107,95
Gorzów Wielkopolski ..	2879,98	3140,12	3187,32	3253,61	3370,58	2882,43	3041,41
Katowice	2405,16	2547,00	2447,67	2420,36	2386,47	2377,85	2508,52
Kielce	3088,80	2994,65	3096,86	3126,35	3168,68	3165,09	3272,34
Kraków.....	2629,81	2704,92	2751,50	2782,12	2788,91	2774,27	2885,24
Lublin.....	3232,80	3127,93	3008,86	3093,49	3066,01	2754,12	2903,29
Łódź.....	2182,37	2462,18	2467,44	2494,04	2525,60	2398,69	2529,25
Olsztyn	2821,17	2748,14	2878,78	3003,97	2941,05	2978,76	3169,93
Opole.....	2076,85	2182,49	2151,38	2165,82	2167,66	2312,91	2319,20
Poznań.....	2770,62	2701,25	2774,51	2845,78	2885,13	2999,47	3040,42
Rzeszów	2264,86	2467,14	2584,23	2601,42	2621,13	2547,13	2596,23
Szczecin	3017,71	3270,31	3345,08	3465,03	3506,94	3436,29	3561,60
Toruń.....	2751,04	2737,41	2659,16	2696,14	2782,46	2567,69	2636,39
Warszawa	3478,17	3869,37	3755,99	3818,96	3791,64	4131,32	4029,78
Wrocław	3400,12	3810,95	3620,06	3601,89	3607,65	3934,49	3795,39
Zielona Góra	2594,43	1967,12	1934,71	1915,02	1910,94	2593,67	2642,13

^a Pod pojęciem „miasta wojewódzkie” należy rozumieć miasta, które od 1.01.1999 r. są siedzibą wojewody i (lub) sejmiku województwa.

^a The term 'Voivodship city' means city, which since 01.01.1999 is the seat of voivod (representative of state in a region) or Self-Government Council.

TABL. 35. MIESZKANIA ODDANE DO UŻYTKOWANIA W MIASTACH WOJEWÓDZKICH ^a
 DWELLINGS COMPLETES IN VOIVODSHIP CITIES ^a

MIASTA CITIES	2015	2016				2017	
	I-XII	I-III	I-VI	I-IX	I-XII	I-III	I-VI
OGÓLEM <i>TOTAL</i>							
Białystok.....	2088	303	875	1177	1795	653*	1071
Bydgoszcz.....	944	359	474	606	864	478	714
Gdańsk.....	4506	800	1456	2480	5080	1213	2472
Gorzów Wielkopolski ...	555	40	199	400	510	110	132
Katowice.....	1159	456	667	959	1675	337	551
Kielce.....	943	163	397	484	759	154*	390
Kraków.....	6458	2162	4435	6468	9365	2850*	5311
Lublin.....	1836	557	856	1607	2299	461	1026
Łódź.....	2252	203	656	904	2066	608	1055
Olsztyn.....	700	116	174	261	548	70	465
Opole.....	328	94	212	269	453	95*	220
Poznań.....	3619	348	861	1736	2918	837*	1773
Rzeszów.....	2392	785	1164	1741	2958	374*	841
Szczecin.....	1132	533	1503	2040	2955	370	1234
Toruń.....	1109	305	546	732	925	387	524
Warszawa.....	13320	4881	9704	14754	20120	4088*	7569
Wrocław.....	6681	2669	4648	6015	8477	1487	3403
Zielona Góra.....	728	261	654	1045	1146	256*	616
w tym Przeznaczone na sprzedaż lub wynajem <i>of which For sale or rent</i>							
Białystok.....	1795	260	791	1005	1387	593	944
Bydgoszcz.....	701	347	452	509	753	293*	456
Gdańsk.....	3934	706	1316	2232	4631	1116*	2341
Gorzów Wielkopolski ...	356	-	143	274	336	101*	101
Katowice.....	977	419	601	835	1479	305	480
Kielce.....	650	145	336	382	482	104*	309
Kraków.....	5526	1887	3740	5594	7976	2675*	4883
Lublin.....	1063	371	645	1143	1475	403*	755
Łódź.....	1398	77	331	470	1379	402	694
Olsztyn.....	490	108	121	173	428	61*	442
Opole.....	151	77	141	177	318	21	82
Poznań.....	3095	245	667	1453	2454	734*	1595
Rzeszów.....	1312	495	698	948	1818	167	445
Szczecin.....	701	348	1243	1744	2108	287*	1065
Toruń.....	774	232	453	583	729	347	459
Warszawa.....	11639	4477	8865	13568	18400	3450*	6285
Wrocław.....	5943	2458	4334	5584	7967	1397	3211
Zielona Góra.....	492	216	488	837	866	193*	503

^a Pod pojęciem „miasta wojewódzkie” należy rozumieć miasta, które od 1.01.1999 r. są siedzibą wojewody i (lub) sejmiku województwa.

^a The term 'Voivodship city' means city, which since 01.01.1999 is the seat of voivod (representative of state in a region) or Self-Government Council.

TABL. 35. **MIESZKANIA ODDANE DO UŻYTKOWANIA W MIASTACH
WOJEWÓDZKICH^a (dok.)**
DWELLINGS COMPLETES IN VOIVODSHIP CITIES^a (cont.)

MIASTA CITIES	2015	2016				2017	
	I-XII	I-III	I-VI	I-IX	I-XII	I-III	I-VI
POWIERZCHNIA UŻYTKOWA I MIESZKANIA ODDANEGO DO UŻYTKOWANIA w m² <i>USEFUL FLOOR AREA PER DWELLING in m²</i>							
Białystok	65,5	76,0	69,0	75,0	72,8	65,5*	65,2
Bydgoszcz	63,3	59,5	59,1	60,8	59,4	63,9*	65,4
Gdańsk	56,6	64,8	64,4	63,2	59,7	58,6*	60,7
Gorzów Wielkopolski ..	64,2	88,9	65,6	64,6	63,8	63,9*	79,1
Katowice	63,2	62,9	65,9	66,0	66,0	64,4*	65,2
Kielce	62,0	64,1	64,1	69,8	70,9	70,4*	66,0
Kraków.....	59,5	58,1	58,7	58,5	57,4	54,8*	57,4
Lublin.....	66,3	62,5	61,4	60,7	63,2	62,6*	64,2
Łódź.....	74,7	112,3	90,7	91,2	77,9	79,3	80,8
Olsztyn	65,7	68,6	77,8	80,5	72,3	71,9*	63,0
Opole.....	89,0	72,8	79,6	76,9	73,4	86,7*	81,5
Poznań.....	63,5	78,0	77,0	69,5	65,6	63,2	60,4
Rzeszów	65,1	68,0	67,3	67,1	64,9	81,8*	70,9
Szczecin	77,3	60,6	61,1	63,4	62,3	66,6*	61,4
Toruń.....	60,2	59,0	59,8	62,6	63,9	54,1	57,7
Warszawa	64,0	58,4	59,5	57,9	59,3	69,2*	65,3
Wrocław	59,6	59,8	59,2	59,9	58,8	60,6*	60,1
Zielona Góra	81,2	76,5	69,6	68,5	73,1	76,9*	69,8
w tym Przeznaczone na sprzedaż lub wynajem <i>of which For sale or rent</i>							
Białystok	52,9	56,6	55,9	58,6	58,4	55,5*	55,1
Bydgoszcz	52,9	56,8	55,5	55,9	54,0	59,3*	61,0
Gdańsk	51,2	58,8	57,1	56,2	55,3	56,0*	57,6
Gorzów Wielkopolski ..	53,9	-	51,7	54,4	53,6	57,5*	57,5
Katowice	54,2	55,6	57,6	56,6	59,8	56,2*	56,9
Kielce	53,3	54,5	51,6	51,5	53,7	55,6*	56,0
Kraków.....	52,4	52,7	53,8	53,1	52,1	49,8*	52,6
Lublin.....	60,0	55,3	53,3	52,9	57,4	53,4*	56,8
Łódź.....	61,4	71,7	57,4	59,8	57,2	62,7	63,9
Olsztyn	56,0	58,2	57,4	54,7	53,6	56,6*	57,9
Opole.....	54,3	52,8	56,5	56,2	60,0	59,1	53,8
Poznań.....	52,9	50,7	56,8	54,8	52,8	50,0	48,9
Rzeszów	52,6	58,8	56,2	55,0	54,4	64,7*	56,6
Szczecin	60,0	52,6	54,3	56,9	56,8	52,0*	52,5
Toruń.....	50,3	55,3	53,4	54,0	55,0	50,6	49,5
Warszawa	57,6	53,4	54,0	53,4	54,6	61,9*	59,5
Wrocław	54,2	56,2	55,4	55,4	54,8	56,6*	56,2
Zielona Góra	58,9	65,0	61,1	60,6	61,8	55,1*	55,9

^a Pod pojęciem „miasta wojewódzkie” należy rozumieć miasta, które od 1.01.1999 r. są siedzibą wojewody i (lub) sejmiku województwa.

^a The term 'Voivodship city' means city, which since 01.01.1999 is the seat of voivod (representative of state in a region) or Self-Government Council.

TABL. 36. **PODMIOTY GOSPODARKI NARODOWEJ W MIASTACH WOJEWÓDZKICH** ^{1,2}
ENTITIES OF THE NATIONAL ECONOMY IN VOIVODSHIP CITIES ^{1,2}

WYSZCZEGÓLNIENIE <i>SPECIFICATION</i>	Ogółem ³ <i>Total</i> ³	Sektor <i>Sector</i>		Z ogółem <i>Of total</i>				
		publi- czny <i>public</i>	prywat- ny <i>private</i>	prze- mysł <i>industry</i>	budow- nictwo <i>construc- tion</i>	handel; naprawa pojazd- dów samo- chodo- wych ^Δ <i>trade; repair of motor vehicles^Δ</i>	transport i gospo- darka magazy- nowa <i>transport and storage</i>	zakwate- rowanie i gastro- nomia ^Δ <i>accom- modation and catering^Δ</i>
a – 31 XII 2016 r. b – 30 VI 2017 r.								
Białystok..... a	34844	526	33976	2464	3590	8772	2509	727
b	35081	539	34149	2468	3635	8714	2505	746
Bydgoszcz..... a	42926	876	41671	3620	4174	10412	2676	937
b	42854	873	41557	3840	4190	10235	2676	943
Gdańsk..... a	75402	1854	72333	7575	7056	14195	4703	2168
b	76481	1862	73199	7598	7157	14067	4854	2252
Gorzów Wielkopolski... a	17808	715	16973	1282	2152	4233	1363	477
b	17843	718	16985	1283	2161	4172	1382	477
Katowice..... a	47342	1472	45062	3398	3820	11754	2432	1310
b	47496	1446	45119	3380	3838	11600	2439	1349
Kielce..... a	28901	470	28137	2263	3026	8077	1711	752
b	28914	469	28134	2250	3049	7966	1689	757
Kraków..... a	134514	1466	130616	10088	11722	28903	8189	4682
b	136351	1479	132151	10077	11919	28700	8264	4840
Lublin..... a	44474	773	42909	3287	3953	10549	2738	1064
b	44889	785	43179	3276	3999	10468	2744	1091
Łódź..... a	92711	1823	90604	10302	7279	23217	5719	2412
b	92855	1803	90701	10279	7298	22870	5618	2452
Olsztyn..... a	23187	569	22407	1508	2037	4680	1392	473
b	23261	571	22505	1514	2031	4624	1398	475
Opole..... a	20743	639	19898	1504	1934	4544	1120	612
b	21625	661	20731	1574	2079	4665	1150	654
Poznań..... a	110531	1568	108963	8402	9596	25845	5737	2870
b	111362	1581	107079	8406	9683	25624	5667	2970
Rzeszów..... a	26489	550	25482	1774	2053	6089	1426	664
b	27072	550	25979	1848	2098	6056	1436	683
Szczecin..... a	68839	1823	66286	6099	7868	14843	4882	2030
b	69435	1828	66597	6217	7965	14717	4967	2051
Toruń..... a	26124	468	25369	2072	2376	5748	1545	716
b	26068	470	25302	2241	2368	5660	1535	703
Warszawa..... a	419352	4588	399216	28170	30681	91803	20924	11082
b	426807	4675	405196	28319	31073	92187	21070	11477
Wrocław..... a	116440	2784	111133	7895	11091	24193	5638	3153
b	117979	2784	112236	7968	11288	24057	5679	3239
Zielona Góra..... a	21138	499	20252	1622	2250	5108	1506	510
b	21263	494	20372	1644	2309	5065	1484	518

1 Wpisane do rejestru REGON; bez osób prowadzących gospodarstwa indywidualne w rolnictwie. 2 Pod pojęciem „miasta wojewódzkie” należy rozumieć miasta, które od 1.01.1999 r. są siedzibą wojewody i (lub) sejmiku województwa. 3 W podziale według sekcji PKD oraz sektorów własności dane nie uwzględniają podmiotów, dla których informacja o rodzaju przeważającej działalności lub sektorze własności nie występuje w rejestrze REGON.

1 Entered in the REGON register; excluding persons tending private farms in agriculture. 2 The term 'Voivodship city' means city, which since 01.01.1999 is the seat of voivod (representative of state in a region) or Self-Government Council. 3 In the division by sections of the NACE Rev. 2 as well as ownership sectors data exclude entities for which the information about principal activity or ownership sector does not occur in the REGON register.