

URZĄD STATYSTYCZNY W ŁODZI



**SYSTEMATYKA
I CHARAKTERYSTYKA
GOSPODARSTW ROLNYCH**

**WOJEWÓDZTWO
ŁÓDZKIE**

Łódź 2003

KOMITET REDAKCYJNY URZĘDU STATYSTYCZNEGO W ŁODZI

PRZEWODNICZĄCA

Elżbieta Bednarska

REDAKTOR GŁÓWNY

Waldemar Dubla

CZŁONKOWIE

Edward Bedlechowicz, Mariola Chrobot, Iwona Gruczyńska, Ewelina Herman,
Anna Jaeschke, Stanisław Kaniewicz, Sławomir Konczak, Halina Lańska, Jan Latkowski,
Włodzimierz Obraniak, Elżbieta Ossowska, Elżbieta Stankowska, Teresa Śmiłowska

Projekt okładki: Sylwester Jabłoński

Prosimy o podanie źródła przy publikowaniu danych US

www.stat.gov.pl/urzedz/lodz/index.htm

ISBN 83-89592-88-6

Druk: Zakład Wydawnictw Statystycznych, al. Niepodległości 208, 00-925 Warszawa

Nakład 250 egz

Cena zł 15,-

PRZEDMOWA

Publikacja jest kolejną z serii wydawnictw prezentujących wyniki Narodowego Spisu Powszechnego Ludności i Mieszkań oraz Powszechnego Spisu Rolnego 2002 dla obszaru województwa łódzkiego.

Wyniki zawarte w tym opracowaniu umożliwiają dokonanie charakterystyki i systematyki gospodarstw rolnych mających swą siedzibę na terenie województwa według różnorodnych kryteriów: między innymi form własności i grup obszarowych, użytkowania gruntów i ważniejszych upraw, skali chowu zwierząt gospodarskich. Ponadto w publikacji przedstawiono wybrane elementy gospodarki finansowej gospodarstw rolnych – wydatki, dochody, skalę zadłużenia.

Publikacja składa się z uwag metodycznych, komentarza analitycznego oraz części tabelarycznej. W uwagach metodycznych omówiono podstawowe zasady, definicje i pojęcia obowiązujące w PSR 2002. W komentarzu analitycznym przedstawiono wybrane aspekty działalności gospodarstw rolnych ilustrując je wykresami.

Wszystkim, którzy przyczynili się do przygotowania, przeprowadzenia i opracowania Narodowego Spisu Powszechnego Ludności i Mieszkań 2002 i Powszechnego Spisu Rolnego 2002 r. składam serdeczne podziękowania.

Dyrektor
Urzędu Statystycznego w Łodzi



Elżbieta Bednarska

SPIS TREŚCI

Przedmowa	3
Uwagi metodyczne	7
Uwagi analityczne	19

WYKAZ TABLIC

Część analityczna

Tabl. 1.	Powierzchnia gruntów ornych w powiązaniu z liczbą gospodarstw w gospodarstwach rolnych	21
Tabl. 2.	Liczba gospodarstw rolnych posiadających zasiewy i ogólna powierzchnia zasiewów według grup obszarowych użytków rolnych	23
Tabl. 3.	Gospodarstwa rolne uprawiające zboża	25
Tabl. 4.	Gospodarstwa rolne uprawiające ziemniaki	28
Tabl. 5.	Liczba ciągników na 100 gospodarstw według grup obszarowych	39
Tabl. 6.	Gospodarstwa rolne wyposażone w wybrane maszyny rolnicze	39
Tabl. 7.	Stopień wykorzystania powierzchni budynków w 2002 r.	41

Część tabelaryczna

Tabl. 1/8/.	Gospodarstwa rolne według form własności i grup obszarowych użytków rolnych	50
Tabl. 2/9/.	Gospodarstwa rolne według form własności	51
Tabl. 3/10/.	Charakterystyka gospodarstw rolnych	52
Tabl. 4/11/.	Gospodarstwa rolne według grup obszarowych użytków rolnych, podregionów i powiatów	128
Tabl. 5/12/.	Gospodarstwa indywidualne według osoby kierującej, podregionów i powiatów	134
Tabl. 6/13/.	Gospodarstwa rolne według poziomu wykształcenia rolniczego osoby kierującej, podregionów i powiatów	136
Tabl. 7/14/.	Gospodarstwa rolne według czasu prowadzenia gospodarstwa przez osobę kierującą, podregionów i powiatów	140
Tabl. 8/15/.	Gospodarstwa rolne prowadzące rachunkowość rolną według grup obszarowych użytków rolnych, podregionów i powiatów	144
Tabl. 9/16/.	Gospodarstwa rolne według prowadzonej działalności gospodarczej, podregionów i powiatów	148
Tabl. 10/17/.	Gospodarstwa rolne według przyczyny zaniechania prowadzenia działalności rolniczej, podregionów i powiatów	152
Tabl. 11/18/.	Gospodarstwa indywidualne według dochodów gospodarstw domowych, podregionów i powiatów	156

WYKAZ WYKRESÓW

Wykres 1.	Gospodarstwa rolne według liczby działek wchodzących w ich skład w 2002 r.	19
Wykres 2.	Gospodarstwa rolne według poziomu wykształcenia rolniczego osoby kierującej w 2002 r.	20
Wykres 3.	Struktura powierzchni ogółem w gospodarstwach rolnych w 2002 r.	22
Wykres 4.	Struktura powierzchni użytków rolnych w gospodarstwach rolnych w 2002 r.	22
Wykres 5.	Ogólna powierzchnia zasiewów oraz liczba gospodarstw rolnych według grup obszarowych powierzchni użytków rolnych w 2002 r.	24
Wykres 6.	Udział powierzchni poszczególnych grup upraw w ogólnej powierzchni zasiewów w 2002 r.	24
Wykres 7.	Udział powierzchni poszczególnych upraw zbożowych w ogólnej powierzchni zbóż w 2002 r.	26
Wykres 8.	Powierzchnia i liczba gospodarstw uprawiających żyto w 2002 r.	26
Wykres 9.	Powierzchnia i liczba gospodarstw uprawiających mieszanki zbożowe w 2002 r.	27
Wykres 10.	Udział powierzchni poszczególnych roślin przemysłowych w ogólnej powierzchni przemysłowych w 2002 r.	28
Wykres 11.	Powierzchnia i liczba gospodarstw uprawiających buraki cukrowe w 2002 r.	29
Wykres 12.	Powierzchnia i liczba gospodarstw uprawiających rzepak i rzepik w 2002 r.	30
Wykres 13.	Powierzchnia i liczba gospodarstw uprawiających warzywa gruntowe w 2002 r.	30
Wykres 14.	Struktura gospodarstw rolnych utrzymujących bydło i pogłównia bydła według skali produkcji w maju 2002 r.	32
Wykres 15.	Struktura gospodarstw rolnych utrzymujących krowy i pogłównia krów według skali produkcji w maju 2002 r.	32
Wykres 16.	Struktura gospodarstw rolnych utrzymujących trzodę chlewną i pogłównia według skali produkcji w maju 2002 r.	33
Wykres 17.	Struktura gospodarstw rolnych utrzymujących lochy i pogłównia loch według skali produkcji w maju 2002 r.	34
Wykres 18.	Struktura gospodarstw rolnych utrzymujących owce i pogłównia według skali produkcji w maju 2002 r.	35
Wykres 19.	Struktura gospodarstw rolnych utrzymujących drób kurzy oraz pogłównia według skali produkcji w maju 2002 r.	36
Wykres 20.	Struktura gospodarstw utrzymujących kury nioski oraz pogłównia według skali produkcji w maju 2002 r.	37
Wykres 21.	Struktura gospodarstw utrzymujących brojlery kurze oraz pogłównia według skali produkcji w maju 2002 r.	37
Wykres 22.	Struktura ciągników według mocy silnika w 2002 r.	38

WYKAZ WYKRESÓW (dok.)

Wykres 23.	Struktura budynków i budowli w 2002 r.	41
Wykres 24.	Struktura gospodarstw według prowadzonej działalności gospodarczej w 2002 r.	43
Wykres 25.	Struktura wydatków gospodarstw rolnych na zakup środków trwałych w 2002 r.	44
Wykres 26.	Struktura wydatków inwestycyjnych pozostałych poniesionych przez gospodarstwa rolne w 2002 r.	45
Wykres 27.	Struktura wydatków gospodarstw rolnych na bieżącą produkcję rolniczą w 2002 r.	45
Wykres 28.	Struktura pracujących w gospodarstwach rolnych według statusu na rynku pracy w 2002 r.	47
Wykres 29.	Struktura pracujących w gospodarstwach rolnych według płci w 2002 r.	47

ZNAKI UMOWNE

Kreska (-)	- zjawisko nie wystąpiło.
Zero: (0)	- zjawisko istniało w wielkości mniejszej od 0,5.
(0,0)	- zjawisko istniało w wielkości mniejszej od 0,05.
Kropka (.)	- zupełny brak informacji albo brak informacji wiarygodnych.
Znak x	- wypełnienie pozycji jest niemożliwe lub niecelowe.
„W tym”	- oznacza, że nie podaje się wszystkich składników sumy.
Znak #	- symbol oznacza, że dane nie mogą być publikowane ze względu na konieczność zachowania tajemnicy statystycznej w rozumieniu ustawy o statystyce publicznej.

UWAGI METODYCZNE

Wprowadzenie

Publikacja zawiera kompleksowy zbiór danych uzyskanych ze wszystkich działów formularzy Powszechnego Spisu Rolnego 2002 r., co decyduje o jej syntetycznym charakterze.

Narodowy Spis Powszechny Ludności i Mieszkań oraz Powszechny Spis Rolny zostały przeprowadzone na terenie całego kraju w dniach od 21 maja do 8 czerwca 2002 r. (według stanu

w dniu 20 maja 2002 r. o godz. 24⁰⁰) na podstawie poniższych ustaw:

- z dnia 2 grudnia 1999 r. o narodowym spisie powszechnym ludności i mieszkań w 2001 r. (Dz. U. z 2000 r., nr 1 poz. 1) z późniejszą zmianą (Dz. U. z 2000 r., nr 93, poz. 1026),
- z dnia 9 września 2000 r. o powszechnym spisie rolnym w 2002 r. (Dz. U. z 2000 r., nr 99, poz. 1072),
- z dnia 29 czerwca 1995 r. o statystyce publicznej (Dz. U. z 1995 r., nr 88, poz. 439) z późniejszymi zmianami.

W powyższych aktach prawnych określono termin i zakres tematyczny spisów, zasady organizacji i realizacji prac spisowych, zobowiązania ludności do udzielania informacji oraz sposobu ich zebrania.

Celem Powszechnego Spisu Rolnego 2002 r. było między innymi:

- zapewnienie podstawowej bazy informacyjnej o gospodarstwach rolnych i związanych z nimi gospodarstwach domowych, koniecznej dla realizacji krajowej, regionalnej i lokalnej polityki rolnej i społecznej na wsi,
- dostarczenie informacji niezbędnych dla finalizowania procesów stowarzyszeniowych z Unią Europejską (UE), jak i zapewnienia podstaw informacyjnych w pierwszych latach członkostwa zgodnie z wymogami UE oraz wykonanie zobowiązań Polski w zakresie dostarczenia informacji dla potrzeb organizacji międzynarodowych (FAO, OECD, EUROSTAT i inne),
- zbudowanie i aktualizacja statystycznych operatów losowania prób do różnotematycznych badań reprezentacyjnych.

Wyniki PSR 2002 dotychczas przedstawiono w następujących publikacjach wojewódzkich:

- „Raport z wyników Powszechnego Spisu Rolnego 2002”,
- „Użytkowanie gruntów, powierzchnia zasiewów i pogłowie zwierząt gospodarskich”,
- „Budynki i wyposażenie techniczne gospodarstw rolnych”,
- „Wybrane elementy sytuacji ekonomicznej gospodarstw rolnych”.

Kolejna publikacja wojewódzka prezentująca wyniki spisu ukaze się pod tytułem – „Cele produkcji w gospodarstwach rolnych”.

Zakres i tematyka Powszechnego Spisu Rolnego

Powszechnym Spisem Rolnym w 2002 r. objęto:

- gospodarstwa indywidualne o powierzchni użytków rolnych powyżej 1 ha,
- gospodarstwa indywidualne o powierzchni użytków rolnych od 0,1 do 1 ha włącznie,
- osoby fizyczne będące właścicielami zwierząt gospodarskich, nieposiadające użytków rolnych lub posiadające użytki rolne o powierzchni mniejszej niż 0,1 ha,
- pozostałe gospodarstwa rolne będące w użytkowaniu osób prawnych i jednostek organizacyjnych niemających osobowości prawnej.

Wykaz gospodarstw indywidualnych powstał w oparciu o statystyczny wykaz gospodarstw rolnych (system SPGC), który aktualizowany był przez rachmistrzów w czasie obchodu przedspisowego oraz uzupełniany o wykaz właścicieli zwierząt gospodarskich nieposiadających użytków rolnych lub posiadających użytki rolne o powierzchni mniejszej niż 0,1 ha. Kartotekę gospodarstw rolnych będących w użytkowaniu osób prawnych i jednostek organizacyjnych niemających osobowości prawnej utworzono na podstawie Bazy Jednostek Statystycznych GUS.

Dla gospodarstw rolnych, których użytkownicy odmówili udziału w Powszechnym Spisie Rolnym 2002 r. oraz w przypadkach, gdy kontakt z użytkownikami gospodarstw był niemożliwy, dokonano imputacji danych o gospodarstwie.

Tematyka Powszechnego Spisu Rolnego 2002 r. została ujęta na formularzach spisowych

w następujących działach:

- Powierzchnia gospodarstwa,
- Struktura własnościowa użytków rolnych gospodarstwa,
- Struktura dochodów,
- Działalność gospodarcza,
- Pracujący w gospodarstwie rolnym,
- Powierzchnia zasiewów,
- Powierzchnia inna,
- Pogłowie zwierząt gospodarskich,
- Rozdysponowanie produkcji rolniczej,
- Infrastruktura gospodarstwa,
- Budynki i budowle,
- Magazynowanie w gospodarstwie,
- Nawozy i pestycydy w gospodarstwie,
- Maszyny i urządzenia rolnicze,
- Wybrane wydatki w gospodarstwie.

W ramach spisu w gospodarstwach indywidualnych o powierzchni użytków rolnych powyżej 1 ha zebrano następujące informacje:

- 1) dane o osobach będących użytkownikami gospodarstw rolnych:
 - a) nazwisko i imiona użytkownika gospodarstwa rolnego,
 - b) poziom wykształcenia rolniczego osoby kierującej,
 - c) wkład pracy w gospodarstwo rolne w okresie 12 miesięcy poprzedzających badanie – liczba godzin przepracowanych w gospodarstwie,
- 2) o liczbie pracowników najemnych stałych i pracowników dorywczych zatrudnionych w gospodarstwie rolnym,
- 3) o użytkowaniu gruntów, a w szczególności:
 - a) o powierzchni gruntów ogółem, w tym użytków rolnych (gruntów ornyczych, sadów, łąk i pastwisk trwałych), lasów i gruntów leśnych oraz pozostałych gruntów,
 - b) o ilości działek (nieprzylegających do siebie), które wchodziły w skład ogólnej powierzchni użytków rolnych gospodarstwa,
 - c) o powierzchni zasiewów głównych upraw,
- 4) o pogłowie zwierząt gospodarskich według gatunków i grup produkcyjno-użytkowych oraz liczbie pni pszczelich,
- 5) o rozdysponowaniu produkcji rolniczej,
- 6) o budynkach, infrastrukturze i wyposażeniu technicznym gospodarstw, w tym:
 - a) rodzaje budynków, budowli i ich powierzchnia,
 - b) liczba ciągników rolniczych i innych środków transportowych oraz maszyn rolniczych,
 - c) źródła zaopatrzenia w wodę, sposoby odprowadzania ścieków i usuwania śmieci,
 - d) wyposażenie w sieć elektryczną i telefon,
 - e) rodzaje urządzeń melioracyjnych,
- 7) o stosowaniu nawozów i pestycydów w gospodarstwie w okresie 12 miesięcy poprzedzających badanie,
- 8) o zadłużeniu gospodarstw rolnych,
- 9) o działalności gospodarczej (rolniczej i pozarolniczej) prowadzonej przez użytkownika gospodarstwa rolnego lub osobę dorosłą pozostającą z użytkownikiem we wspólnym gospodarstwie domowym,
- 10) o ważniejszych wydatkach poniesionych w okresie 12 miesięcy poprzedzających badanie, w tym na:
 - a) zakup gruntów,
 - b) budowę lub modernizację budynków,
 - c) powiększenie stada podstawowego,
 - d) zakup ciągników rolniczych i innych środków transportowych oraz maszyn rolniczych.

Informacje o wieku i płci użytkownika, a także osobach pracujących wyłącznie lub głównie w gospodarstwach rolnych pozyskano z Narodowego Spisu Powszechnego Ludności i Mieszkań, który, jak wspomniano na wstępie, odbył się jednocześnie z Powszechnym Spisem Rolnym 2002 r.

Dla osób fizycznych użytkujących gospodarstwa indywidualne o powierzchni użytków rolnych od 0,1 do 1 ha włącznie oraz dla właścicieli zwierząt gospodarskich zebrano w/w informacje, z wyłączeniem tych, o których mowa w pkt. 7, 6e, 8 i 10, a w ramach punktów 3b i 6b zebrano dane w ograniczonym zakresie tematycznym.

W ramach spisu u osób prawnych i w jednostkach organizacyjnych niemających osobowości prawnej zebrano informacje, o których mowa w punktach 2-10.

Zgodnie z ustawą o narodowym spisie powszechnym ludności i mieszkań w 2002 r. i rozporządzeniem Rady Ministrów z dnia 22 maja 2002 r. w sprawie wylosowanych obwodów objętych spisem kontrolnym (Dz. U. Nr 66, poz. 597) po zakończeniu Narodowego Spisu Powszechnego Ludności i Mieszkań i Powszechnego Spisu Rolnego przeprowadzono w dniach od 17 do 25 czerwca 2002 r. spis kontrolny w wylosowanych 903 obwodach spisowych, co stanowiło 0,5% ogółu obwodów spisowych. Zasady metodyczne oraz wyniki spisu kontrolnego będą zamieszczone w publikacji „Metodologia Powszechnego Spisu Rolnego 2002 r.”.

Ważniejsze definicje, pojęcia spisowe i zasady spisywania

Za gospodarstwo rolne uważa się grunty rolne wraz z gruntami leśnymi, budynkami lub ich częściami, urządzeniami i inwentarzem, jeżeli stanowią lub mogą stanowić zorganizowaną całość gospodarczą oraz prawami i obowiązkami związanymi z prowadzeniem gospodarstwa rolnego.

Za gospodarstwo indywidualne uważa się gospodarstwo rolne o powierzchni użytków rolnych od 0,1 ha, będące własnością lub znajdujące się w użytkowaniu osoby fizycznej lub grupy osób oraz gospodarstwo rolne osoby nieposiadającej użytków rolnych lub posiadającej użytki rolne o powierzchni mniejszej niż 0,10 ha, która ma co najmniej: 1 sztukę bydła lub (i) 5 sztuk trzody chlewnej albo 1 lochę lub (i) 3 sztuki owiec bądź kóz lub (i) 1 konia lub (i) 30 sztuk drobiu lub (i) 5 sztuk samic zwierząt futerkowych (w tym królików) lub (i) 1 pień pszczeli.

Za użytkownika gospodarstwa indywidualnego uważa się osobę fizyczną lub grupę osób, które faktycznie użytkują grunty, niezależnie od tego, czy są właścicielami, dzierżawcami, czy użytkują je z innego tytułu i niezależnie od tego, czy grunty te są zlokalizowane w jednej czy też w kilku gminach.

Za osobę kierującą gospodarstwem rolnym uważa się osobę fizyczną upoważnioną przez właściciela/użytkownika gospodarstwa rolnego do podejmowania decyzji bezpośrednio związanych z procesami produkcyjnymi, nadzorowania ich lub wykonywania. Kierujący jest na ogół, choć nie zawsze, tą samą osobą co użytkownik.

Za działalność gospodarczą (rolniczą i pozarolniczą) uważa się pracę na rachunek własny bezpośrednio związaną z prowadzeniem produkcji rolniczej (roślinnej i zwierzęcej) i prowadzeniem gospodarstwa rolnego oraz pracę poza gospodarstwem rolnym (np. własne zakłady przemysłowe, rzemieślnicze, handlowe i usługowe, zatrudniające lub niezatrudniające pracowników najemnych, a także wolne zawody).

Użytkowanie gruntów

Do **ogólnej powierzchni gruntów** gospodarstwa zalicza się wszystkie bez wyjątku grunty wchodzące w skład gospodarstwa, a więc wszystkie grunty użytkowane rolniczo (grunty orne, sady, łąki i pastwiska), wszystkie związane z nimi grunty użytkowane nierolniczo, jak lasy, podwórze, grunty pod zabudowaniami lub przeznaczone pod zabudowę, ogrody ozdobne, grunty pod wodami, drogi, torfowiska, kamieniołomy, żwirownie itp. oraz nieużytki, niezależnie od tytułu władania (własne, dzierżawione na zasadzie umowy i bezumownie, użytkowane z innego tytułu).

Do **gruntów orných** zalicza się grunty w uprawie, tj. pod zasiewami wraz z ogrodami przydomowymi oraz odłogi i ugory.

Do **odlogów** zalicza się powierzchnie gruntów orných nie dające plonów, które nie były uprawiane przez co najmniej 2 lata.

Do **ugorów** zalicza się powierzchnie gruntów orných, które w danym roku były przejściowo nieobsiane (nieużytkowane rolniczo).

Do **sadów** zalicza się grunty o powierzchni nie mniejszej niż 10 arów, zasadzone drzewami i krzewami owocowymi.

Do **łąk i pastwisk** trwałych zalicza się grunty pokryte trwale trawami, natomiast nie zalicza się gruntów orných obsianych trawami w ramach płodozmianu. Łąki trwałe są to grunty pokryte trwale trawami, z zasady koszone, a w rejonach górskich również powierzchnię koszonych hal i połonin. Pastwiska trwałe są to grunty pokryte trwale trawami, które z zasady nie są koszone, lecz wypasane, a w rejonach górskich również powierzchnię wypasanych hal i połonin.

Do **lasów i gruntów leśnych** zalicza się powierzchnię zalesioną oraz powierzchnię przejściowo pozbawioną drzewostanu. Do powierzchni zalesionej zalicza się grunty pokryte uprawami leśnymi, młodnikami i drzewostanami starszymi oraz plantacjami topoli i innymi gatunkami drzew szybkorosnących. Do powierzchni przejściowo pozbawionej drzewostanu zalicza się zręby, halowizny, płazowizny i plantacje choinkowe prowadzone na gruntach leśnych oraz wylesienia powstałe na skutek oddziaływania emisji przemysłowych i górnictwa (zalewiska, zapadliska).

Do **powierzchni pozostałych gruntów** wchodzących w skład gospodarstwa wlicza się grunty będące pod zabudowaniami, podwórzami, placami, ogrodami ozdobnymi, pod drogami i liniami podziału powierzchniowego w lasach, powierzchnię wód śródlądowych, rowów melioracyjnych, plantacji leśnych prowadzonych na gruntach nieleśnych, powierzchnię porośniętą wikliną w stanie naturalnym, powierzchnię innych gruntów użytkowych (torfowiska, żwirownie) oraz nieużytków.

Powierzchnia zasiewów

Dane o powierzchni zasiewów ujęte w spisie dotyczą powierzchni upraw poszczególnych ziemiopłodów uprawianych w plonie głównym. W powierzchni zasiewów uwzględnia się również powierzchnię zasiewów w sadach.

Do grupy „**zbóż podstawowych**” zalicza się powierzchnię uprawy poszczególnych zbóż (pszenicy, żyta, jęczmienia, owsa, pszenżyta) z podziałem na formy jare i ozime przeznaczone do zbioru ziarna.

Do grupy „**zbóż podstawowych z mieszankami**” zalicza się powierzchnię uprawy zbóż podstawowych oraz powierzchnię zasiewów mieszanek zbożowych ozimych i jarych.

Do grupy „**zbóż ogółem**” zaliczono powierzchnię uprawy zbóż podstawowych z mieszankami zbożowymi łącznie z kukurydzą na ziarno i pozostałymi uprawami zbożowymi (gryka, proso itp.).

Do grupy „**przemysłowych**” zaliczono powierzchnię buraków cukrowych, rzepaku, lnu i konopi oraz tytoniu.

Do grupy „**pastewnych**” zaliczono uprawy okopowych pastewnych, strączkowych pastewnych łącznie z mieszankami zbożowo-strączkowymi na ziarno, kukurydzy na zielonkę, motylkowych drobnonasiennych, innych pastewnych i traw.

Grupa „**pozostałe**” obejmuje dane o powierzchni warzyw, truskawek, wysadków roślin okopowych, łubinu gorzkiego, roślin ozdobnych oraz pozostałych przemysłowych, tj. maku, słonecznika, chmielu, ziół leczniczych, wikliny i innych przemysłowych, a także szklarni i tuneli foliowych oraz ogrodów przydomowych.

Zwierzęta gospodarskie

Spisowi podlegały zwierzęta gospodarskie (bydło, trzoda chlewna, owce, drób, konie, kozy, króliki-samice, zwierzęta futerkowe-samice oraz pnie pszczele) znajdujące się w gospodarstwie oraz zwierzęta wysłane na redyki, wypasy i do bacówek, a w przypadku pni pszczelich - pnie znajdujące się na pożytkach poza gospodarstwem, stanowiące własność użytkownika gospodarstwa lub członków jego gospodarstwa domowego, jak również zwierzęta przetrzymywane czasowo lub stale w gospodarstwie, tj. przyjęte na wychów, opas itp., niezależnie od tego, czy przyjęto je z gospodarstw indywidualnych, czy od gospodarstw państwowych, spółdzielczych i innych.

Za **krowy dojone (mleczne)** uważa się krowy, które ze względu na rasę lub odmianę lub szczególne właściwości utrzymywane są w gospodarstwie wyłącznie lub głównie do produkcji mleka przeznaczonego do konsumpcji lub przetworzenia na produkty mleczne. Zalicza się tu również krowy mleczne wybrakowane już z chowu, które pozostają jeszcze w gospodarstwie na tzw. dopasie, po czym skierowane zostaną do uboju.

Za **krowy “mamki”** uważa się krowy, które ze względu na rasę lub odmianę (krowy ras mięsnych i urodzone z krzyżówek z rasami mięsnymi) lub szczególne właściwości utrzymywane są w gospodarstwie wyłącznie lub głównie do produkcji cieląt rzeźnych, i których mleko wykorzystywane jest do odchowu cieląt lub przeznaczone na paszę dla innych zwierząt. Zalicza się tu również krowy “mamki” wybrakowane już z chowu, które pozostają jeszcze w gospodarstwie na tzw. dopasie, po czym skierowane zostaną do uboju.

Krowy dojone (mleczne) łącznie z krowami „mamkami” stanowią pogłowie **krów ogółem**.

Ciągniki, maszyny rolnicze i inne środki transportowe

Spisem zostały objęte ciągniki, samochody, wybrane maszyny i urządzenia rolnicze użytkowane w gospodarstwie, zarówno te, które stanowiły własność użytkownika gospodarstwa, jak i te, których właścicielem były inne osoby (dzierżawa, leasing itp.). Nie spisywano sprzętu rolniczego, który był niesprawny dłużej niż rok oraz tego, który został przeznaczony do kasacji (rozbiórka, złomowanie).

Dane o ciągnikach i środkach transportu w spisie dotyczą:

- **ciągników** - kołowych dwuosioowych i gąsienicowych,
- **samochodów ciężarowych** – do tej kategorii zaliczono: samochody ciężarowe i ciągniki siodłowe,
- **przyczep** - tj. przyczep, wywrotek ciągnikowych i samochodowych jedno- i wieloosiowych oraz naczep o ładowności powyżej 1 tony.

Budynki i budowle

Spisowi podlegały wszystkie budynki i pomieszczenia inwentarskie (obory, chlewnie, kurniki) oraz gospodarcze (stodoły), a także budynki i budowle przeznaczone do przechowywania technicznych środków produkcji, budynki wielofunkcyjne i inne pomieszczenia użytkowane w gospodarstwach, niezależnie od formy własności, tj. własne i dzierżawione.

O zakwalifikowaniu budynku do określonej kategorii decydowało pierwotne przeznaczenie oraz zainstalowane stałe wyposażenie, niezależnie od aktualnego wykorzystania budynku. Powierzchnia budynków lub budowli spisywana była w pełnych m² według dokumentacji technicznej, a w przypadku jej braku według pomiaru po zewnętrznym obrysie. W przypadku budynków piętrowych powierzchnia jest sumą powierzchni każdej kondygnacji.

Dane o powierzchni budynków i budowli zebrano w podziale na:

- **powierzchnię wykorzystaną na działalność rolniczą** - powierzchnię w budynkach i budowlach wykorzystaną na produkcję roślinną, zwierzęcą, przechowywanie produktów rolniczych oraz sprzętu, łącznie z powierzchnią, na której w trakcie spisu trwała przerwa technologiczna;
- **powierzchnię wykorzystaną na działalność pozarolniczą** - powierzchnię w budynkach i budowlach przeznaczoną na prowadzenie działalności gospodarczej nie związanej

z produkcją rolniczą, łącznie z powierzchnią, na której w trakcie spisu nastąpiła czasowo przerwa w prowadzeniu działalności;

- **powierzchnię niewykorzystaną** - powierzchnię budynków i budowli, która nie była wykorzystywana na działalność rolniczą ani pozarolniczą (użytkownik zrezygnował z prowadzenia jakiegokolwiek działalności lub pomieszczenia nie zostały jeszcze wykończone).

Wybrane wydatki poniesione przez gospodarstwa rolne

Wydatki na cele inwestycyjne dotyczyły głównie:

- zakupu ziemi;
- zakupu innych środków trwałych, tj. ciągników, innych środków transportowych (łącznie z samochodami), maszyn i urządzeń zarówno do prowadzenia działalności rolniczej, jak i pozarolniczej;
- wydatków na budowę, remont lub modernizację budynków mieszkalnych i gospodarczych oraz rozwój infrastruktury technicznej gospodarstwa;
- wydatków na nowe nasadzenia, zwiększenie stada podstawowego oraz zmianę kierunku produkcji rolniczej.

Spośród nakładów inwestycyjnych ogółem wyodrębniono nakłady na produkcję rolniczą oraz na pozarolniczą działalność gospodarczą.

Wydatki poniesione na bieżącą produkcję rolniczą dotyczyły zakupu nawozów, wapna

i środków ochrony roślin, zakupu pasz, zakupu paliw i usług rolniczych oraz dzierżawy ziemi.

Ponadto zebrano informacje o spłatach kredytów oraz stanie zadłużenia gospodarstw rolnych, z wyodrębnieniem zadłużenia z tytułu kredytów zaciągniętych na działalność rolniczą, tj.:

- kredytów inwestycyjnych związanych z realizacją przedsięwzięć inwestycyjnych w działalności rolniczej
- kredytów bieżących przeznaczonych na zakup rzeczowych środków obrotowych.

Spłaty kredytów bankowych i pożyczek od osób prywatnych (wraz z odsetkami) dotyczą wydatków poniesionych w okresie 21. V 2001 r.— 20. V 2002 r.

Zadłużenie, tj. łączną wielkość zobowiązań z tytułu kredytów, pożyczek, nakazów płatniczych łącznie z odsetkami i rachunków zaległych przez okres dłuższy niż 30 dni, ujmowano według stanu na dzień 20 maja 2002 r.

Dochody gospodarstw domowych z użytkownikiem gospodarstwa rolnego

Za **gospodarstwo domowe użytkownika gospodarstwa rolnego** (właściciela zwierząt gospodarskich) uważa się zespół osób mieszkających i utrzymujących się wspólnie, jeżeli wśród nich jest osoba prowadząca gospodarstwo indywidualne (właściciel zwierząt gospodarskich).

Za **dochód całkowity gospodarstwa domowego** uważa się łączne dochody wszystkich osób zamieszkałych wspólnie z użytkownikiem gospodarstwa domowego i utrzymujących się razem z nim, tj. z tytułu prowadzenia działalności gospodarczej (rolniczej i pozarolniczej) oraz z tytułu: pracy najemnej, pobierania emerytury i renty, zasiłku z pomocy społecznej, zasiłku wycho-wawczego, alimentów, stypendiów, posiadania lokat kapitałowych, uzyskiwania pomocy zagranicznej, wygranych w grach liczbowych i loteriach itp.

Pracujący w gospodarstwach rolnych

Dane o aktywności ekonomicznej ludności odnoszą się do osób w wieku 15 lat i więcej będących członkami gospodarstw domowych z użytkownikiem gospodarstwa rolnego.

Za **pracę w swoim gospodarstwie rolnym** uważano wykonywanie prac związanych z produkcją rolniczą (roślinną i zwierzęcą) oraz inne prace bezpośrednio związane z prowadzeniem gospodarstwa, np.:

- zakup środków produkcji,
- sprzedaż produktów i przygotowanie ich do sprzedaży,
- prace związane z magazynowaniem,
- transport na potrzeby gospodarstwa rolnego,
- bieżące naprawy sprzętu rolniczego, prace konserwacyjne budynków, maszyn, instalacji,
- organizację i zarządzanie pracą w gospodarstwie rolnym, załatwianie spraw urzędowych, prowadzenie rachunków.

Jako pracy w gospodarstwie rolnym nie traktowano takich prac jak: przyrządzanie posiłków, pranie, sprzątanie, dogłądanie dzieci oraz innych prac związanych z prowadzeniem gospodarstwa domowego. Wyłączono również prace związane z leśnictwem, łowiectwem, połowem lub hodowlą ryb (bez względu na to czy prowadzone były w gospodarstwie czy poza nim).

Osoby pracujące wyłącznie lub głównie w gospodarstwach indywidualnych powyżej 1 ha UR wyodrębniono na podstawie informacji o ich aktywności ekonomicznej w badanym tygodniu, zebranych w ramach Narodowego Spisu Powszechnego Ludności i Mieszkań 2002. Do pracujących zaliczono:

- osoby, które w badanym tygodniu pracowały w swoim gospodarstwie rolnym lub poza nim,
- osoby, które w badanym tygodniu nie pracowały, ale miały pracę, której nie wykonywały z powodu np.: choroby, urlopu wypoczynkowego lub bezpłatnego, urlopu macierzyńskiego, braku zamówień, przerwy w działalności zakładu pracy.

Wśród **pracujących** będących członkami gospodarstwa domowego z użytkownikiem gospodarstwa rolnego wyodrębniono następujące kategorie:

- 1/ pracujący wyłącznie w swoim gospodarstwie rolnym,
- 2/ pracujący wyłącznie poza swoim gospodarstwem rolnym,
- 3/ pracujący głównie w swoim gospodarstwie rolnym, a dodatkowo poza gospodarstwem,
- 4/ pracujący poza swoim gospodarstwem rolnym, a dodatkowo w swoim gospodarstwie rolnym.

Niezależnie od powyższej definicji dla potrzeb analizy nakładów **pracy w rolnictwie** uwzględniano wkład pracy (nawet w minimalnym wymiarze) wszystkich członków gospodarstwa domowego z użytkownikiem gospodarstwa rolnego z 12 miesięcy poprzedzających spis, bez względu na kategorię gospodarstwa (produkujące wyłącznie na potrzeby własne, głównie na potrzeby własne lub produkujące głównie na rynek).

W tablicy prezentującej dane według godzin pracy uwzględniono średni dzienny czas pracy w gospodarstwie rolnym w ciągu roku.

Informacje o czasie przepracowanym w gospodarstwie zbierano w podziale na 4 sezony w roku. Umownie sezony obejmują następujące miesiące:

- sezon wiosenny: marzec, kwiecień, maj,
- sezon letni: czerwiec, lipiec, sierpień,
- sezon jesienny: wrzesień, październik, listopad,
- sezon zimowy: grudzień, styczeń, luty.

Ze względu na duży udział pracy w niepełnym wymiarze godzin oraz sezonowe zatrudnienie pracowników dorywczych, informacje o pracujących w rolnictwie podawano w osobach, a także w przeliczeniu na umowne roczne jednostki pracy (Annual Work Unit - AWU).

Roczna jednostka pracy (AWU) jest ekwiwalentem czasu przepracowanego w ciągu roku w gospodarstwie rolnym przez 1 osobę pełnozatrudnioną w rolnictwie. W Polsce przyjęto 2120 godzin przepracowanych w ciągu roku jako równoważnik pełnego etatu (roczną jednostkę pracy).

Przeliczenia czasu przepracowanego w gospodarstwie rolnym przez użytkownika i członków jego gospodarstwa domowego, na umowne roczne jednostki pracy (AWU) dokonano dzieląc liczbę przepracowanych godzin przez równoważnik pełnego etatu (2120 godzin). Przy wyliczaniu nakładów pracy wyrażonych w AWU (zgodnie z metodologią Eurostatu) zachowano warunek, że na 1 osobę nie może przypadać więcej niż 1 AWU, nawet jeżeli w rzeczywistości pracuje ona dłużej.

Przy wyliczaniu nakładów pracy wyrażonych w AWU uwzględniono wkład pracy wszystkich osób we wszystkich kategoriach gospodarstw indywidualnych. Nakłady pracy ogółem dla całego rolnictwa uwzględniają również wkład pracy pracowników najemnych w gospodarstwach indywidualnych i w gospodarstwach osób prawnych i jednostek nieposiadających osobowości prawnej.

Do **pracowników najemnych** zaliczono osoby zatrudnione na podstawie pisemnej lub ustnej umowy o pracę, otrzymujące wynagrodzenie w gotówce lub w naturze. Częścią wynagrodzenia mogły być również koszty utrzymania (np. nocleg, wyżywienie).

Do **pracowników najemnych stałych** zaliczono osoby, które pracowały w każdym tygodniu w roku poprzedzającym dzień badania, bez względu na liczbę godzin pracy w ciągu

tygodnia. Do pracowników najemnych stałych zaliczono również osoby, które przepracowały tylko część tygodni w roku ze względu na:

- specyfikę produkcji rolnej w gospodarstwie (np. uprawa owoców, warzyw gruntowych) wymagającej zatrudniania pracowników tylko w ciągu kilku miesięcy w roku,
- urlop, służbę wojskową, chorobę, wypadek, zgon,
- rozpoczęcie lub zakończenie pracy w gospodarstwie (czyli osoby, które zmieniły miejsce pracy w ciągu roku),
- całkowite wstrzymanie pracy w gospodarstwie spowodowane przyczynami naturalnymi (powódź, pożar).

Ważniejsze grupowania i zakres publikowanych danych

Dane prezentowane w publikacji dotyczą gospodarstw rolnych ogółem, w tym gospodarstw indywidualnych. Dla podstawowych cech grupowanie to zostało rozszerzone o sektor prywatny, w tym spółdzielnie produkcji rolniczej oraz sektor publiczny, w tym gospodarstwa państwowe.

W zależności od tematyki, dane zostały opracowane według niżej wymienionych klasyfikacji:

- grup obszarowych powierzchni użytków rolnych, wyodrębniając następujące grupy obszarowe: do 1 ha, 1 - 2, 2 - 3, 3 - 4, 4 - 5, 5 - 7, 7 - 10, 10 - 15, 15 - 20, 20 - 30, 30 - 50, 50 - 100, 100 - 200, 200 - 500, 500 - 1000, 1000 ha i więcej;
- wskaźnika jakości gruntów: do 0,4, 0,4 - 0,7, 0,7 - 1,0 i powyżej;
- celu produkcji i wartości produkcji sprzedanej (gospodarstwa nieprowadzące produkcji, produkujące na własne potrzeby, produkujące głównie na własne potrzeby, produkujące głównie na rynek, w których wartość produkcji sprzedanej wynosiła: poniżej 3 tys. zł, 3 - 5, 5 - 15, 15 - 25, 25 - 50, 50 - 100, 100 tys. zł i więcej);
- skali natężenia chowu poszczególnych gatunków zwierząt gospodarskich;
- cech charakteryzujących użytkowników gospodarstw rolnych i członków ich rodzin pracujących w gospodarstwie według wieku (do 34, 35 - 44, 45 - 54, 55 - 64, 65 i więcej) i płci;
- poziomu wykształcenia rolniczej osoby kierującej (wyższe, policealne, średnie zawodowe, zasadnicze zawodowe i kurs rolniczy);
- wielkości ekonomicznej i typu rolniczego gospodarstw rolnych;
- innych grupowań gospodarstw według cech ujętych w spisie, nie wymienionych wyżej.

Dane prezentowane w niniejszej publikacji dotyczą:

- **wszystkich gospodarstw rolnych** w zakresie użytkowania gruntów, struktury własnościowej użytków rolnych, struktury dochodów, działalności gospodarczej, budynków i budowli, magazynowania w gospodarstwie oraz maszyn i urządzeń rolniczych;

- **gospodarstw rolnych prowadzących działalność rolniczą aktualnie (w dniu 20 maja 2002 r.) lub w ciągu ostatnich 12 miesięcy poprzedzających spis** w zakresie informacji o osobie kierującej (kto jest osobą kierującą, czy posiada wykształcenie rolnicze i praktyczne doświadczenie w prowadzeniu gospodarstwa rolnego), pracujących w gospodarstwie rolnym, stosowaniu nawozów i pestycydów oraz wybranych wydatków w gospodarstwie;
- **gospodarstw prowadzących aktualnie (w dniu 20 maja 2002 r.) działalność rolniczą** w zakresie powierzchni zasiewów, powierzchni innej (w tym powierzchni nawadnianej), pogłowia zwierząt gospodarskich oraz typologii gospodarstw rolnych.

Dane prezentowane w publikacji opracowano **według siedziby użytkownika gospodarstwa.**

U W A G A

W tablicach zawierających sumaryczne dane dotyczące użytkowania gruntów i powierzchni zasiewów mogą wystąpić pewne nieścisłości rachunkowe wynikające z zaokrągleń automatycznych (zaokrąglenia od arów do pełnych hektarów). Informacje liczbowe w ujęciu odsetkowym prezentowane są z jednym znakiem po przecinku i z uwagi na elektroniczną technikę zaokrągleń mogą nie sumować się na 100%. Liczby te są poprawne pod względem merytorycznym.

UWAGI ANALITYCZNE

W województwie łódzkim spisano w trakcie PSR 2002 r. – 209,7 tys. gospodarstw rolnych. Z tej liczby 209,6 tys. gospodarstw należało do sektora prywatnego, a 0,1 tys. do sektora publicznego. Gospodarstw powyżej 1 ha było 165,0 tys., a najliczniejszą grupę (30,6%) stanowiły gospodarstwa o powierzchni 5-10 ha UR. Przeciętna powierzchnia gospodarstwa rolnego wyniosła 6,18 ha, w tym gospodarstwa powyżej 1 ha UR – 7,70 ha. Spośród ogółu, 208,9 tys. gospodarstw posiadało użytki rolne. Większość z nich (68,6%) składała się z 1-3 działek, z tego ponad połowa to gospodarstwa składające się z 1 działki. Odległość pomiędzy najdalej położoną działką a siedzibą gospodarstwa, w przypadku 91,0% omawianych gospodarstw nie przekraczała 5 km.

Wykres 1. **Gospodarstwa rolne według liczby działek wchodzących w ich skład w 2002 r.**

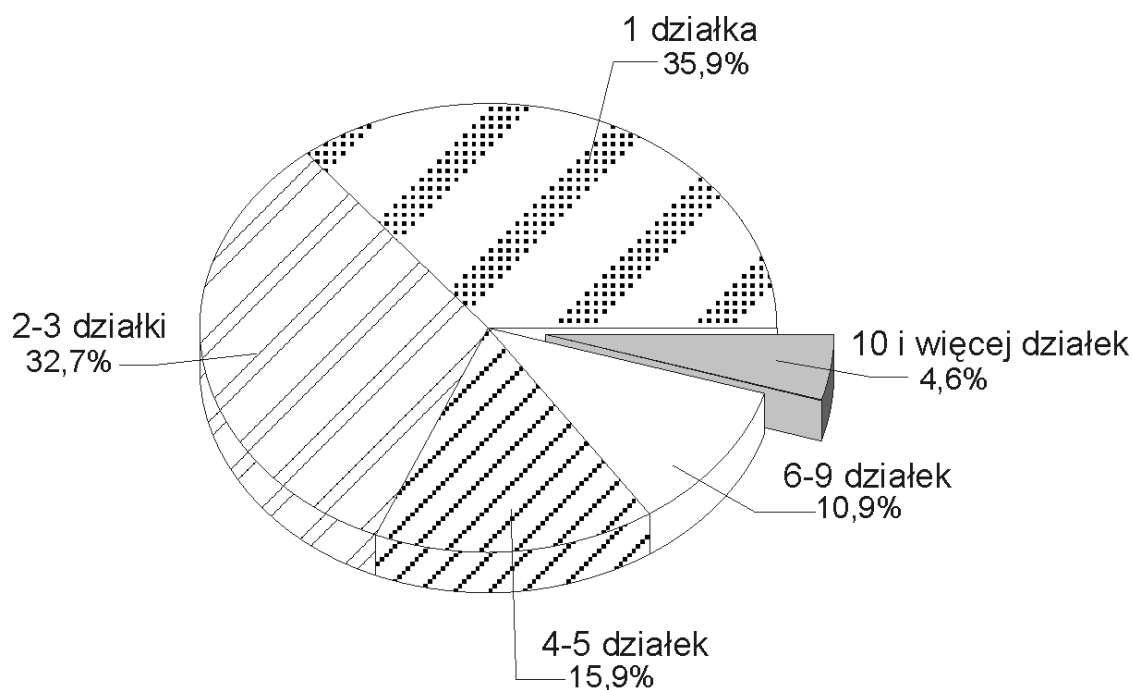

Spośród ogółu gospodarstw – 166,1 tys. gospodarstw (79,2%) prowadziło działalność rolniczą. W zdecydowanej większości tych gospodarstw (98,1%) użytkownik był jednocześnie osobą kierującą gospodarstwem, 1,7% gospodarstw kierowane było przez innych członków gospodarstwa domowego, a zaledwie 0,2% zatrudniało do kierowania osoby spoza swojego gospodarstwa domowego.

Większość osób kierujących gospodarstwami (60,4%) posiadało ponad dziesięcioletnie doświadczenie w prowadzeniu gospodarstwa rolnego, w tym co druga osoba prowadziła gospodarstwo ponad 20 lat. W przekroju terytorialnym, największy udział gospodarstw prowadzonych przez kierującego ponad 20 lat wystąpił w powiatach: opoczyńskim (41,9%), radomszczańskim (36,2%) oraz łódzkim wschodnim. (33,3%), a najmniejszy

w m. Skierniewice (17,3%) i m. Łódź (19,6%). W miastach tych wystąpił z kolei najwyższy udział gospodarstw, które osoba kierująca prowadziła nie dłużej niż 1 rok w m. Łódź (20,6%) i m. Skierniewice (14,8%).

Spośród osób kierujących gospodarstwami rolnymi tylko 48,5% posiadało wykształcenie rolnicze. Z tej liczby 14,2% legitymowało się wykształceniem wyższym lub średnim. Udział tych osób w ogólnej liczbie osób kierujących, w grupie obszarowej do 1 ha UR wyniósł 3,6%, a w grupie obszarowej powyżej 50 ha UR wzrósł do 50,2%. W miarę wzrostu powierzchni gospodarstw malał odsetek kierujących bez wykształcenia rolniczego - z 77,5% w grupie obszarowej do 1 ha UR do 13,4% w grupie obszarowej powyżej 30 ha.

Wykres 2. **Gospodarstwa rolne według poziomu wykształcenia rolniczego osoby kierującej w 2002 r.**

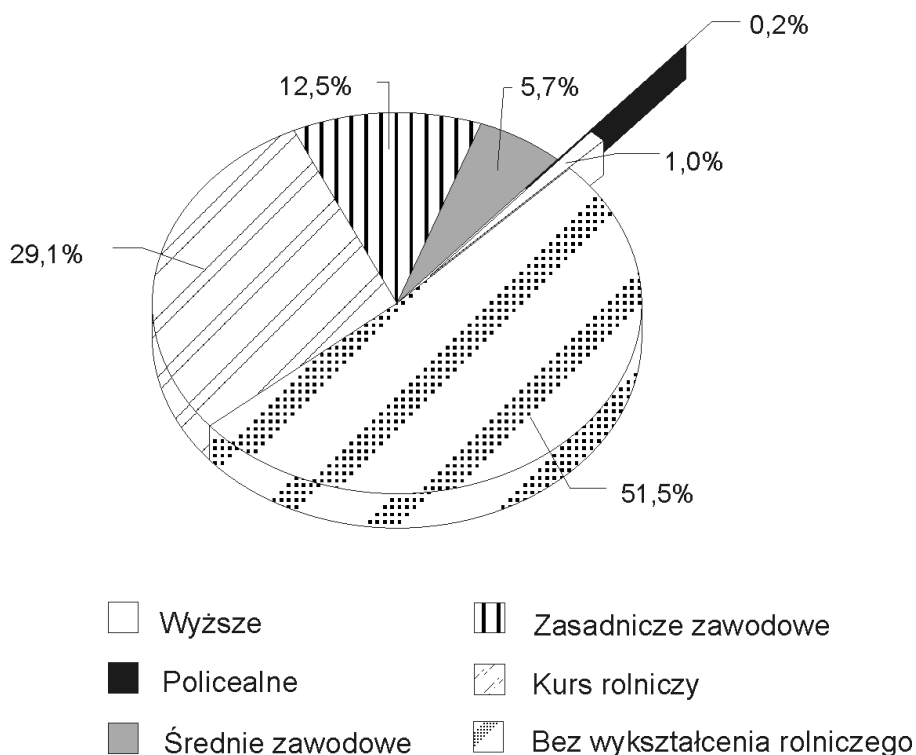

W przekroju terytorialnym największy udział gospodarstw kierowanych przez osoby bez wykształcenia rolniczego odnotowano w miastach na prawach powiatu: Skierniewice (66,0%), Łódź (66,0%) i Piotrków Tryb.(64,4%). Jednocześnie w miastach tych wystąpił najwyższy odsetek osób kierujących z wykształceniem wyższym rolniczym, odpowiednio 7,2%, 2,1% i 2,3 %.

Wyniki spisu wykazały, że zaledwie 3,3% gospodarstw rolnych prowadzących działalność rolniczą ewidencjonowały jej wyniki w formie ksiąg lub zapisów rachunkowych, przy czym odsetek takich gospodarstw zdecydowanie wzrastał w miarę zwiększania się powierzchni użytków rolnych (z 0,8% w grupie obszarowej 0 - 1 ha UR do 55,1% w grupie obszarowej powyżej 50 ha UR).

UŻYTKOWANIE GRUNTÓW

Powierzchnia gospodarstw rolnych według siedziby użytkownika w maju 2002 r. wyniosła 1295,3 tys. ha. Pozostałe 527,2 tys. ha gruntów w województwie to grunty różne niestanowiące gospodarstw rolnych.

Ogólna powierzchnia użytków rolnych w gospodarstwach rolnych to 1146,7 tys. ha, co stanowiło 88,5% ogólnej powierzchni. Przeciętna powierzchnia użytków rolnych przypadająca na gospodarstwo wyniosła 5,47 ha.

Lasy i grunty leśne zajmowały 87,9 tys. ha i stanowiły 6,8% ogólnej powierzchni gospodarstw, zaś pozostałe grunty i nieużytki powierzchnią 60,7 tys. ha, co w ogólnej powierzchni gospodarstw rolnych stanowiło 4,7%.

Z ogólnej powierzchni użytków rolnych grunty orne zajmowały 919,5 tys. ha, tj. 80,2% powierzchni użytków rolnych. Grunty orne posiadało 200,0 tys. gospodarstw, tj. 95,7% wszystkich gospodarstw z użytkami rolnymi. Średnio na 1 gospodarstwo rolne przypadło 4,60 ha gruntów ornych.

Tabl. 1. Powierzchnia gruntów ornych w powiązaniu z liczbą gospodarstw w gospodarstwach rolnych

GRUPY OBSZAROWE UŻYTKÓW ROLNYCH W HEKTARACH	Liczba gospodarstw posiadających grunty orne	Powierzchnia gruntów ornych	
		razem w ha	na 1 gospodarstwo w ha
OGÓLEM	199983	919492	4,60
0-1	38708	14897	0,38
1-2	30016	36337	1,21
2-3	19197	38688	2,02
3-5	30655	97381	3,18
5-10	50014	283822	5,67
10-15	19106	183766	9,62
15-20	6787	93597	13,79
20-30	3823	75078	19,64
30-50	1224	37744	30,84
50 i więcej.....	453	58182	128,44

Powierzchnia trwałych użytków zielonych w gospodarstwach rolnych wynosiła 197,3 tys. ha, tj. 17,2% użytków rolnych (łąki stanowiły 75,6%, a pastwiska 24,4%).

W gospodarstwach rolnych sady zajmowały 29,8 tys. ha, tj. 2,6% użytków rolnych, a ich uprawą zajmowało się 23,4 tys. gospodarstw. Średnio w 1 gospodarstwie sadowniczym użytkowano 1,27 ha powierzchni sadu.

Powierzchnia odłogów i ugorów na gruntach ornym wynosiła 123,9 tys. ha, tj. 13,5% gruntów ornym. Średnio na 1 gospodarstwo przypadło 0,59 ha odłogów i ugorów.

Wykres 3. **Struktura powierzchni ogółem w gospodarstwach rolnych w 2002 r.**

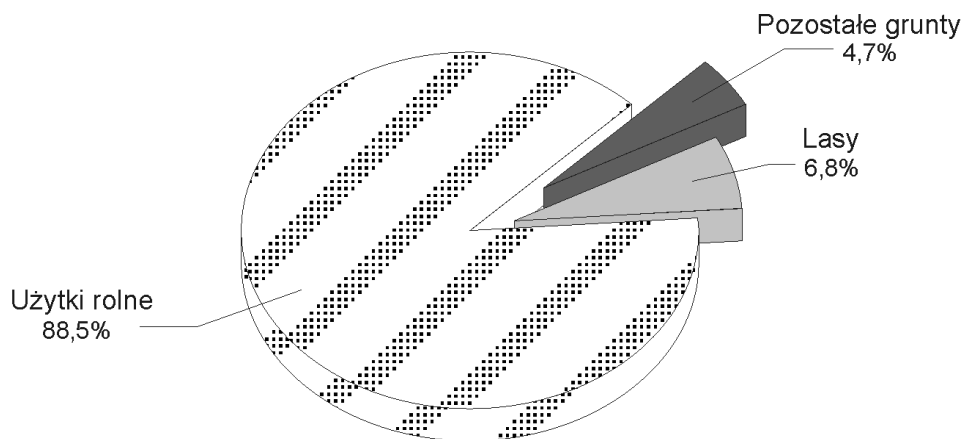

Wykres 4. **Struktura powierzchni użytków rolnych w gospodarstwach rolnych w 2002 r.**

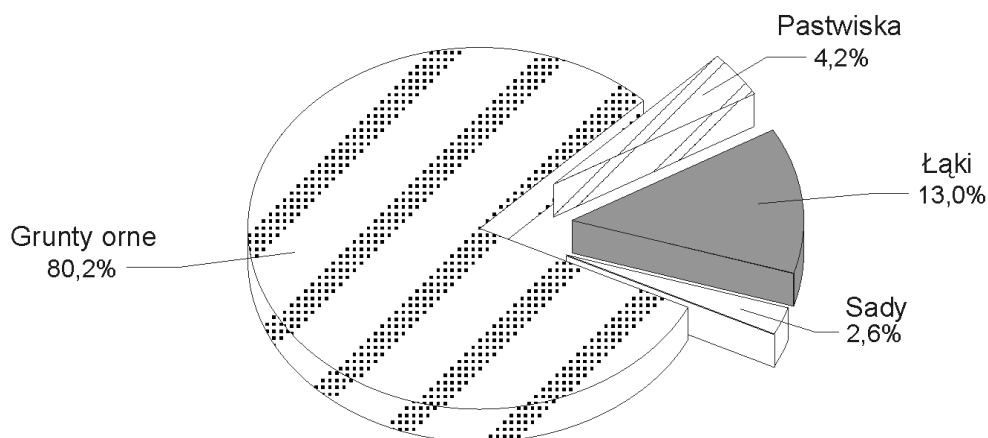

Największy udział powierzchni użytków rolnych, w tym gruntów ornym występował w gospodarstwach o powierzchni użytków rolnych 5 - 10 ha. Gospodarstwa z tej grupy obszarowej posiadały 31,4% ogólnej powierzchni użytków rolnych oraz 30,9% powierzchni gruntów ornym.

W grupie obszarowej 10 - 15 ha UR znajdowało się 20,2% ogólnej powierzchni użytków rolnych i 20,0% powierzchni gruntów ornym. Gospodarstwa z tej grupy obszarowej stanowiły ok. 10% ogólnej liczby gospodarstw rolnych posiadających grunty orne.

Gospodarstwa duże, których powierzchnia użytków rolnych wynosiła 50 i więcej ha obejmowały 5,8% ogólnej powierzchni użytków rolnych i 6,3% powierzchni gruntów ornym.

POWIERZCHNIA ZASIEWÓW

Powierzchnia zasiewów w 2002 r. wyniosła 795,6 tys. ha i stanowiła 86,5 % ogólnej powierzchni gruntów ornych w województwie. Powierzchnię tę uprawiało 155,8 tys. gospodarstw rolnych. Średnio na 1 gospodarstwo rolne w łódzkim przypadało 5,1 ha powierzchni zasianej (w kraju wskaźnik ten wynosił 5,4 ha).

Tabl. 2. Liczba gospodarstw rolnych posiadających zasiewy i ogólna powierzchnia zasiewów według grup obszarowych użytków rolnych

GRUPY OBSZAROWE UŻYTKÓW ROLNYCH W HEKTARACH	Liczba gospodarstw		Powierzchnia zasiewów		
	w liczbach bezwzględ- nych	w % ogółu	w ha	w % ogółu	średnio w 1 gospo- darstwie w ha
OGÓŁEM	155794	100,0	795605	100,0	5,1
do 1 ha	20383	13,1	6858	0,9	0,3
1 – 2	18677	12,0	19910	2,5	1,1
2 – 3	13992	9,0	24732	3,1	1,8
3 – 5	25491	16,4	72811	9,2	2,9
5 – 10	46564	29,9	248232	31,2	5,3
10 – 15	18617	11,9	172083	21,6	9,2
15 – 20	6682	4,3	89444	11,2	13,4
20 – 30	3765	2,4	72358	9,1	19,2
30 – 50	1200	0,8	35942	4,5	30,0
50 i więcej	423	0,3	53233	6,7	125,8

Gospodarstwa o powierzchni do 5 ha UR, które stanowiły ponad połowę wszystkich gospodarstw, posiadały tylko 15,6 % ogólnej powierzchni zasiewów, natomiast gospodarstwa o powierzchni UR od 5 do 15 ha stanowiąc 41,8 % gospodarstw zajmowały 52,8 % zasiewów.

Duże gospodarstwa, o powierzchni UR ponad 15 ha uprawiały ziemiopłody na prawie $\frac{1}{3}$ ogólnej powierzchni zasiewów, stanowiąc tylko 7,7 % ogólnej liczby gospodarstw.

Wykres 5. **Ogólna powierzchnia zasiewów oraz liczba gospodarstw rolnych według grup obszarowych powierzchni użytków rolnych w 2002 r.**

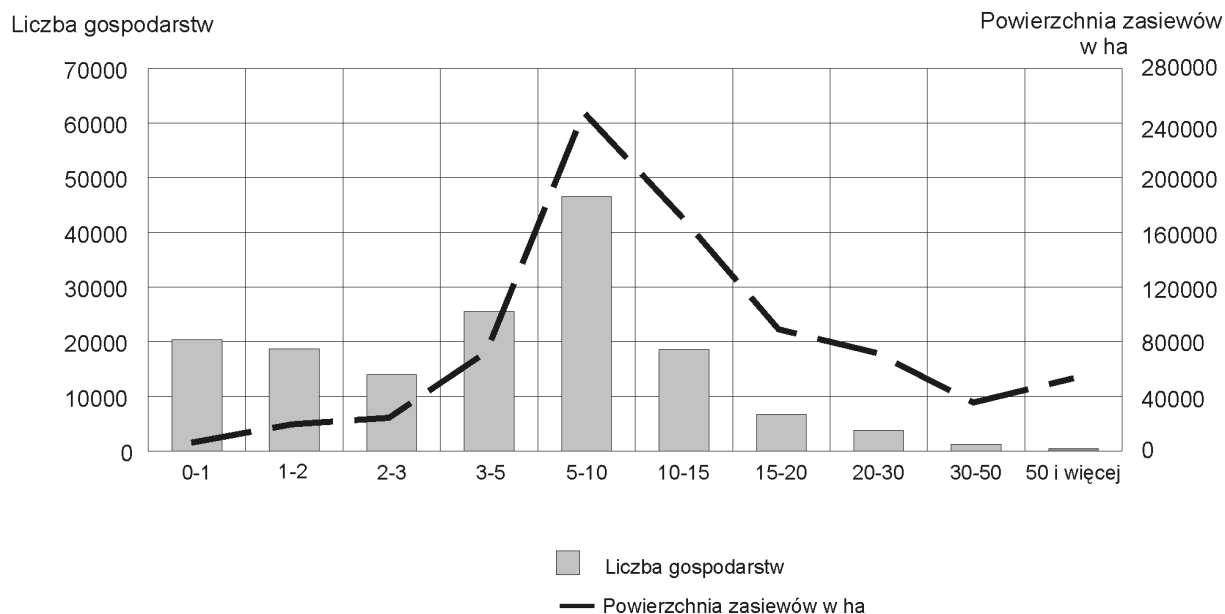

W ogólnej powierzchni zasiewów udział ważniejszych grup upraw przedstawiał się następująco:

- **zboża ogółem** - 610,3 tys. ha, tj. 76,7 % ogólnej powierzchni zasiewów w tym: pszenica 99,8 tys. ha, (12,5 %), żyto 206,1 tys. ha, (25,9 %), jęczmień 46,8 tys. ha, (5,9 %), owies 42,2 tys. ha, (5,3 %), pszenżyto 63,7 tys. ha, (8,0 %),
- **strączkowe jadalne** – 1,2 tys. ha, (0,2 %),
- **ziemniaki** – 94,9 tys. ha, (11,9 %),
- **uprawy przemysłowe** – 16,9 tys. ha, (2,1 %) w tym: buraki cukrowe 10,8 tys. ha, (1,4 %), rzepak i rzepik – 6,1 tys. ha, (0,8 %),
- **uprawy pastewne** – 40,0 tys. ha, (5,0 %),
- **pozostałe uprawy** – 32,3 tys. ha, (4,1 %) w tym warzywa gruntowe – 22,4 tys. ha, (2,8 %).

Wykres 6. **Udział powierzchni poszczególnych grup upraw w ogólnej powierzchni zasiewów w 2002 r.**

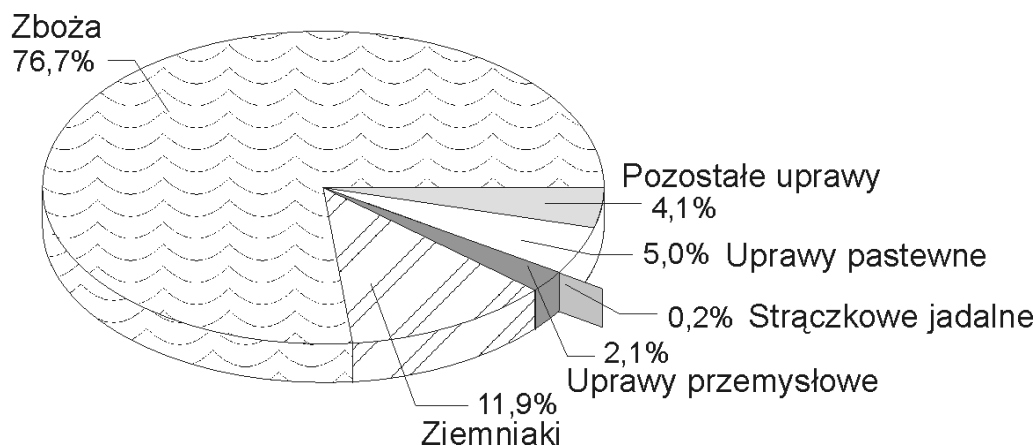

Do powiatów mających największą liczbę gospodarstw oraz największą powierzchnię zasiewów należały: sieradzki (13,3 tys. gospodarstw i 76,7 tys. ha zasiewów) oraz piotrkowski (12,7 tys. gospodarstw i 63,7 tys. ha zasiewów). Największe obszarowo gospodarstwa występowały natomiast w powiecie kutnowskim (przeciętna powierzchnia gospodarstw z zasiewami - 8,16 ha), a najmniejsze w miastach: Piotrków Trybunalski (przeciętna - 2,46 ha) i Skierniewice (przeciętna - 2,24 ha).

Zboża

Według wyników PSR 2002 r. powierzchnia uprawy zbóż w województwie wyniosła 610,3 tys. ha co stanowiło 7,4 % ogólnej powierzchni zbóż w kraju. Uprawy zbóż zanotowano w 139,4 tys. gospodarstw rolnych, a średnia powierzchnia ich zasiewów na 1 gospodarstwo wyniosła 4,4 ha (średnia dla kraju 5,0 ha).

Tabl. 3. Gospodarstwa rolne uprawiające zboża

GRUPY OBSZAROWE UŻYTKÓW ROLNYCH W HEKTARACH	Liczba gospodarstw		Powierzchnia zasiewów		
	w liczbach bezwzględ- nych	w % ogółu	w ha	w % ogółu	średnio w 1 gospo- darstwie w ha
OGÓLEM	139435	100,0	610338	100,0	4,4
do 1 ha	9504	6,8	3510	0,6	0,4
1 – 2	16051	11,5	14734	2,4	0,9
2 – 3	12982	9,3	19109	3,1	1,5
3 – 5	24608	17,6	57623	9,4	2,3
5 – 10	45872	32,9	193804	31,8	4,2
10 – 15	18454	13,2	131167	21,5	7,1
15 – 20	6618	4,7	67396	11,0	10,2
20 – 30	3743	2,7	54918	9,0	14,7
30 – 50	1187	0,9	27820	4,6	23,4
50 i więcej	416	0,3	40257	6,6	96,8

Ponad połowa ogólnej powierzchni zbóż znajdowała się w gospodarstwach o powierzchni od 5 do 15 ha UR. W tej grupie obszarowej uprawą zbóż zajmowało się 46,1% gospodarstw. Gospodarstwa posiadające powyżej 15 ha UR, które stanowiły tylko 8,6% ogólnej liczby gospodarstw uprawiających zboża zajmowały aż 31,2% ogólnej powierzchni zbóż.

Wykres 7. **Udział powierzchni poszczególnych upraw zbożowych w ogólnej powierzchni zbóż w 2002 r.**

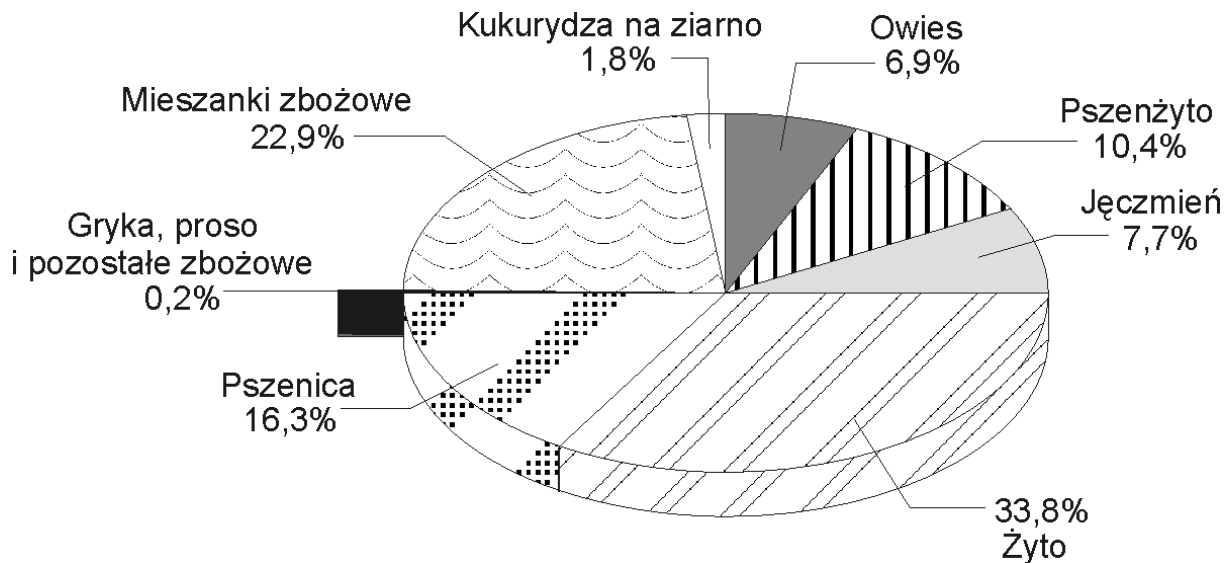

Największą powierzchnię zajmowały uprawy żyta oraz mieszanek zbożowych (łącznie 346,1 tys. ha tj. 43,5 % ogólnej powierzchni pod zasiewami). Powierzchnię zasiewów i liczbę gospodarstw uprawiających dwa wymienione zboża w poszczególnych grupach obszarowych powierzchni UR przedstawiają poniższe wykresy.

Wykres 8. **Powierzchnia i liczba gospodarstw uprawiających żyto w 2002 r.**

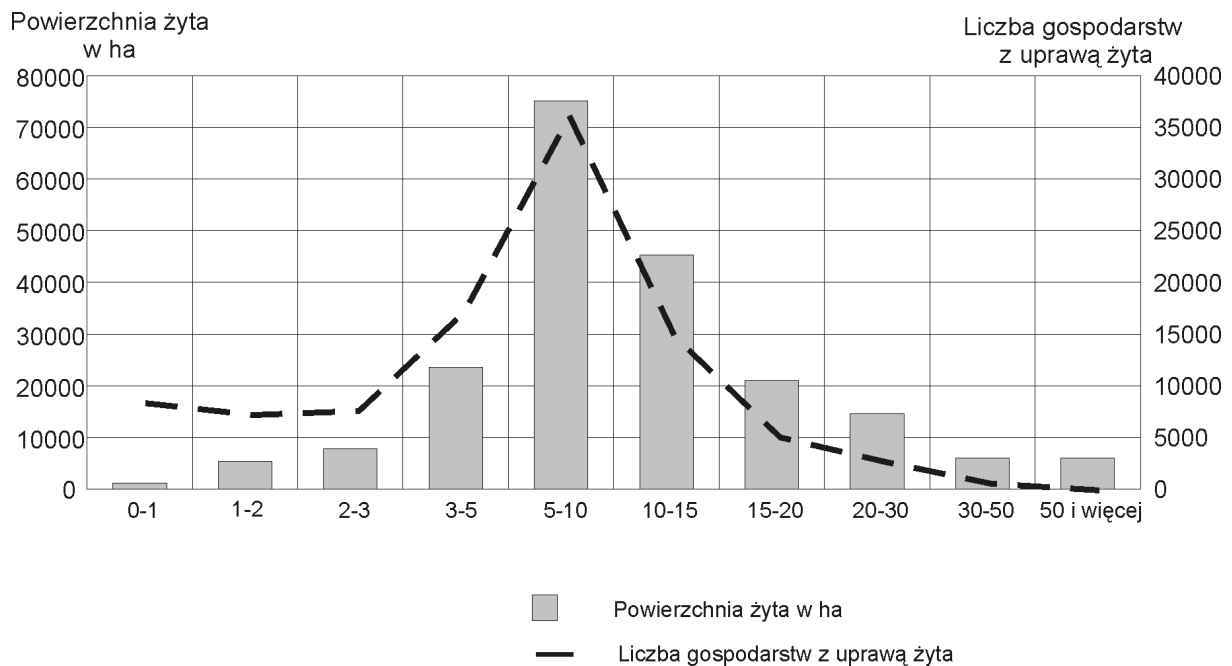

Wykres 9. **Powierzchnia i liczba gospodarstw uprawiających mieszanki zbożowe w 2002 r.**

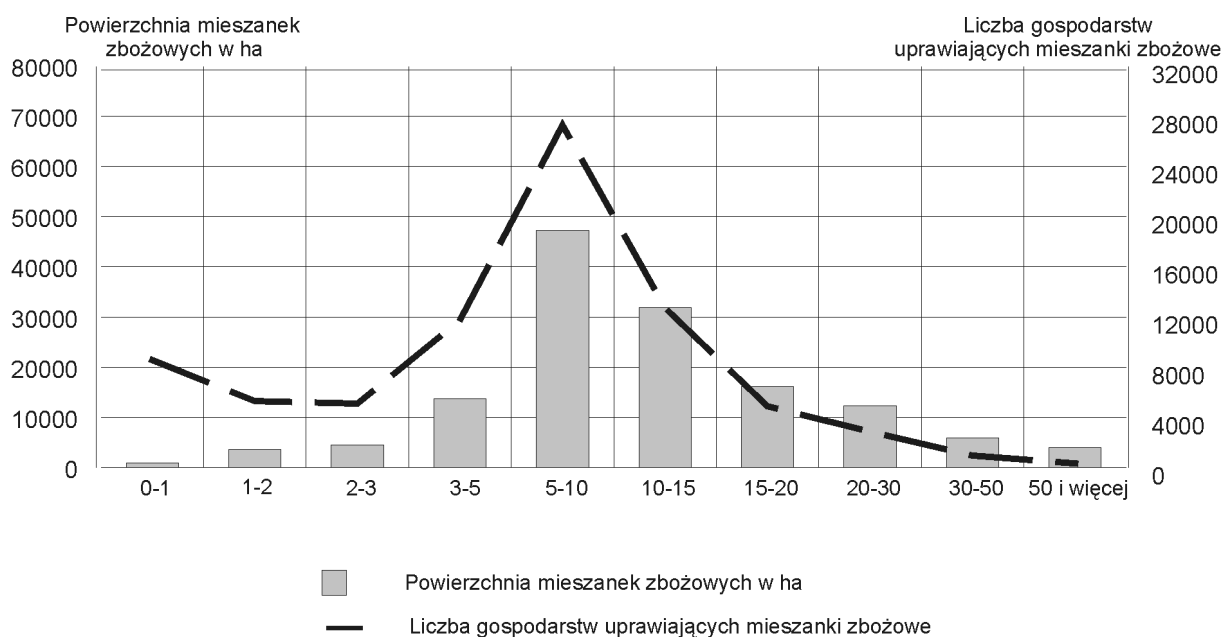

Wyniki spisu rolnego wykazały, że największa liczba gospodarstw posiadających jednocześnie największą powierzchnię uprawy zarówno żyta jak i mieszanek zbożowych znajduje się w gospodarstwach o powierzchni 5-10 ha UR.

Strączkowe jadalne

Rośliny strączkowe jadalne (groch, fasola, bób) uprawiało 1,8 tys. gospodarstw rolnych, na łącznej powierzchni 1,2 tys. ha, co stanowiło 2,7 % ogólnej powierzchni tej uprawy w kraju. Średnio na 1 z tych gospodarstw przypadało 66 arów powierzchni zasianych strączkowymi jadalnymi. Największą grupę gospodarstw z uprawą strączkowych jadalnych stanowiły gospodarstwa małe do 1 ha UR (34,4 %), natomiast w gospodarstwach dużych mających ponad 50 ha UR znajdowała się ponad $\frac{1}{5}$ ogólnej powierzchni tej uprawy.

Ziemniaki

Ziemniaki uprawiano w województwie łódzkim przede wszystkim w gospodarstwach indywidualnych. Powierzchnia uprawy ziemniaków wyniosła 94,9 tys. ha i stanowiła 11,8 % ogólnej powierzchni ziemniaków w kraju. Ich uprawą zajmowało się 119,3 tys. gospodarstw, a średnio na 1 gospodarstwo uprawiające ziemniaki przypadało 80 arów tej uprawy.

Tabl. 4. Gospodarstwa rolne uprawiające ziemniaki

GRUPY OBSZAROWE UŻYTKÓW ROLNYCH	Liczba gospodarstw		Powierzchnia uprawy		
	w liczbach bezwzględ- nych	w % ogółu	w ha	w % ogółu	średnio w 1 gospo- darstwie w ha
OGÓŁEM	119301	100,0	94902	100,0	0,8
do 1 ha	11726	9,8	1844	1,9	0,2
1 – 2	10563	8,9	3331	3,5	0,3
2 – 3	9378	7,9	3838	4,0	0,4
3 – 5	19806	16,6	10368	10,9	0,5
5 –10	40469	33,9	33148	34,9	0,8
10 –15	16922	14,2	21251	22,4	1,3
15 – 20	6038	5,1	10319	10,9	1,7
20 – 30	3299	2,8	6833	7,2	2,1
30 – 50	929	0,8	2407	2,5	2,6
50 i więcej	171	0,1	1562	1,6	9,1

Uprawą ziemniaków zajmowały się głównie gospodarstwa małe i średnie o powierzchni do 15 ha UR, stanowiąc 91,3 % ogólnej liczby gospodarstw posiadających tę uprawę. Gospodarstwa te skupiały 77,7 % wszystkich upraw ziemniaków w województwie. Około 18,0 % całego areálu uprawy tego ziemiopłodu zlokalizowane było w powiecie sieradzkim.

Uprawy przemysłowe

Powierzchnia uprawy roślin przemysłowych wyniosła 16,9 tys. ha, stanowiąc 2,2 % powierzchni krajowej. Uprawą przemysłowych zajmowało się 6,7 tys. gospodarstw, przy czym średnio na 1 gospodarstwo przypadało 2,5 ha tych upraw.

Wykres 10. **Udział powierzchni poszczególnych roślin przemysłowych w ogólnej powierzchni przemysłowych w 2002 r.**

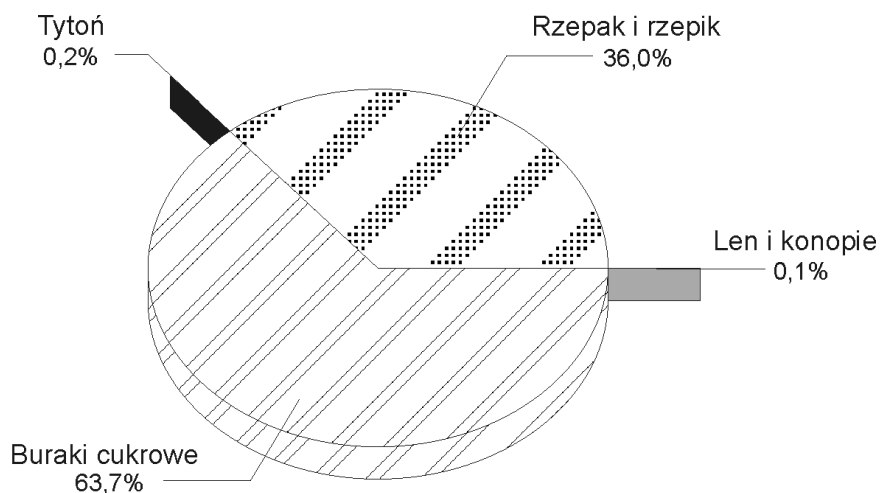

Buraki cukrowe

W grupie roślin przemysłowych największy udział stanowiła uprawa buraków cukrowych. W 2002 roku powierzchnia tej uprawy wyniosła 10,8 tys. ha, stanowiąc 3,6 % ogólnej uprawy buraków cukrowych w kraju.

Produkcją buraków cukrowych zajmowało się 5,9 tys. gospodarstw, a średnio na 1 gospodarstwo przypadało 1,8 ha tej uprawy.

Uprawą buraków cukrowych zajmowały się głównie gospodarstwa posiadające od 10 do 15 ha użytków rolnych zajmując ok. $\frac{1}{4}$ całej powierzchni tej uprawy. Ponad $\frac{3}{4}$ powierzchni uprawy buraków cukrowych w województwie występowała w powiatach łęczyckim i kutnowskim.

Wykres 11. **Powierzchnia i liczba gospodarstw uprawiających buraki cukrowe w 2002 r.**

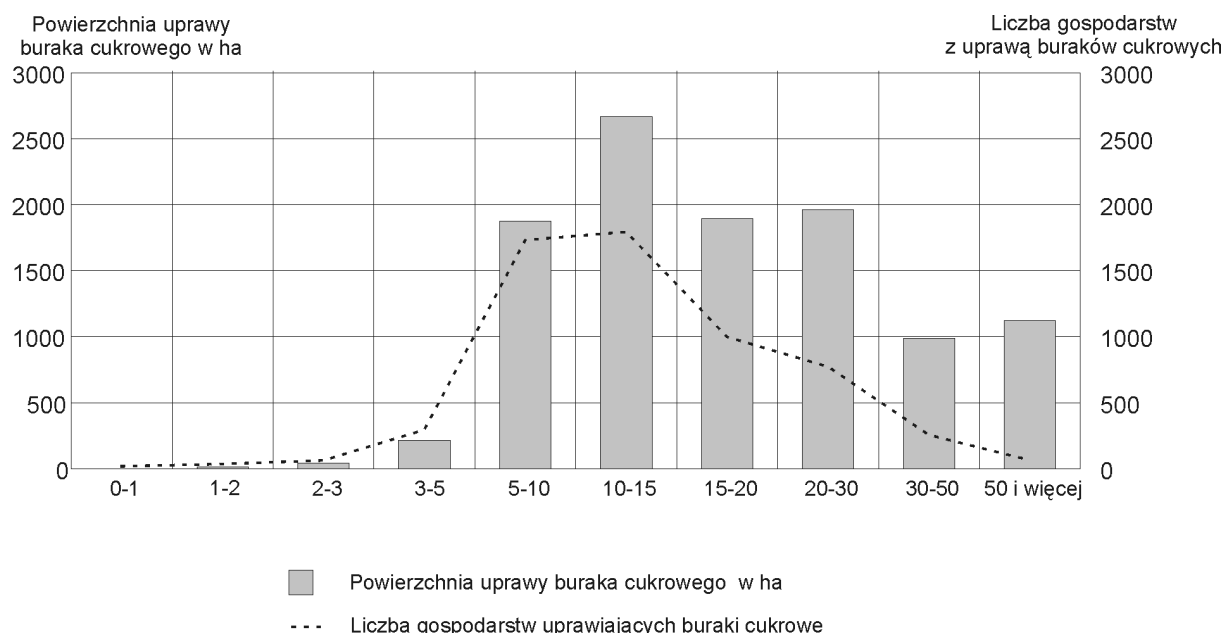

Rzepak i rzepik

Powierzchnia uprawy rzepaku i rzepiku wyniosła 6,1 tys. ha, tj. 1,4 % ogólnej powierzchni krajowej. Rzepak i rzepik uprawiało 1,1 tys. gospodarstw, a średnia powierzchnia uprawy na 1 gospodarstwo wyniosła 5,5 ha. Uprawiały go głównie gospodarstwa średnie i duże, posiadające ponad 5 ha UR, a ponad połowa zasiewów tej uprawy znajdowała się w gospodarstwach powyżej 50 ha UR.

Wykres 12. **Powierzchnia i liczba gospodarstw uprawiających rzepak i rzepik w 2002 r.**

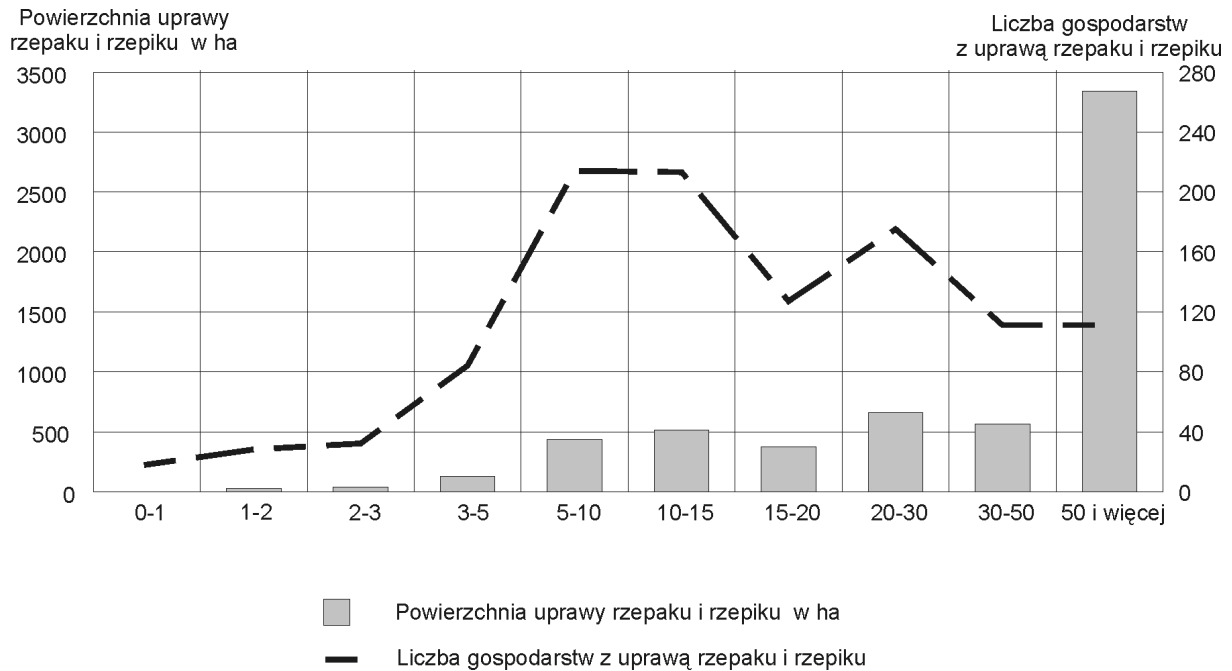

Warzywa gruntowe

Powierzchnia uprawy warzyw gruntowych wyniosła 22,4 tys. ha, co stanowiło 13,1 % powierzchni krajowej tych upraw, plasując nasze województwo na 2 miejscu w kraju (po województwie mazowieckim). Najwięcej warzyw uprawiały gospodarstwa z grupy obszarowej do 1 ha i 5 – 10 ha UR stanowiąc odpowiednio: 23,6 % i 27,5 % ogólnej liczby gospodarstw prowadzących uprawę tych ziemiopłodów. Ponad 1/3 powierzchni upraw warzyw gruntowych znajdowała się na obszarze powiatu łęczyckiego.

Wykres 13. **Powierzchnia i liczba gospodarstw uprawiających warzywa gruntowe w 2002 r.**

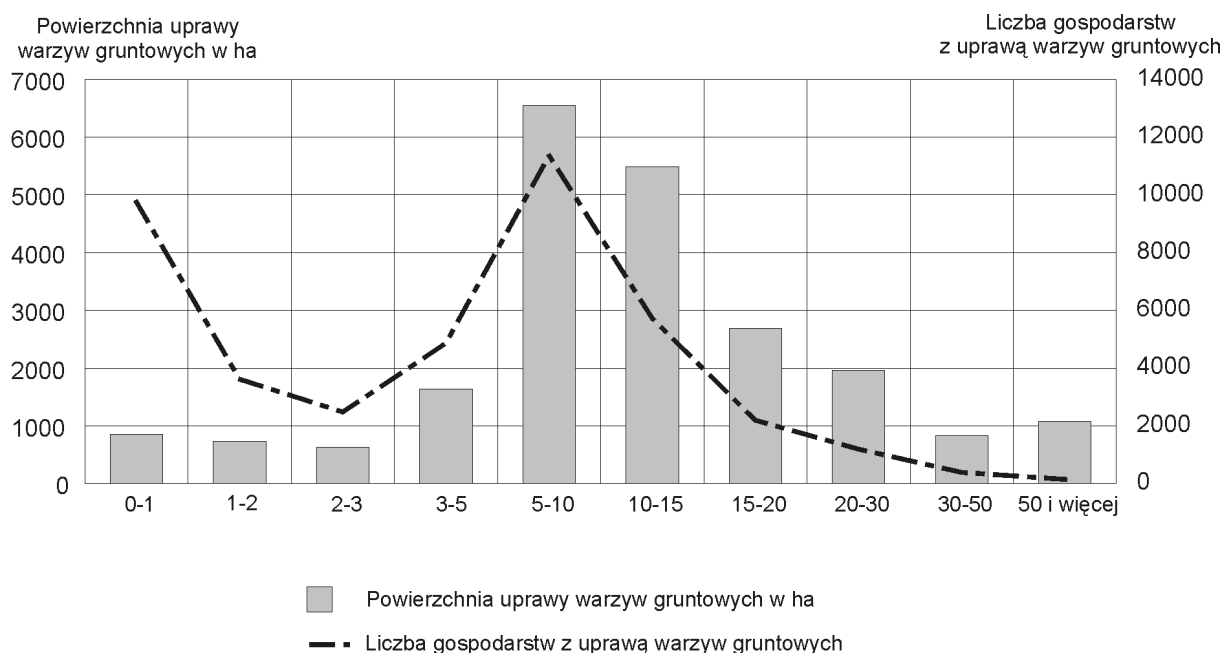

ZWIERZĘTA GOSPODARSKIE

Wyniki Powszechnego Spisu Rolnego 2002 wykazały, że pogłowie poszczególnych gatunków zwierząt w województwie łódzkim wyniosło (w tys. sztuk):

- bydło ogółem	450,2,
- trzoda chlewna ogółem	1382,4,
- owce	24,8,
- konie	18,2,
- kozy	14,0,
- drób ogółem	17809,8
w tym drób kurzy	16571,7,
- króliki (samice)	57,7,
- zwierzęta futerkowe (samice)	8,9,
- pnie pszczele	23,3.

W indywidualnych gospodarstwach rolnych znajdowało się 99,2 % wojewódzkiego pogłowia bydła, 98,8% pogłowia trzody chlewnej, 97,7 % owiec; 97,7 % koni, 99,6 % kóz oraz 99,3 % populacji drobiu.

Przeciętnie w województwie na 1 gospodarstwo rolne przypadają:

- bydła	2,1 szt,
- trzody chlewnej	6,6 szt,
- owiec	0,1 szt,
- koni	0,1 szt,
- kóz	0,1 szt,
- drobiu ogółem	84,9 szt,
w tym drobiu kurzego	79,0 szt.

Bydło

W maju 2002 r. chów bydła prowadziło w łódzkim 83,0 tys. gospodarstw, tj. 39,6% ogółu. Zróżnicowany był udział gospodarstw posiadających bydło w ogólnej liczbie gospodarstw różnych grup obszarowych użytków rolnych. Prowadziło go tylko 3,4% gospodarstw do 1 ha, a w grupie gospodarstw powyżej 10 ha utrzymujących bydło było już ponad 80% gospodarstw.

W województwie łódzkim dominowały gospodarstwa utrzymujące małe stada bydła, aż 85,2% gospodarstw posiadało do 9 sztuk.

W maju 2002 r., 10,7% pogłowia bydła utrzymywanego przez gospodarstwa rolne znajdowało się w gospodarstwach posiadających 1-2 sztuki, 43,1 % - w gospodarstwach posiadających 3-9 szt, 37,1 % - w jednostkach posiadających 10-29 szt, a tylko 9,2% w gospodarstwach o skali chowu powyżej 30 sztuk.

W przekroju terytorialnym najwięcej bydła znajdowało się w powiatach łowickim oraz skierniewickim odpowiednio 11,5% i 10,2% pogłowia wojewódzkiego. Na 1 gospodarstwo rolne prowadzące chów bydła przypadają średnio 5,4 sztuk, wobec 5,9 w Polsce.

Wykres 14. **Struktura gospodarstw rolnych utrzymujących bydło i pogłowia bydła wg skali produkcji w maju 2002 r.**

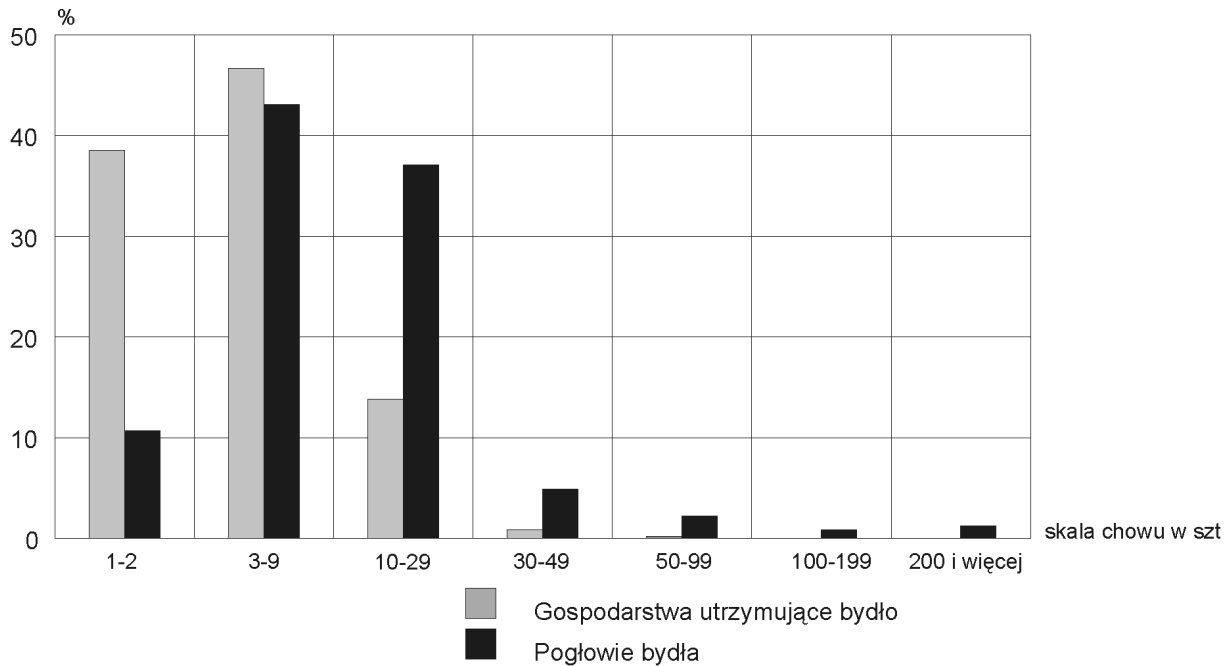

Krowy

Chowem krów zajmowało się 78,3 tys. gospodarstw rolnych, tj. 37,3 % ogółu oraz 94,3 % posiadających bydło. Udział krów w stadzie bydła ogółem wyniósł w łódzkim 56,0% (w kraju 51,9%), a największy udział regionalny odnotowano w powiatach opoczyńskim i skierniewickim (odpowiednio 69,4% i 63,5%).

Blisko 60% gospodarstw posiadało zaledwie do 2 sztuk krów i w sumie w gospodarstwach tych znajdowało się 25,8% pogłowia krów. Ponad połowę pogłowia utrzymywały gospodarstwa, w których stada krów liczyły od 3 do 9 szt.

Wykres 15. **Struktura gospodarstw rolnych utrzymujących krowy i pogłowia krów wg skali produkcji w maju 2002 r.**

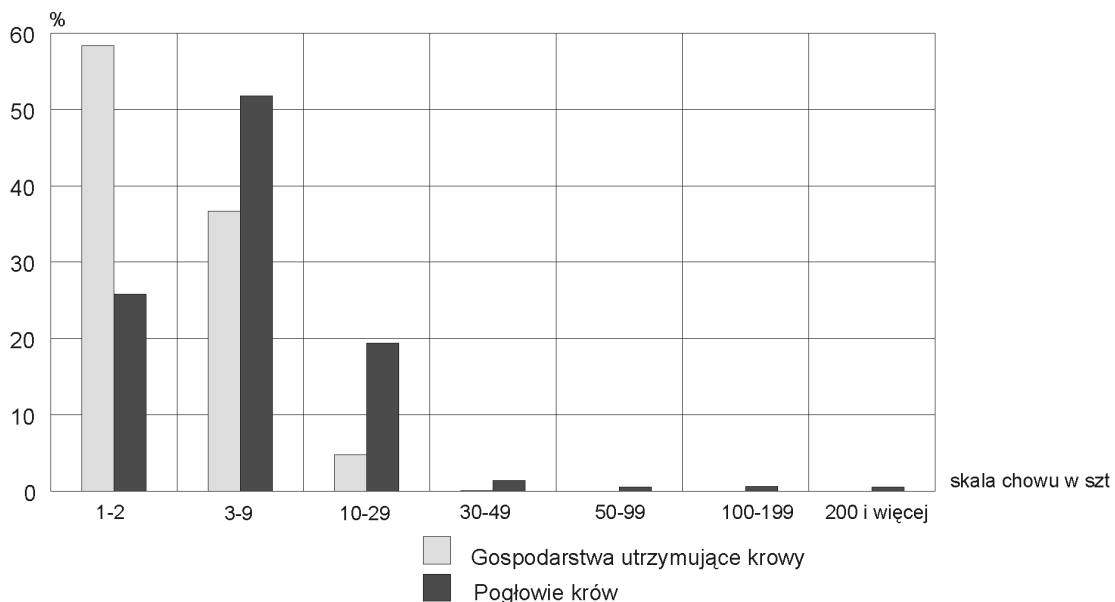

W województwie, podobnie jak w kraju, na 1 gospodarstwo rolne utrzymujące krowy przypadało przeciętnie 3,2 sztuk.

Trzoda chlewna

W maju 2002 r. w łódzkim chowem trzody chlewnej zajmowało się 63,0 tys. gospodarstw, tj. 30,1 % ogółu gospodarstw rolnych. Utrzymywały one łącznie 1382,4 tys. szt. świń.

Udział gospodarstw utrzymujących trzodę chlewną w zależności od powierzchni użytków rolnych kształtował się następująco: dla gospodarstw w grupie obszarowej do 1 ha UR wynosił – 1,2 % w grupie 1-2 ha – 3,1 %, w grupie 2-5 ha – 18,5 %, w grupie 5-10 ha – 42,0 %, w grupie 10-15 ha – 21,2 %, a w grupie powyżej 15 ha UR – 13,9 %.

Wykres 16. **Struktura gospodarstw rolnych utrzymujących trzodę chlewną i pogłowia wg skali produkcji w maju 2002 r.**

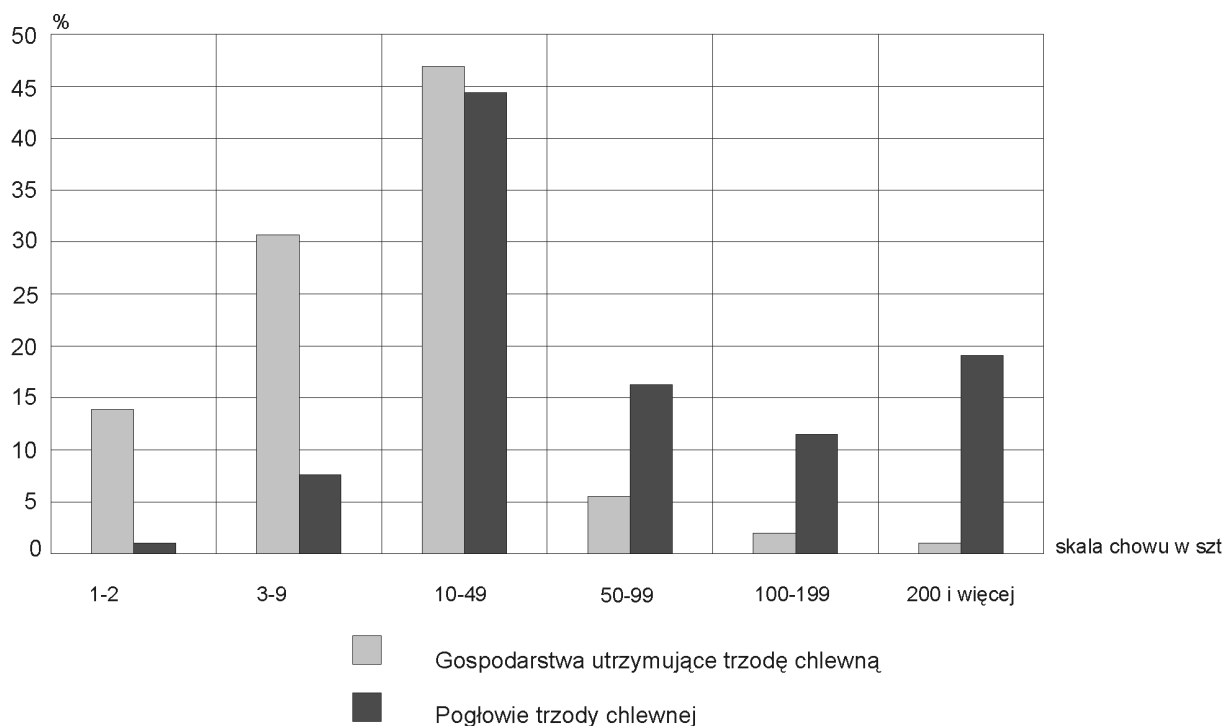

Uwzględniając wielkość gospodarstw a zarazem i skalę chowu, gospodarstwa najmniejsze o powierzchni UR 1-2 ha, w 43,4 % posiadały tylko 1 lub 2 świnie. Łącznie w tych najmniejszych gospodarstwach spisano tylko 1,0% pogłowia trzody chlewnej. Wśród

gospodarstw o powierzchni powyżej 15 ha UR, w ponad połowie (53,6%) występował chów trzody o skali od 10 do 49 sztuk.

Najwięcej wojewódzkiego pogłowia trzody znajdowało się w stadach od 3 do 9 sztuk. W przekroju terytorialnym największy odsetek pogłowia wojewódzkiego odnotowano w powiecie piotrkowskim 15,3%.

Na 1 indywidualne gospodarstwo rolne prowadzące chów trzody chlewnej przypadało średnio 21,9 świń, podczas gdy w kraju - 24,5 szt.

Chowem loch zajmowało się 42,2 tys. gospodarstw rolnych, które stanowiły 20,1% ogółu gospodarstw rolnych oraz 60,9% gospodarstw utrzymujących trzodę chlewną.

Udział gospodarstw utrzymujących lochy na chów w ogólnej liczbie prowadzących chów trzody chlewnej zwiększał się wraz ze wzrostem powierzchni użytków rolnych w gospodarstwie i tak w grupie gospodarstw do 2 ha wynosił niespełna $\frac{1}{3}$ a w grupie gospodarstw powyżej 15 ha przeszło 80% utrzymywało lochy.

Na jedno indywidualne gospodarstwo rolne utrzymujące lochy przypadało przeciętnie w łódzkim 3,3 szt, tj. mniej niż w kraju – 4,0 szt.

Wykres 17. **Struktura gospodarstw rolnych utrzymujących lochy i pogłowia loch wg skali produkcji w maju 2002 r.**

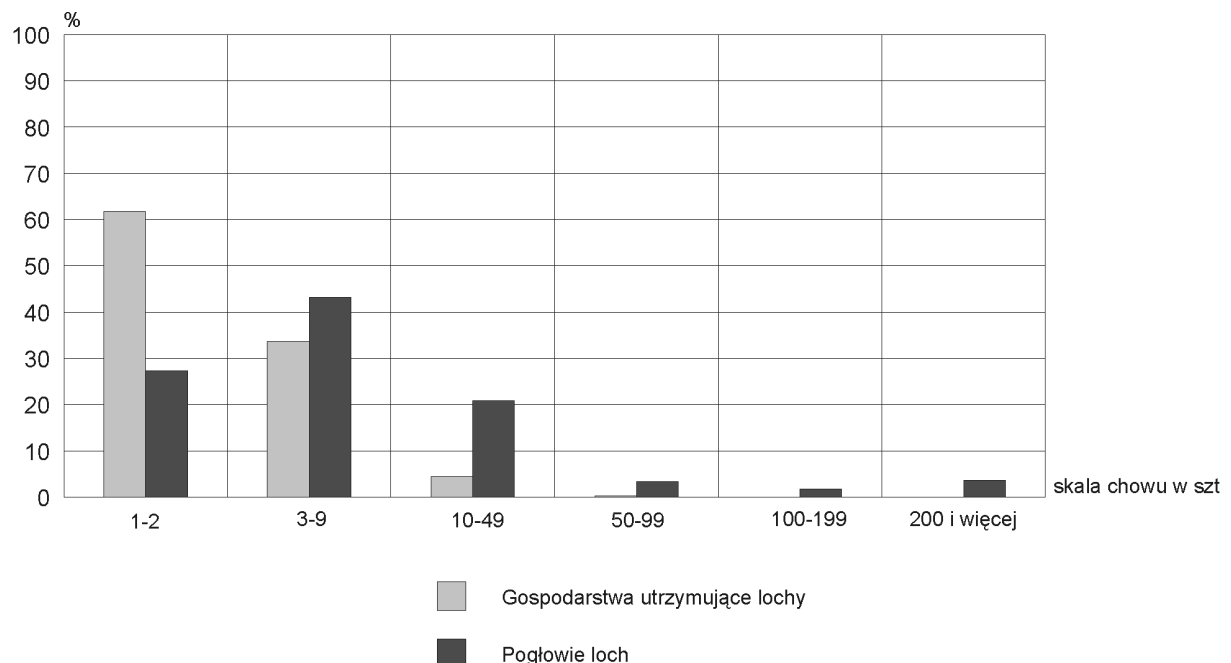

Owce

W maju 2002 r. chów owiec prowadziło 1,2 tys. podmiotów, tj. 0,6% ogółu gospodarstw rolnych. Gospodarstwa te posiadały łącznie 24,9 tys. owiec i średnio na jedno gospodarstwo utrzymujące owce przypadało 19,9 szt tych zwierząt.

Przeciętnie w województwie, wśród gospodarstw rolnych utrzymujących owce:

- 46,7% posiadało 1-4 szt,
- 20,0% -,- 5-9 szt,
- 20,9% -,- 10-49 szt,
- 12,4% -,- 50 i więcej sztuk.

Wykres 18. **Struktura gospodarstw rolnych utrzymujących owce i pogłowia wg skali produkcji w maju 2002 r.**

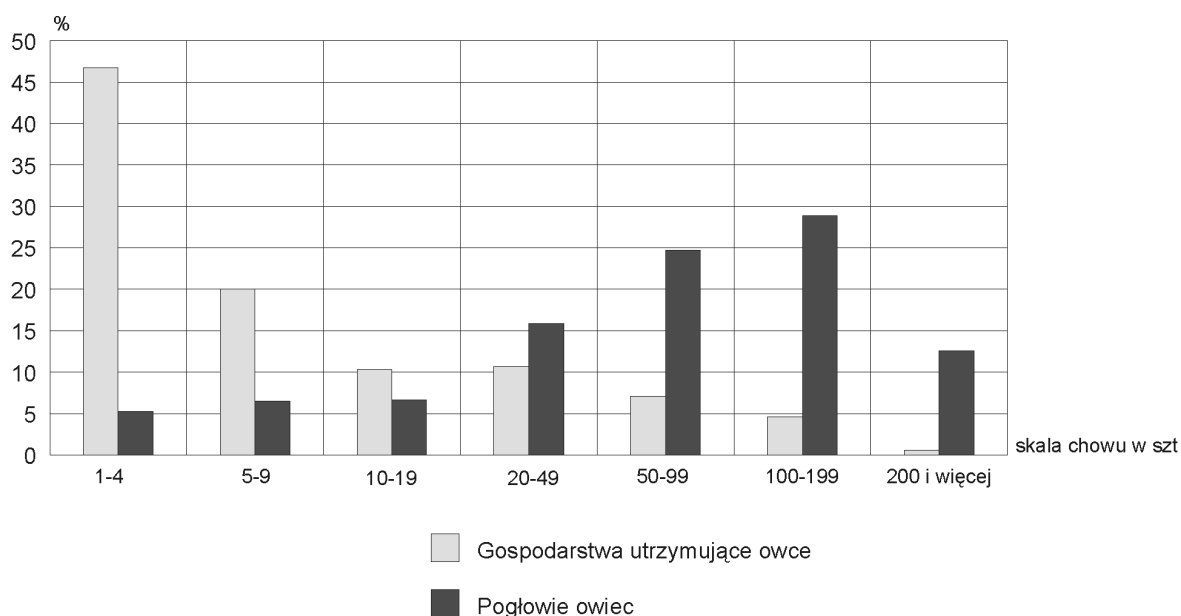

Blisko $\frac{2}{3}$ ogólnej liczby owiec w województwie znajdowało się w gospodarstwach utrzymujących 50 i więcej sztuk owiec.

Drób kurzy

W maju 2002 r. chowem kur (przysadowym i fermowym łącznie) zajmowało się 88,7 tys. gospodarstw, tj. 42,3% ogółu gospodarstw rolnych. Posiadały one w sumie 16571,7 tys. szt drobiu kurzego i średnio na jedno gospodarstwo utrzymujące drób przypadało 186,8 szt.

Przeciętnie w województwie, wśród gospodarstw utrzymujących kury:

- 88,1% posiadało 1-49 szt (8,5% pogłowia drobiu kurzego),
- 11,2% -,- 50-149 szt. (3,9% pogłowia),
- 0,3% -,- 150-499 szt. (0,3% pogłowia),
- 0,1% -,- 500-1999 szt. (0,3% pogłowia),
- 0,4% -,- 2000 i więcej szt. (87,0% pogłowia).

Wykres 19. **Struktura gospodarstw rolnych utrzymujących drób kurzy oraz pogłowia wg skali produkcji w maju 2002 r.**

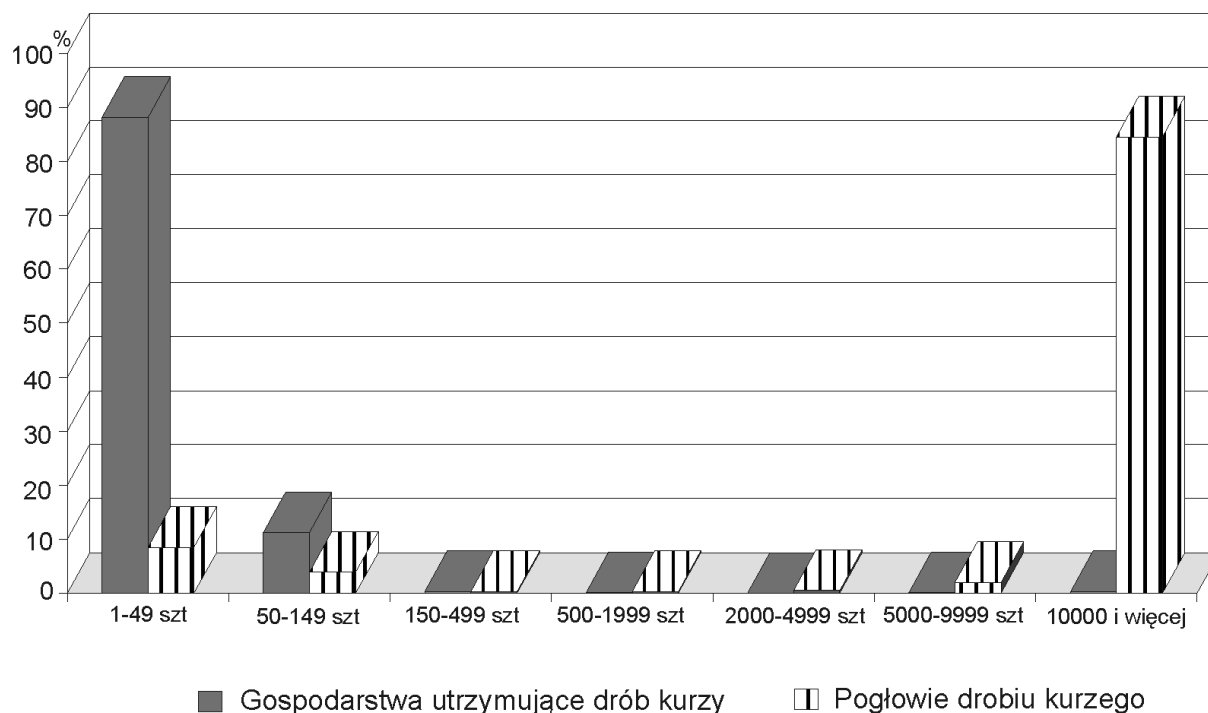

Uwzględniając zarazem wielkość gospodarstwa jak i skalę chowu drobiu kurzego najwięcej pogłowia drobiu znajdowało się w gospodarstwach, które posiadały powyżej 10 tys. szt drobiu. Gromadziły one łącznie 84,5% łódzkiego pogłowia drobiu kurzego.

Chowem kur niosek (przydomowym i fermowym łącznie) zajmowało się 79,0 tys. gospodarstw rolnych, tj. 37,7% ogółu oraz 89,1% utrzymujących drób kurzy ogółem.

Gospodarstwa posiadające kury nioski w drobnym, przydomowym chowie, tj. w stadach liczących do 49 szt stanowiły 97,4% gospodarstw posiadających nioski, ale skupiały jedynie 34,3% ich pogłowia. Gospodarstwa prowadzące fermowy chów kur niosek, czyli powyżej 500 szt w jednym gospodarstwie stanowiły zaledwie 0,2% gospodarstw utrzymujących nioski, ale skupiały 61,5% pogłowia.

Chów fermowy niosek kurzych (przyjęto skalę chowu 500 sztuk i więcej) prowadziło 146 gospodarstw rolnych.

Brojlery kurze posiadało 17,3 tys. gospodarstw rolnych, tj 8,3% ogółu badanych oraz 19,5% gospodarstw utrzymujących drób kurzy ogółem.

Przeciętnie w województwie, wśród gospodarstw utrzymujących brojlery:

- 97,5% posiadało 1-99 szt,
- 0,7% -,- 100-149 szt,
- 0,1% -,- 150-499 szt,
- 0,1% -,- 500-1999 szt,
- 1,7% -,- 2000 i więcej sztuk.

Zdecydowana większość, bo aż 96,6% pogłowia, znajdowało się w stadach powyżej 2000 sztuk.

Wykres 20. **Struktura gospodarstw utrzymujących kury nioski oraz pogłowia wg skali produkcji w maju 2002 r.**

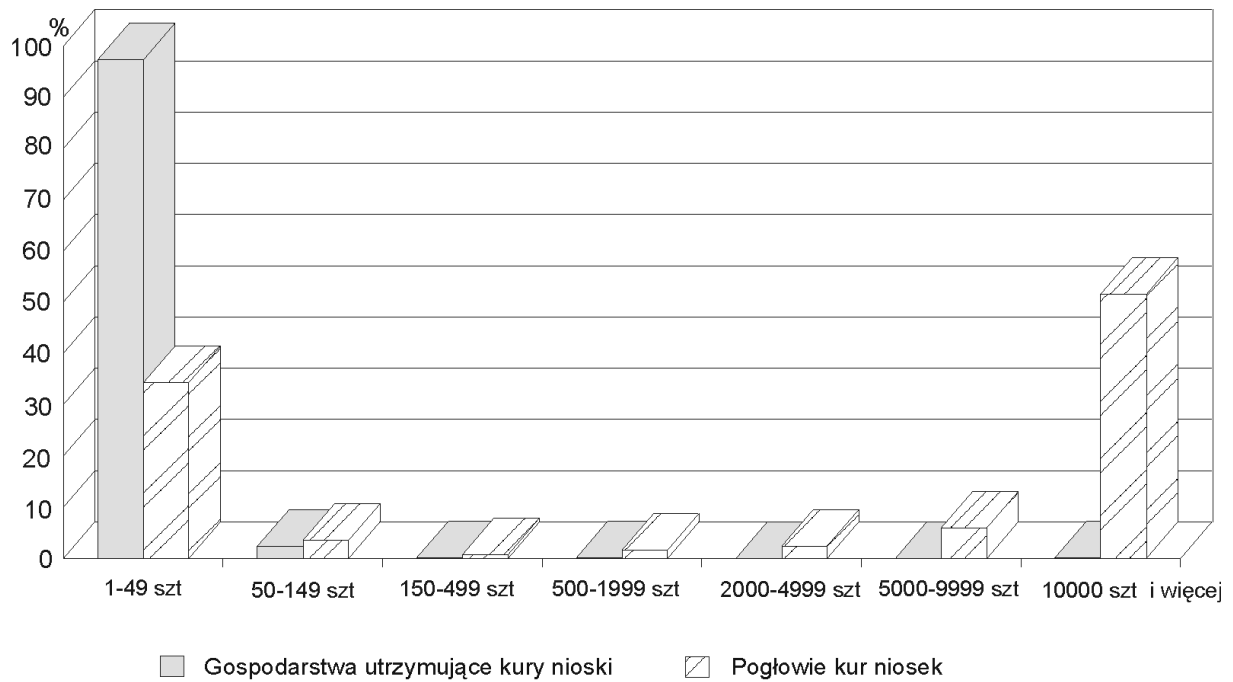

Wykres 21. **Struktura gospodarstw utrzymujących brojlery kurze oraz pogłowia wg skali produkcji w maju 2002 r.**

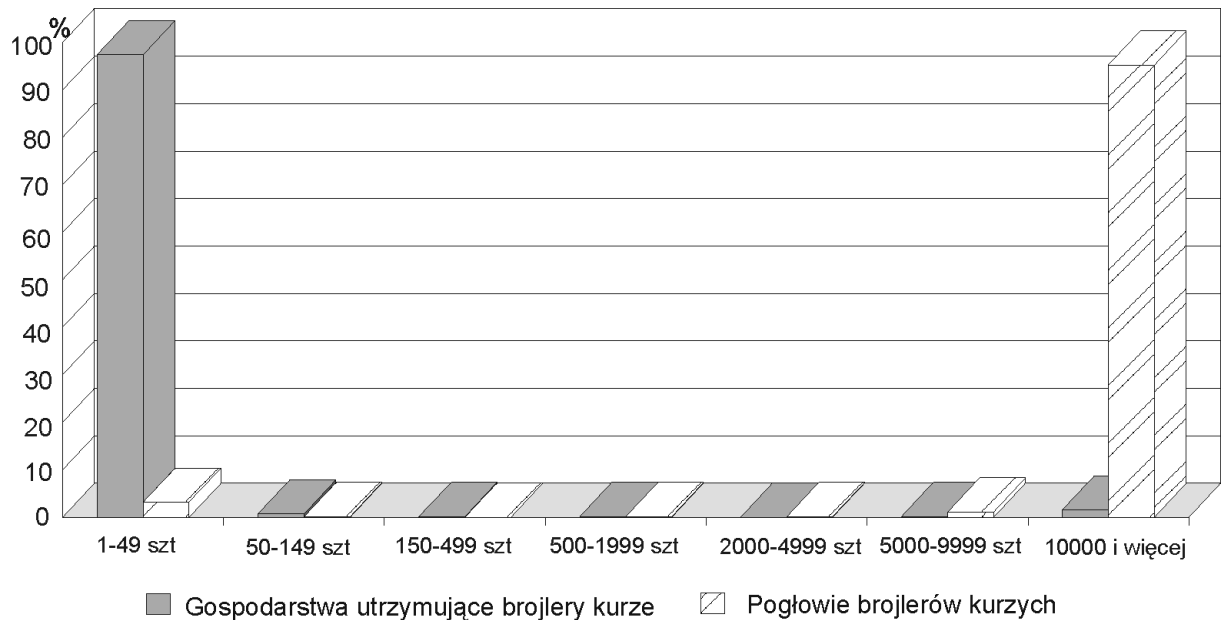

Chów fermowy brojlerów kurzych (przyjęto analogiczną jak w kurach nioskach skalę chowu 500 sztuk i więcej) prowadziło 296 gospodarstw rolnych.

WYPOSAŻENIE GOSPODARSTW W ŚRODKI PRODUKCJI

Ciągniki

W 2002 r. 97,8 tys., tj. 57,6% gospodarstw rolnych posiadało ciągniki. W gospodarstwach tych było 118,5 tys. ciągników rolniczych.

Udział gospodarstw posiadających ciągniki rolnicze wzrastał proporcjonalnie do wzrostu powierzchni użytków rolnych. Najwięcej bo 40,7% gospodarstw z ciągnikami było w grupie obszarowej 5-10 ha UR.

Gospodarstwa o powierzchni użytków rolnych 5 - 10 ha stanowiły największy odsetek wśród gospodarstw z ciągnikami we wszystkich przedziałach mocy z wyjątkiem ciągników o mocy od 60 do 100 kW (ich najwięcej było w grupie 10-15 ha UR).

Wykres 22. Struktura ciągników według mocy silnika w 2002 r.

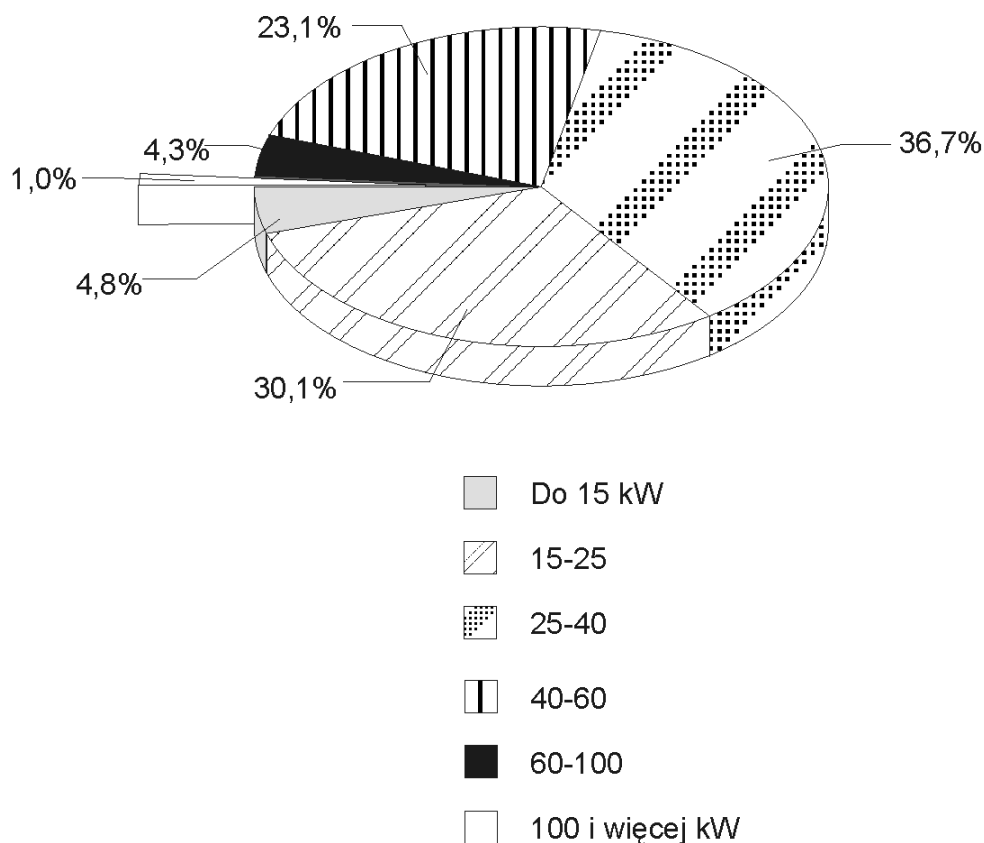

Na jeden ciągnik rolniczy przypadało w województwie około 9,7 ha UR wobec 12,4 ha UR przeciętnie w Polsce. Na 100 gospodarstw przypadało w łódzkim ponad 56 ciągników, tj. więcej niż w Polsce, gdzie na każde 100 gospodarstw przypadało 46,5.

Tabl. 5. Liczba ciągników na 100 gospodarstw według grup obszarowych

GRUPY OBSZAROWE	Liczba		
	ciągników	gospodarstw	ciągników na 100 gospodarstw
0 – 1	2074	44667	4,6
1- 2	4566	31769	14,4
2 –3	5877	19799	29,7
3 –5	16073	31193	51,5
5 –10	43440	50572	85,9
10 –15	23936	19290	124,1
15 – 20	10587	6845	154,7
20 – 30	7271	3853	188,7
30 – 50	2825	1236	228,6
50 i więcej	1820	455	400,0

Maszyny i urządzenia rolnicze

Liczba gospodarstw dysponujących maszynami i urządzeniami oraz ich udział w ogólnej liczbie gospodarstw rolnych był znacznie zróżnicowany w zależności od rodzaju maszyny i grupy obszarowej użytków rolnych.

Tabl. 6. Gospodarstwa rolne wyposażone w wybrane maszyny rolnicze

WYSZCZEGÓLNIENIE	Liczba gospodarstw wyposażonych w maszyny	Udział gospodarstw posiadających maszyny w ogólnej liczbie gospodarstw	Liczba maszyn
	w sztukach	w %	w sztukach
Kombajny zbożowe	7835	3,7	8121
Kombajny ziemniaczane	13310	6,3	13372
Kombajny buraczane	1306	0,6	1312
Silosokombajny samobieżne	250	0,1	266
Silosokombajny pozostałe	590	0,3	648
Kosiarki ciągnikowe	46011	21,9	47049
Ładowacze chwytakowe	17559	8,4	17875
Kopaczki do ziemniaków	37419	17,8	37509
Sadzarki do ziemniaków	46424	22,1	47003
Przyczepy zbierające	8220	3,9	8338
Prasy zbierające	10983	5,2	11147
Agregaty uprawowe	29292	14,0	37336
Dojarki bańkowe	30927	14,7	31498
Dojarki rurociągowe	592	0,3	619
Konwiowe schładzarki do mleka	24231	11,6	24985
Zbiornikowe schładzarki do mleka	8023	3,8	8094

W 2002 r. gospodarstwa rolne z województwa łódzkiego posiadały 8,1 tys. kombajnów zbożowych. Na 100 ha upraw zbóż podstawowych z mieszankami przypadały średnio 2 kombajny zbożowe. Gospodarstwa wyposażone w kombajny zbożowe stanowiły 5,6% gospodarstw prowadzących uprawę zbóż.

Kombajny ziemniaczane były na wyposażeniu 13,3 tys. gospodarstw, najwięcej ich posiadały gospodarstwa z grupy obszarowej 10-15 ha (33,2%). Na 100 ha powierzchni upraw ziemniaków przypadało 14 kombajnów. Gospodarstwa posiadające kombajny ziemniaczane stanowiły 11,2% gospodarstw prowadzących uprawę ziemniaków.

Kombajny buraczane posiadało 1,3 tys. gospodarstw. Kombajny były na wyposażeniu co piątego gospodarstwa prowadzącego uprawę buraków cukrowych. Na jeden kombajn buraczany przypadało średnio 8,2 ha uprawy buraków (w Polsce 9,3 ha).

W 30,9 tys. gospodarstw znajdowało się 31,5 tys. dojarek bańkowych, które były w 39,5% gospodarstw utrzymujących krowy. Największy udział gospodarstw posiadających dojarki w ogólnej liczbie gospodarstw utrzymujących krowy wystąpił w grupie obszarowej 20 - 30 ha UR i wyniósł 82,6%.

Konwiowe schładzarki do mleka posiadało 24,2 tys. gospodarstw, które stanowiły 31,9% gospodarstw utrzymujących krowy. Występowały one głównie w gospodarstwach utrzymujących krowy, z grupy obszarowej 15-20 ha UR (43,0%).

Urządzenia regulujące stosunki wodne

Połowa gospodarstw rolnych była w 2002 r. wyposażona w urządzenia regulujące stosunki wodne. Spośród gospodarstw, które dysponowały tymi urządzeniami najwięcej (34,2%) było gospodarstw z grupy obszarowej 5 - 10 ha UR.

W poszczególnych grupach obszarowych użytków rolnych udział gospodarstw wyposażonych w urządzenia melioracyjne w ogólnej liczbie gospodarstw w danej grupie kształtował się od 31,8% w grupie obszarowej 1 - 2 ha, 79,1% w grupie 10 - 15 ha do 84,6% w grupie 20 - 30 ha UR.

Wśród ogółu gospodarstw wyposażonych w urządzenia melioracyjne 2403 - posiadały urządzenia nawadniające, w tym 420 - gospodarstw urządzenia stacjonarne, 1009 - urządzenia przenośne, 816 - grawitacyjne a 243 - gospodarstw inne urządzenia.

BUDYNKI I BUDOWLE

Udział gospodarstw dysponujących budynkami i budowlami w ogólnej liczbie gospodarstw rolnych był znacznie zróżnicowany w zależności od rodzaju budynku i grupy obszarowej użytków rolnych.

Obory znajdowały się w 42,6% ogółu gospodarstw rolnych, a największy ich udział wystąpił w gospodarstwach z dwóch grup obszarowych 10-15 ha UR (62,9%) i 15-20 ha UR (62,6%) .

Chlewnie posiadało 9,3% gospodarstw rolnych, przy czym największy ich udział występował w grupie gospodarstw posiadających powyżej 50 ha UR (39,3%).

Kurnikami dysponowało 19,3% ogółu gospodarstw rolnych. W poszczególnych grupach obszarowych odsetek gospodarstw z kurnikami był zróżnicowany, przy czym najwyższy wystąpił w gospodarstwach o powierzchni 20 – 30 ha UR (33,2 %).

Budynki wielofunkcyjne znajdowały się na wyposażeniu 32,5 % gospodarstw rolnych. Wśród gospodarstw o powierzchni UR 50 ha i więcej ponad połowa posiadała takie budynki.

Stodoły występowały w 47,6% ogólnej liczby gospodarstw, przy czym najczęściej w gospodarstwach o powierzchni UR 5-10 ha i 10-15 ha, odpowiednio w 69,1% i 68,7%.

Wykres 23. **Struktura budynków i budowli w 2002 r.**

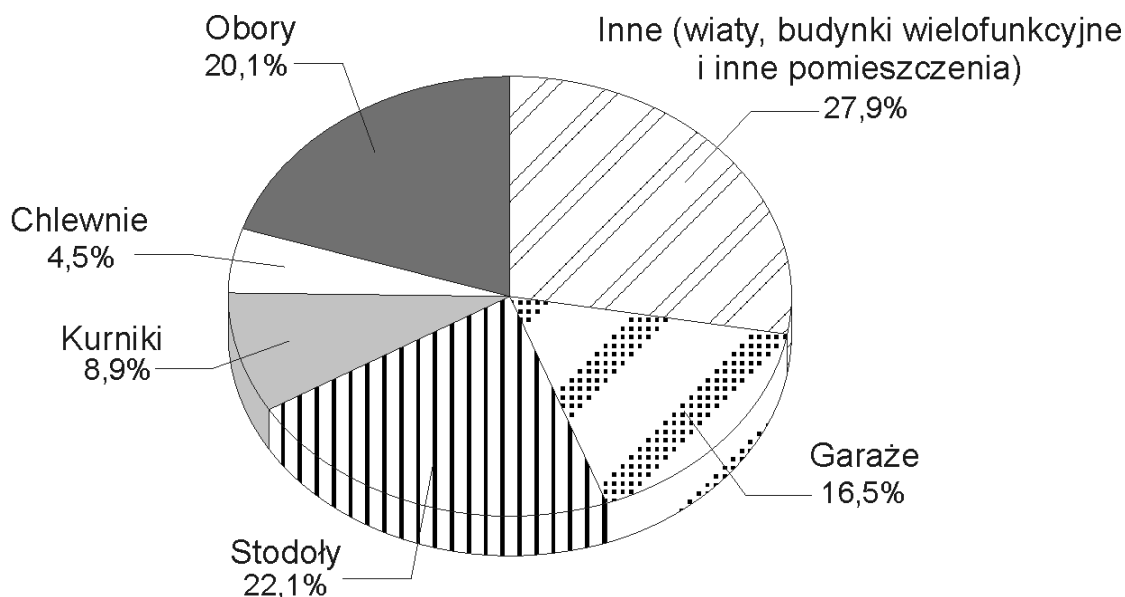

Stopień wykorzystania powierzchni budynków na działalność rolniczą kształtował się w przedziale od 75,6% do 87,6%. Na działalność pozarolniczą wykorzystywano głównie inne pomieszczenia oraz garaże, natomiast powierzchnie nie wykorzystane to głównie obory i kurniki.

Tabl. 7. **Stopień wykorzystania powierzchni budynków w 2002 r.**

WYSZCZEGÓLNIENIE	Powierzchnia wykorzystana na działalność		Powierzchnia nie wykorzystana
	rolniczą	pozarolniczą	
	w %		
Obory	81,5	1,2	17,3
Chlewnie	85,9	0,4	13,7
Kurniki	81,5	1,0	17,5

Tabl. 7. Stopień wykorzystania powierzchni budynków w 2002 r. (dok.)

WYSZCZEGÓLNIENIE	Powierzchnia wykorzystana na działalność		Powierzchnia nie wykorzystana
	rolniczą	pozarolniczą	
	w %		
Budynki wielofunkcyjne	83,2	7,0	9,8
w tym powierzchnia dla zwierząt	94,9	0,3	4,8
Stodoły	87,6	1,2	11,2
Garáže	83,3	12,2	4,5
Wiaty	86,5	7,0	6,5
Inne pomieszczenia ^{a/}	75,6	13,3	11,1

a/ Np. owczarnie, stajnie, pieczarkarnie, szklarnie, tunele foliowe wysokie.

Powierzchnia magazynowa zbóż, kiszonek, owoców i warzyw

W PSR 2002 r. zebrano informacje o potencjalnych możliwościach przechowywania zbóż, kiszonek, owoców i warzyw w gospodarstwie rolnym. W 71,8 tys. gospodarstw rolnych znajdowała się powierzchnia umożliwiająca zmagazynowanie 2414,8 tys. ton zbóż. Ponad $\frac{3}{4}$ tego potencjału znajdowało się w gospodarstwach o powierzchni UR 5 - 50 ha.

W 2,6 tys. gospodarstw istniały możliwości przechowania 344,0 tys. ton kiszonek. Ponad 48% pojemności magazynowej znajdowało się w dyspozycji gospodarstw o powierzchni UR 10-50 ha. Powierzchnię magazynową do przechowywania 405,4 tys. ton owoców i warzyw posiadało 6,1 tys. gospodarstw. Ponad 71% tego potencjału znajdowało się w gospodarstwach z grupy obszarowej UR 5-30 ha.

NAWOZY I ŚRODKI OCHRONY ROŚLIN

W 2002 roku nawozy azotowe stosowało 121,4 tys. gospodarstw rolnych, tj. 73,1 % (prowadzących działalność rolniczą), nawozy fosforowe - 93,2 tys. (56,1 %) gospodarstw, a nawozy potasowe - 88,8 tys. (53,5 %) gospodarstw. Niezależnie od stosowania nawozów jednoskładnikowych, 96,3 tys. (57,9 %) gospodarstw stosowało nawozy wieloskładnikowe. Zaledwie 49,6 tys., tj. niecałe 30% gospodarstw rolnych stosowało nawozy wapniowe. Nawożenie organiczne stosowało 101,2 tys. gospodarstw, tj. 60,9 %.

Środki chwastobójcze i hormonalne wykorzystywało 69,7% gospodarstw rolnych, a środki owadobójcze - 63,6 %. Środki grzybobójcze i zaprawy nasienne stosowało 43,3 %, a gryzoniobójcze 22,0 % gospodarstw.

Udział gospodarstw stosujących nawozy i pestycydy wzrastał wraz ze wzrostem powierzchni użytków rolnych w tych gospodarstwach.

DZIAŁALNOŚĆ POZAROLNICZA

Powszechny Spis Rolny 2002 r. wykazał, że działalność pozarolniczą w województwie łódzkim prowadziło 26,4 tys. gospodarstw rolnych tj. 12,6 % ogółu gospodarstw. Podobnie było w Polsce, gdzie średnio 12,4% gospodarstw rolnych zajmowało się działalnością pozarolniczą.

Działalność pozarolniczą łącznie z działalnością rolniczą prowadziło 20,2 tys. gospodarstw rolnych. Natomiast pozostałe 6,2 tys. gospodarstw prowadziło działalność pozarolniczą przy zaniechanej działalności rolniczej.

Wykres 24. **Struktura gospodarstw według prowadzonej działalności gospodarczej w 2002 r.**

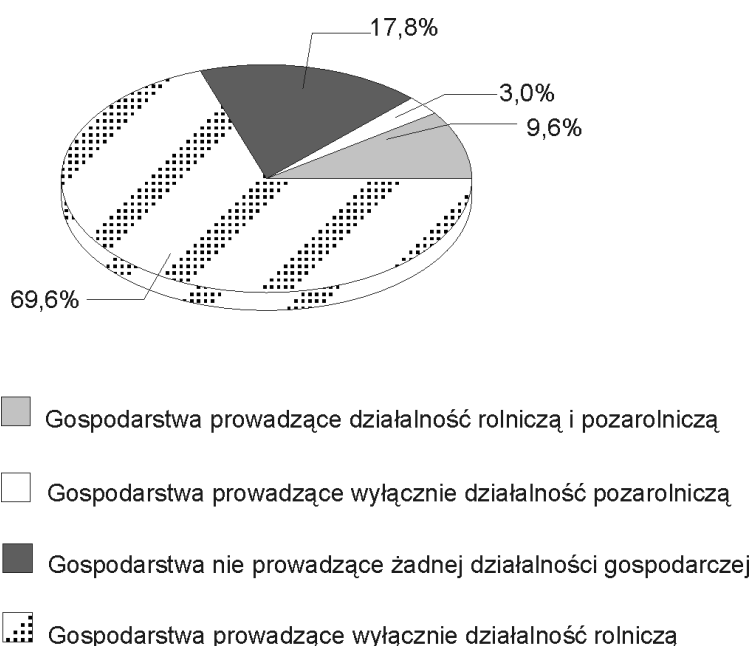

Wyniki spisu wykazały, że zdecydowana większość, tj. 93,9 % (24,8 tys.) gospodarstw deklarujących prowadzenie działalności pozarolniczej podejmowała jeden rodzaj działalności, natomiast 1,5 tys. gospodarstw prowadziło jednocześnie dwa rodzaje działalności pozarolniczej, a 0,1 tys. - 3 lub więcej rodzajów.

Gospodarstwa rolne, które prowadziły działalność pozarolniczą w ramach jednej z wyodrębnionych sekcji działalności pozarolniczej najczęściej (prawie 1/4) zajmowały się działalnością związaną z handlem detalicznym i hurtowym – 6,3 tys. gospodarstw. Przetwórstwem przemysłowym zajmowało się 4,5 tys. gospodarstw tj. 17,2 % ogółu, natomiast budownictwem i transportem po 1,2 tys. gospodarstw. Prowadzenie działalności agroturystycznej zadeklarowały tylko 132 gospodarstwa.

Gospodarstwa rolne o powierzchni użytków rolnych poniżej 1 ha, prowadzące działalność pozarolniczą stanowiły 19,7% gospodarstw deklarujących prowadzenie takiej działalności. Największy odsetek gospodarstw realizujących pozarolniczą działalność wystąpił wśród gospodarstw w grupie obszarowej 5-10 ha UR (21,2%).

WYDATKI, ZADŁUŻENIA I SPLATA KREDYTÓW

Ważniejsze wydatki poniesione przez gospodarstwa rolne na cele inwestycyjne i na bieżącą produkcję rolniczą w roku gospodarczym 2001/2002 wyniosły łącznie 1780,8 mln zł, w tym przez gospodarstwa indywidualne powyżej 1 ha UR – 1718,8 mln zł.

Wydatki inwestycyjne kształtowały się na poziomie 704,5 mln zł i stanowiły 39,6 % badanych wydatków gospodarstw, natomiast **na bieżącą produkcję rolniczą** – 1076,3 mln zł, stanowiąc odpowiednio 60,4 % wydatków.

W obrębie wydatków inwestycyjnych, wydatki na **zakup środków trwałych** (tj. zakup ziemi, ciągników i innych środków transportu, maszyn i urządzeń oraz pozostałych środków trwałych do prowadzenia działalności pozarolniczej) stanowiły 39,2 % i wyniosły 276,5 mln zł.

Pozostałe wydatki inwestycyjne (tzn. na budowę, remont lub modernizację budynków mieszkalnych i gospodarczych oraz rozbudowę infrastruktury technicznej gospodarstwa, wydatki na zwiększenie stada podstawowego, nowe nasadzenia i zmianę kierunku produkcji w gospodarstwie, wydatki na zalesienie gruntów rolnych oraz zakup udziałów i akcji prywatyzowanych przedsiębiorstw) wyniosły zatem 428,0 mln. zł, tj. 60,8 % wydatków inwestycyjnych.

Wykres 25. **Struktura wydatków gospodarstw rolnych na zakup środków trwałych w 2002 r.**

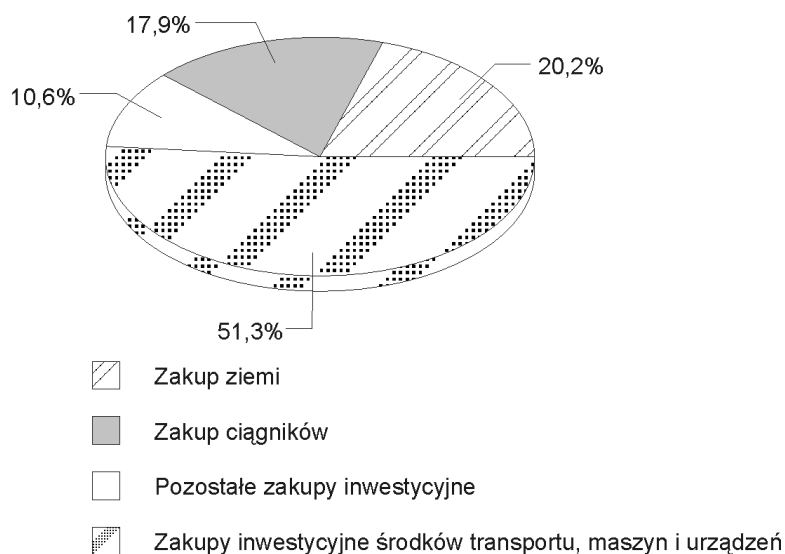

W roku gospodarczym 2001/2002 **zakupu ziemi** dokonało w województwie łódzkim tylko 3,6 tys. gospodarstw rolnych tj. 1,7 % ogólnej ich liczby. Spośród gospodarstw rolnych, które poniosły wydatki na zakup ziemi, największy odsetek gospodarstw powiększających swój obszar (ponad 1/3) stanowiły gospodarstwa duże o powierzchni 50 - 100 ha UR.

Wydatki na zakup ciągników poniosło 3,0 tys. gospodarstw rolnych tj. 1,4 % ich ogółu. Najczęściej ciągniki kupowane były przez gospodarstwa posiadające 5 – 10 ha UR (30,7 %).

Zakupu innych środków transportu (łącznie z samochodami osobowymi), maszyn i urządzeń dokonało 13,2 tys. gospodarstw rolnych co stanowiło 6,3 % ogólnej ich liczby. Wydatki na zakup pozostałych środków trwałych do prowadzenia działalności pozarolniczej poniosło zaledwie 1,4 tys. gospodarstw rolnych tj. 0,7 % ogółu.

Wykres 26. **Struktura wydatków inwestycyjnych pozostałych poniesionych przez gospodarstwa rolne w 2002 r.**

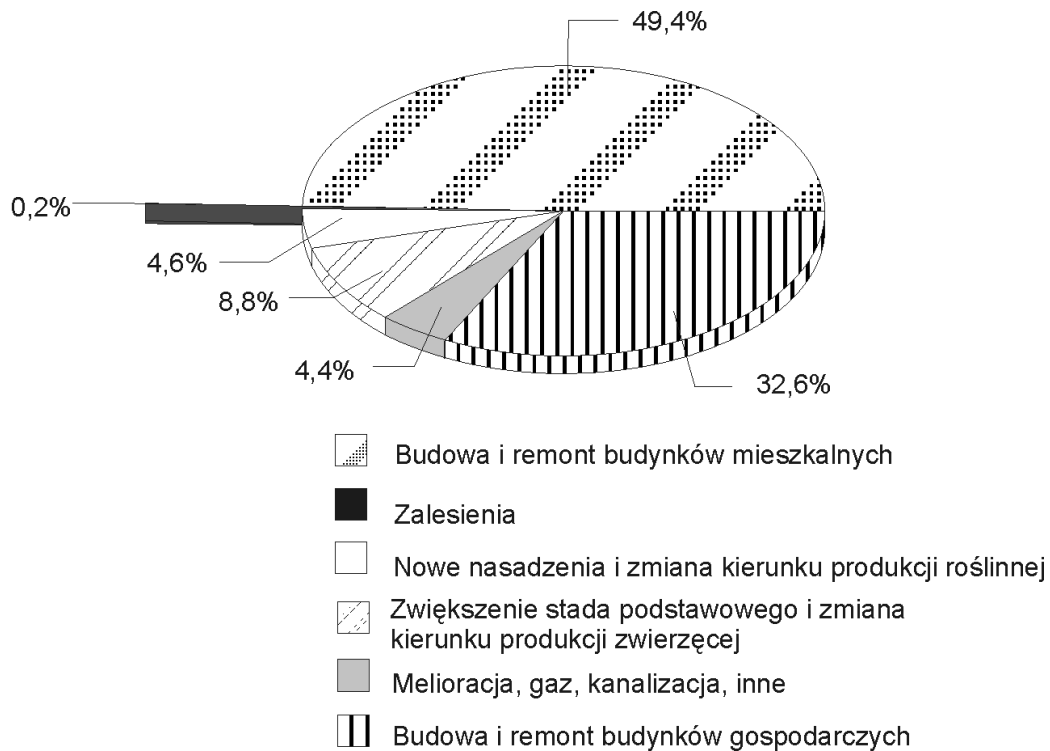

Wydatki związane z budową, remontem lub modernizacją budynków mieszkalnych wystąpiły w 31,5 tys. gospodarstwach rolnych tj. 15,0 % ogółu. Wydatki na budowę, remont lub modernizację budynków wyniosły łącznie 351 mln zł i stanowiły blisko połowę (49,8 %) wszystkich wydatków inwestycyjnych poniesionych w gospodarstwach rolnych.

Badane wydatki na **bieżącą produkcję rolniczą** gospodarstw rolnych w roku 2001/2002 obejmowały: zakup nawozów, wapna i środków ochrony roślin, paliwa, usług rolniczych oraz kosztów dzierżawy gruntów rolnych.

Wykres 27. **Struktura wydatków gospodarstw rolnych na bieżącą produkcję rolniczą w 2002 r.**

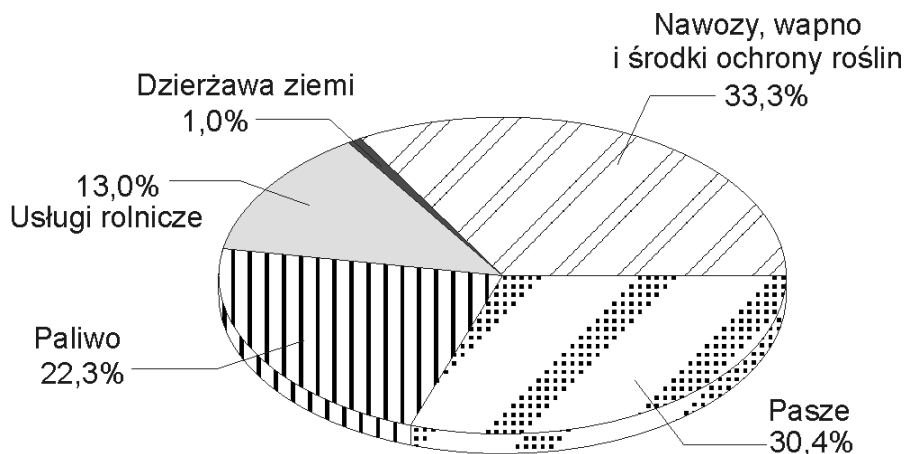

Wydatki na bieżącą produkcję rolniczą przypadające średnio na 1 gospodarstwo indywidualne w województwie stanowiły 7,5 tys. zł, przy przeciętnej krajowej 8,0 tys. zł.

Wydatki na zakup nawozów, wapna i środków ochrony roślin poniosło 132,1 tys. gospodarstw rolnych tj. 63,0 % ogólnej ich liczby. Wydatki te występowały w prawie każdym gospodarstwie o powierzchni powyżej 5 ha UR (w 9 na 10 gospodarstw). W gospodarstwach małych (do 5 ha UR) wydatki takie wystąpiły tylko w co trzecim gospodarstwie.

Wydatki na zakup paliwa poniosło 97,4 tys. gospodarstw tj. 46,4 % ogólnej ich liczby, a **zakup usług rolniczych** wykazano w 103,8 tys. gospodarstw tj. w prawie połowie wszystkich gospodarstw. Najczęściej z usług korzystały gospodarstwa o powierzchni 5-10 ha.

W roku gospodarczym 2001/2002 9,4 tys. gospodarstw, tj. 4,5 % ogółu **dzierżawiło grunty rolne**. Dzierżawą zainteresowane były głównie większe gospodarstwa, a blisko połowa z nich (46,8 %) to gospodarstwa o powierzchni powyżej 50 ha UR.

Wyniki spisu wykazały, że 19,4 % ogólnej liczby gospodarstw było zadłużone (wg stanu w dniu 20.V. 2002 r.). Odsetek gospodarstw zadłużonych wzrastał w miarę wzrostu powierzchni użytków rolnych i wynosił od 5,6% w grupie obszarowej 1-2 ha UR do 72,1% w grupie powyżej 50 ha UR.

DOCHODY GOSPODARSTW DOMOWYCH Z UŻYTKOWNIKIEM GOSPODARSTWA IDYWIDUALNEGO

Spośród ogółu gospodarstw domowych z użytkownikiem gospodarstwa rolnego (209,4 tys. gospodarstw) działalność rolnicza była źródłem dochodów dla 80,5% ogółu gospodarstw, ale tylko dla 27,3% stanowiła główne źródło utrzymania (tj. źródło dochodów przekraczało 50% dochodów ogółem). Drugim co do częstości występowania źródłem dochodów gospodarstw były emerytury i renty, które stanowiły źródło dochodów aż dla 52,1% gospodarstw domowych, ale główne źródło utrzymania tylko dla 25,4% gospodarstw. Praca najemna była źródłem dochodów dla 43,0% gospodarstw domowych, a głównym dla 26,1%. Spośród ogółu gospodarstw dochody z działalności pozarolniczej uzyskiwało 12,9% gospodarstw, lecz tylko dla połowy z nich stanowiły one główne źródło utrzymania.

W ujęciu terytorialnym najwyższy udział gospodarstw domowych deklarujących działalność rolniczą jako swoje główne źródło dochodów wystąpił w powiatach: łęczyckim (61,5 %), łowickim (43,4 %), poddębickim (43,3 %), rawskim (43,2 %) i kutnowskim (42,8 %).

Najwięcej gospodarstw domowych utrzymujących się głównie z emerytury lub renty odnotowano w powiatach: opoczyńskim (38,2 %), radomszczańskim (34,4 %), zduńskowolskim (32,5 %), pajęczańskim (30,8 %), łaskim (30,0 %) i tomaszowskim (30,0 %). Najwyższym odsetkiem gospodarstw domowych uzyskujących główne dochody z pracy najemnej charakteryzowały się powiaty miejskie: Skierniewice (46,1 %), Piotrków (39,8 %) i Łódź (34,7 %) oraz powiat bełchatowski (42,9 %).

PRACUJĄCY W GOSPODARSTWACH INDYWIDUALNYCH

Z ogólnej liczby 328,6 tys. pracujących w swoich gospodarstwach rolnych, 165,5 tys. (50,4 %) to użytkownicy gospodarstw rolnych, 88,3 tys. (26,8 %) to małżonkowie użytkowników, a 74,8 tys. (22,8 %) to pozostali członkowie rodzin powyżej 15 roku życia.

Wykres 28. **Struktura pracujących w gospodarstwach rolnych według statusu na rynku pracy w 2002 r.**

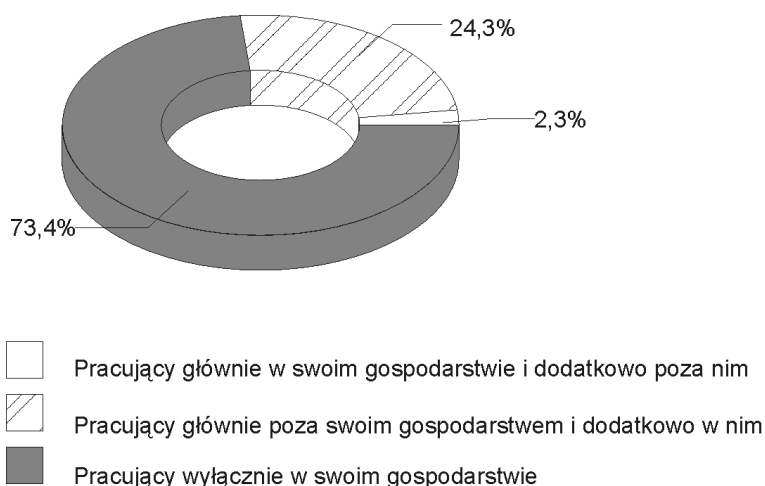

Podstawową kategorię ludności pracującej w swoim gospodarstwie rolnym stanowiły osoby, dla których było to wyłączone miejsce pracy. Populacja tych osób liczyła 241,1 tys., z tego 126,9 tys. mężczyzn i 114,2 tys. kobiet. Najniższy odsetek pracujących wyłącznie w swoim gospodarstwie (ok. 60 %) zanotowano w gospodarstwach domowych użytkujących gospodarstwa najmniejsze do 2 ha UR, natomiast najwyższy w gospodarstwach o powierzchni 20-50 ha UR (88,5%).

Wykres 29. **Struktura pracujących w gospodarstwach rolnych według płci w 2002 r.**

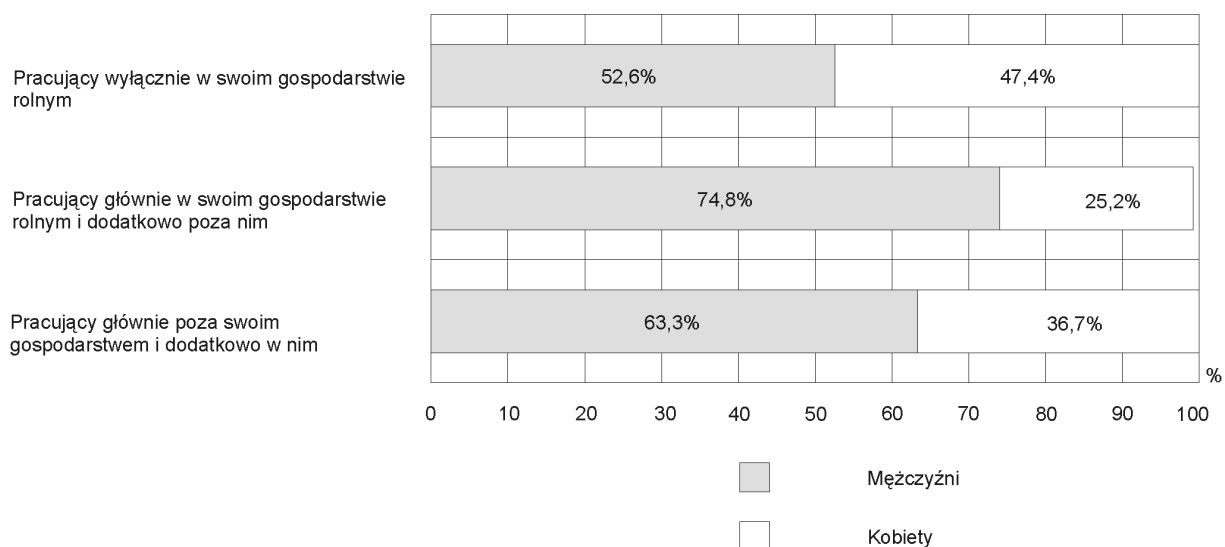

Pracujących głównie w swoim gospodarstwie rolnym było w województwie 7,8 tys. z czego większość (74,8 %) stanowili mężczyźni. Udział ten zmieniał się jednak w zależności od wielkości gospodarstwa. Im mniejsze gospodarstwo rolne, tym niższy udział mężczyzn w populacji pracujących głównie w swoim gospodarstwie rolnym np.: w gospodarstwach 1 – 2 ha UR wynosił 72,3 %, podczas gdy w gospodarstwach 50 ha i więcej - 75,9 %.

Najczęściej pracę poza gospodarstwem i w gospodarstwie łączyli członkowie gospodarstw domowych posiadających małe gospodarstwa rolne. Najwyższy odsetek pracujących głównie poza swoim gospodarstwem wystąpił w gospodarstwach domowych użytkujących gospodarstwa najmniejsze 1 – 2 ha UR (39,1 %). Natomiast wśród ludności związanej z dużymi gospodarstwami rolnymi (powyżej 50 ha) udział pracujących głównie poza gospodarstwem był najniższy i wynosił 15,1%.

T A B L I C E

**TABL. 1/8/. GOSPODARSTWA ROLNE WEDŁUG FORM WŁASNOŚCI I GRUP
OBSZAROWYCH UŻYTKÓW ROLNYCH**

WYSZCZEGÓLNIENIE	Gospodarstwa		Powierzchnia użytków rolnych	
	w liczbach bezwzględnych	w odsetkach	w hektarach	w odsetkach
OGÓLEM.....	209679	100,0	1146699	100,0
Sektor prywatny.....	209613	100,0	1136653	99,1
w tym:				
Gospodarstwa indywidualne				
w grupach obszarowych UR w ha:				
razem.....	209466	99,9	1126969	98,3
0 - 1.....	44660	21,3	18573	1,6
1 - 2.....	31754	15,1	44823	3,9
2 - 3.....	19783	9,4	48300	4,2
3 - 4.....	16284	7,8	56310	4,9
4 - 5.....	14890	7,1	66541	5,8
5 - 7.....	25138	12,0	148697	13,0
7 - 10.....	25412	12,1	211559	18,4
10 - 15.....	19280	9,2	231720	20,2
15 - 20.....	6835	3,3	116672	10,2
20 - 30.....	3846	1,8	90965	7,9
30 - 50.....	1216	0,6	44422	3,9
50 - 100.....	249	0,1	16398	1,4
100 - 200.....	66	0,0	9324	0,8
200 - 300.....	19	0,0	4638	0,4
300 - 500.....	20	0,0	7648	0,7
500 i więcej.....	14	0,0	10380	0,9
Spółdzielnie produkcji rolniczej.....	72	0,0	5771	0,5
Sektor publiczny.....	66	0,0	10047	0,9
w tym:				
Gospodarstwa państwowe.....	39	0,0	9019	0,8

TABL. 2/9/. GOSPODARSTWA ROLNE WEDŁUG FORM WŁASNOŚCI

WYSZCZEGÓLNIENIE	Ogółem	Sektor prywatny			Sektor publiczny	
		razem	w tym		razem	w tym gospodarstwa państwowe
			gospodarstwa indywidualne	spółdzielnie produkcji rolniczej		

Liczba gospodarstw

Ogółem.....	209679	209613	209466	72	66	39
W % ogółem.....	100,0	100,0	99,9	0,0	0,0	0,0

Powierzchnia użytków rolnych

W hektarach.....	1146699	1136653	1126969	5771	10047	9019
W % ogółem.....	100,0	99,1	98,3	0,5	0,9	0,8

Liczba gospodarstw z użytkami rolnymi

Ogółem.....	208921	208855	208709	72	66	39
w tym własnymi:						
w poniżej 25%.....	1110	1103	1094	7	7	6
25 - 50.....	3531	3530	3521	8	1	1
50 - 75.....	8238	8236	8223	12	2	1
75 - 100.....	7741	7739	7731	6	2	2
w 100%.....	184237	184208	184140	30	29	19
wyłącznie dzierżawionymi.....	2429	2408	2375	5	21	9

Pogłowie zwierząt gospodarskich

W sztukach dużych.....	587707,91	584492,07	581607,12	2121,79	3215,84	2802,64
W % ogółem.....	100,0	99,5	99,0	0,4	5,5	0,5

Liczba gospodarstw prowadzących działalność gospodarczą

Ogółem.....	172364	172299	172166	64	65	39
Wyłącznie rolniczą.....	145944	145916	145868	16	28	6
Rolniczą i pozarolniczą.....	20182	20156	20079	47	26	24
Wyłącznie pozarolniczą.....	6238	6227	6219	1	11	9

TABL. 3/10/. CHARAKTERYSTYKA GOSPODARSTW ROLNYCH

Lp.	WYSZCZEGÓLNIENIE	Ogółem	Grupy		
			0 - 1	1 - 2	2 - 3
					OGÓ w liczbach
1	OGÓLEM	209679	44667	31769	19799
2	Gospodarstwa z użytkami rolnymi.....	208921	43909	31769	19799
	w tym własnymi:				
3	poniżej 25%.....	1110	32	167	110
4	25 - 50.....	3531	96	211	206
5	50 - 75.....	8238	137	275	261
6	75 - 100.....	7741	45	153	196
7	w 100%.....	184237	42547	30259	18513
8	wyłącznie dzierżawionymi.....	2429	663	455	293
	Gospodarstwa z użytkami rolnymi o wskaźniku jakości:				
9	poniżej 0,4.....	59273	8186	7728	5718
10	0,4 - 0,7.....	61533	8371	8482	6367
11	0,7 - 1,0.....	43871	7790	6380	4092
12	1,0 i więcej.....	44244	15479	5999	3238
	Gospodarstwa składające się z:				
13	1 działki	74823	37147	16040	6824
14	2 – 3	68389	6287	12970	9110
15	4 – 5	33148	377	2118	2826
16	6 – 9	22853	78	558	888
17	10 i więcej działek	9708	20	83	151
	Gospodarstwa, w których odległość siedziby od najdalej położonej działki wynosi:				
18	do 2 km	69497	4821	9883	7983
19	2 – 5	121369	39143	19856	10307
20	5 – 10	12167	352	1098	856
21	10 km i więcej	6646	351	932	653
22	Gospodarstwa, których kierujący posiada wykształcenie rolnicze.....	80553	5656	6764	5515
23	wyższe	1579	164	195	117
24	policealne	318	36	42	30
25	średnie zawodowe	9531	700	843	640
26	zasadnicze zawodowe	20777	675	1024	874
27	kurs rolniczy	48348	4081	4660	3854
28	Gospodarstwa, których kierujący nie posiada wykształcenia rolniczego	85573	19466	13943	9449

obszarowe użytków rolnych w ha							Lp.
3 - 5	5 - 10	10 - 15	15 - 20	20 – 30	30 – 50	50 i więcej	
31193	50572	19290	6845	3853	1236	455	1
31193	50572	19290	6845	3853	1236	455	2
160	286	116	55	77	46	61	3
418	831	631	474	400	213	51	4
764	2286	2012	1208	873	345	77	5
538	2615	2050	1012	790	273	69	6
28538	43797	14327	4064	1692	352	148	7
445	421	82	11	11	5	43	8
9427	16858	7034	2487	1371	367	97	9
9726	16410	7085	2811	1587	536	158	10
5816	10876	5167	1935	1269	394	152	11
4474	8540	3680	1495	896	317	126	12
6984	6127	1231	293	125	27	25	13
14009	18717	5301	1284	549	115	47	14
6445	13489	5156	1693	801	197	46	15
3074	9229	5174	2199	1210	353	90	16
681	3010	2428	1376	1168	544	247	17
14113	22368	7114	2010	925	233	47	18
14643	22966	8861	3159	1753	521	160	19
1490	3713	2350	1133	762	307	106	20
947	1525	965	543	413	175	142	21
11967	27458	13376	5261	3131	1060	365	22
200	355	189	107	90	73	89	23
47	88	30	19	19	4	3	24
1166	2736	1645	826	596	256	123	25
2321	7422	4767	1988	1238	404	64	26
8233	16857	6745	2321	1188	323	86	27
14585	20172	5540	1514	683	158	63	28

TABL. 3/10/. CHARAKTERYSTYKA GOSPODARSTW ROLNYCH (cd.)

Lp.	WYSZCZEGÓLNIENIE	Ogółem	Grupy		
			0 - 1	1 - 2	2 - 3
OGÓ w liczbach					
29	Gospodarstwa prowadzone przez kierującego				
	przez okres.....	166126	25122	20707	14964
30	do 1 roku	11861	3811	2229	1181
31	2 – 5	23349	3831	4094	2493
32	6 –10	30557	4224	4099	2857
33	11–15	26108	2604	2567	2253
34	16 - 20.....	23343	2621	2073	1716
35	21 lat i więcej	50908	8031	5645	4464
36	Gospodarstwa, w których prowadzona jest rachunkowość.....	5457	199	211	139
37	Gospodarstwa prowadzące działalność				
	gospodarczą.....	172364	27584	22506	15722
38	wyłącznie rolniczą.....	145944	22389	17561	12752
39	rolniczą i pozarolniczą.....	20182	2733	3146	2212
40	wyłącznie pozarolniczą.....	6238	2462	1799	758
	Gospodarstwa nieprowadzące działalności:				
41	gospodarczej.....	37315	17083	9263	4077
42	rolniczej.....	43553	19545	11062	4835
	Gospodarstwa według kierunku produkcji:				
43	produkujące wyłącznie na potrzeby własne.....	15684	8214	3385	1545
44	produkujące głównie na potrzeby własne.....	52605	15120	13125	7976
45	produkujące głównie na rynek.....	97837	1788	4197	5443
	o wartości produkcji rolniczej sprzedanej:				
46	3 - 5 tys. zł.....	17199	790	1948	2408
47	5 - 15.....	38751	738	1872	2373
48	15 - 25.....	17286	124	290	469
49	25 - 50.....	15071	62	17	144
50	50 - 100.....	6837	30	18	19
51	100 tys. zł i więcej	2697	45	52	30
	Gospodarstwa nieprowadzące działalności rolniczej z przyczyn:				
52	wyłącznie zdrowotnych i rodzinnych.....	10131	4346	2213	1113
53	wyłącznie ekonomicznych.....	15425	6598	4325	1811
54	wyłącznie innych.....	11277	5777	2833	1126
55	zdrowotnych i rodzinnych oraz ekonomicznych.....	3702	1555	901	438
56	zdrowotnych i rodzinnych oraz innych.....	347	151	91	29
57	ekonomicznych i innych.....	1768	764	471	206
58	zdrowotnych i rodzinnych, ekonomicznych i innych.....	903	354	228	112

obszarowe użytków rolnych w ha							Lp.
3 - 5	5 - 10	10 - 15	15 - 20	20 - 30	30 - 50	50 i więcej	
26552	47630	18916	6775	3814	1218	428	29
1611	2100	611	182	95	21	20	30
3843	5836	2059	669	361	111	52	31
5025	8838	3345	1196	680	212	81	32
4126	8541	3607	1350	774	235	51	33
3528	7615	3406	1352	713	247	72	34
8419	14700	5888	5888	1191	392	152	35
308	1269	1174	850	697	374	236	36
27234	48040	18983	6796	3830	1224	445	37
23109	42454	17020	6060	3320	1024	255	38
3443	5176	1896	715	494	194	17	39
682	410	67	21	16	6	173	40
3959	2532	307	49	23	12	10	41
4641	2942	374	70	39	18	27	42
1518	886	95	17	13	5	6	43
9381	6295	578	87	29	9	5	44
15653	40449	18243	6671	3772	1204	417	45
5343	5905	706	75	19	4	#	46
7951	19631	5087	873	184	34	8	47
1409	8473	4744	1299	414	61	3	48
752	4834	5370	2535	1160	170	27	49
136	1357	1845	1465	1429	460	78	50
64	250	491	424	566	475	300	51
1242	1024	135	30	17	5	6	52
1656	891	110	18	7	3	6	53
884	532	78	16	11	6	14	54
488	290	27	-	#	#	-	55
52	20	-	3	-	#	-	56
186	120	15	#	3	#	#	57
133	65	9	#	-	-	-	58

TABL. 3/10/. CHARAKTERYSTYKA GOSPODARSTW ROLNYCH (cd.)

Lp.	WYSZCZEGÓLNIENIE	Ogółem	Grupy		
			0 - 1	1 - 2	2 - 3
OGÓ w liczbach					
59	Gospodarstwa prowadzące działalność pozarolniczą.....	26420	5195	4945	2970
60	wyłącznie w obrębie 1 sekcji działalności.....	24771	4803	4639	2771
61	w obrębie 2 sekcji działalności	1549	372	292	190
62	w obrębie 3 i więcej sekcji działalności.....	100	20	14	9
Użytkowanie gruntów w liczbach					
63	Gospodarstwa z powierzchnią.....	209679	44667	31769	19799
64	użytków rolnych	208921	43909	31769	19799
65	gruntów ornych	199983	38708	30016	19197
66	pod zasiewami	155794	20383	18677	13992
67	odłogów	57854	17142	11909	6488
68	ugorów	19542	4495	3371	2057
69	łąk trwałych	112652	8679	11402	9849
70	pastwisk trwałych	47944	1071	2204	2768
71	sądów.....	23408	4289	2844	1784
72	lasów i gruntów leśnych	74066	3816	7384	6690
73	pozostałych gruntów	187815	35078	25596	17169
w					
74	Powierzchnia gruntów.....	1295283	25425	55098	57804
75	użytków rolnych	1146699	18575	44845	48338
76	gruntów ornych	919492	14897	36337	38688
77	pod zasiewami	795605	6858	19910	24732
78	odłogów	97536	6509	13315	11196
79	ugorów	26351	1530	3111	2760
80	łąk trwałych	149220	2449	6161	6950
81	pastwisk trwałych	48147	280	859	1295
82	sądów	29840	949	1488	1406
83	lasów i gruntów leśnych	87855	2125	4983	5282
84	pozostałych gruntów	60728	4724	5271	4184
85	Średnia powierzchnia gruntów w 1 gospodarstwie.....	6,18	0,57	1,73	2,92
86	w tym użytków rolnych	5,47	0,42	1,41	2,44
w liczbach					
87	Gospodarstwa prowadzące uprawę zbóż.....	139435	9504	16051	12982
88	poniżej 1 ha.....	23125	9450	8439	2643
89	1 - 2.....	24006	54	7612	7010
90	2 - 5.....	50679	-	-	3329
91	5 - 10.....	31172	-	-	-
92	10 - 20.....	8756	-	-	-
93	20 ha i więcej.....	1697	-	-	-

obszarowe użytków rolnych w ha							Lp.
3 - 5	5 - 10	10 - 15	15 - 20	20 - 30	30 - 50	50 i więcej	
ŁEM (cd.)							
bezwzględnych (dok.)							
4125	5586	1963	736	510	200	190	59
3890	5298	1869	694	479	174	154	60
223	273	88	39	26	20	26	61
12	15	6	3	5	6	10	62
i powierzchnia zasiewów							
bezwzględnych							
31193	50572	19290	6845	3853	1236	455	63
31193	50572	19290	6845	3853	1236	455	64
30655	50014	19106	6787	3823	1224	453	65
25491	46564	18617	6682	3765	1200	423	66
8514	9678	2605	815	441	158	104	67
3107	4228	1425	485	243	83	48	68
19760	37690	15386	5532	3091	958	305	69
7506	19467	9022	3382	1844	518	162	70
3078	6397	2973	1154	618	200	71	71
13409	25610	10355	3762	2101	669	270	72
29173	49427	19114	6787	3817	1217	437	73
hektarach							
143516	406804	258976	128536	97917	48889	72318	74
122922	360405	231848	116846	91146	45201	66573	75
97381	283822	183766	93597	75078	37744	58182	76
72811	248232	172083	89444	72358	35942	53233	77
19465	27806	8844	2920	2027	1412	4042	78
5105	7784	2839	1233	693	390	906	79
18073	50408	30354	14459	10252	4544	5572	80
4442	16817	11333	5674	3998	1667	1784	81
3026	9358	6396	3117	1819	1246	1036	82
12479	29866	18546	7887	3960	1483	1243	83
8115	16533	8581	3803	2811	2205	4501	84
4,60	8,04	13,43	18,78	25,41	39,55	158,94	85
3,94	7,13	12,02	17,07	23,66	36,57	146,31	86
bezwzględnych							
24608	45872	18454	6618	3743	1187	416	87
1722	796	64	8	#	#	-	88
6471	2570	239	38	9	3	-	89
16415	27732	2832	298	61	8	4	90
-	14774	13083	2749	512	48	6	91
-	-	2236	3525	2619	365	11	92
-	-	-	-	541	761	395	93

TABL. 3/10/. CHARAKTERYSTYKA GOSPODARSTW ROLNYCH (cd.)

Lp.	WYSZCZEGÓLNIENIE	Ogółem	Grupy		
			0 - 1	1 - 2	2 - 3
OGÓ					
Użytkowanie gruntów					
w					
94	Powierzchnia uprawy zbóż według skali uprawy.....	610338	3510	14734	19109
95	poniżej 1 ha.....	11686	3456	5056	1650
96	1 - 2.....	33442	54	9677	9922
97	2 - 5.....	166343	-	-	7537
98	5 - 10.....	211315	-	-	-
99	10 - 20.....	113537	-	-	-
100	20 ha i więcej.....	74016	-	-	-
w liczbach					
101	Gospodarstwa prowadzące uprawę strączkowych				
	jadalnych.....	1845	635	117	86
102	poniżej 1 ha.....	1493	634	108	80
103	1 - 2.....	207	#	9	6
104	2 - 5.....	107	-	-	-
105	5 - 10.....	25	-	-	-
106	10 - 20.....	10	-	-	-
107	20 ha i więcej.....	3	-	-	-
w					
108	Powierzchnia uprawy strączkowych jadalnych				
	według skali uprawy.....	1215	39	36	27
109	poniżej 1 ha.....	320	38	25	20
110	1 - 2.....	248	1	11	7
111	2 - 5.....	283	-	-	-
112	5 - 10.....	157	-	-	-
113	10 - 20.....	117	-	-	-
114	20 ha i więcej.....	89	-	-	-
w liczbach					
115	Gospodarstwa prowadzące uprawę ziemniaków.....	119301	11726	10563	9378
116	poniżej 1 ha.....	83901	11721	10286	8790
117	1 - 2.....	25251	5	277	532
118	2 - 5.....	8954	-	-	56
119	5 - 10.....	1039	-	-	-
120	10 - 20.....	134	-	-	-
121	20 ha i więcej.....	22	-	-	-
w					
122	Powierzchnia uprawy ziemniaków według				
	skali uprawy.....	94902	1844	3331	3838
123	poniżej 1 ha.....	32663	1839	2997	3107
124	1 - 2.....	29760	5	334	603
125	2 - 5.....	23268	-	-	127
126	5 - 10.....	6450	-	-	-
127	10 - 20.....	1595	-	-	-
128	20 ha i więcej.....	1165	-	-	-

obszarowe użytków rolnych w ha							Lp.
3 - 5	5 - 10	10 - 15	15 - 20	20 - 30	30 - 50	50 i więcej	
ŁEM (cd.)							
i powierzchnia zasiewów (cd.)							
hektarach							
57623	193804	131167	67396	54918	27820	40257	94
1018	463	35	5	1	1	-	95
9621	3762	337	52	12	4	-	96
46984	99703	10756	1108	213	29	14	97
-	89876	95119	21816	4095	367	42	98
-	-	24920	44414	38296	5743	164	99
-	-	-	-	12301	21677	40038	100
bezwzględnych							
144	407	211	90	89	39	27	101
127	328	134	51	26	4	#	102
15	61	47	30	27	10	#	103
#	17	26	8	30	17	7	104
-	#	4	#	6	7	6	105
-	-	-	-	-	#	9	106
-	-	-	-	-	-	3	107
hektarach							
60	241	201	82	156	117	255	108
37	116	51	19	10	2	0	109
17	74	58	35	31	13	1	110
5	45	65	23	76	50	19	111
-	6	26	5	39	41	40	112
-	-	-	-	-	11	107	113
-	-	-	-	-	-	89	114
bezwzględnych							
19806	40469	16922	6038	3299	929	171	115
17366	26248	6741	1694	801	207	47	116
2192	11670	6915	2305	1077	254	24	117
248	2430	2931	1764	1148	334	43	118
-	121	325	234	224	106	29	119
-	-	10	41	48	25	10	120
-	-	-	-	#	3	18	121
hektarach							
10368	33148	21251	10319	6833	2407	1562	122
7250	12703	3438	852	372	85	20	123
2522	13529	8299	2823	1317	301	28	124
596	6218	7414	4649	3162	979	124	125
-	699	1994	1523	1395	663	177	126
-	-	106	442	568	298	150	127
-	-	-	-	20	82	1063	128

TABL. 3/10/. CHARAKTERYSTYKA GOSPODARSTW ROLNYCH (cd.)

Lp.	WYSZCZEGÓLNIENIE	Ogółem	Grupy		
			0 - 1	1 - 2	2 - 3
			OGÓ		
			Użytkowanie gruntów		
			w liczbach		
129	Gospodarstwa prowadzące uprawę roślin				
	przemysłowych.....	6748	32	55	85
130	poniżej 1 ha.....	1134	32	30	45
131	1 - 2.....	3038	-	25	25
132	2 - 5.....	2099	-	-	15
133	5 - 10.....	342	-	-	-
134	10 - 20.....	70	-	-	-
135	20 ha i więcej.....	65	-	-	-
			w		
136	Powierzchnia uprawy roślin przemysłowych				
	według skali uprawy.....	16922	5	44	89
137	poniżej 1 ha.....	581	5	11	21
138	1 - 2.....	3802	-	33	32
139	2 - 5.....	5583	-	-	35
140	5 - 10.....	2193	-	-	-
141	10 - 20.....	893	-	-	-
142	20 ha i więcej.....	3869	-	-	-
			w liczbach		
143	Gospodarstwa prowadzące uprawę buraków				
	cukrowych.....	5901	6	23	51
144	poniżej 1 ha.....	989	6	16	33
145	1 - 2.....	2930	-	7	13
146	2 - 5.....	1808	-	-	5
147	5 - 10.....	143	-	-	-
148	10 - 20.....	12	-	-	-
149	20 ha i więcej.....	19	-	-	-
			w		
150	Powierzchnia uprawy buraków cukrowych według				
	skali uprawy.....	10782	0	14	45
151	poniżej 1 ha.....	526	0	5	17
152	1 - 2.....	3661	-	9	17
153	2 - 5.....	4694	-	-	11
154	5 - 10.....	866	-	-	-
155	10 - 20.....	137	-	-	-
156	20 ha i więcej.....	899	-	-	-

obszarowe użytków rolnych w ha							Lp.
3 - 5	5 - 10	10 - 15	15 - 20	20 - 30	30 - 50	50 i więcej	
ŁEM (cd.)							
i powierzchnia zasiewów (cd.)							
bezwzględnych							
369	1918	1940	1062	849	307	131	129
198	538	203	64	15	7	#	130
134	1136	1089	409	196	24	-	131
37	225	623	544	506	139	10	132
-	19	23	44	122	110	24	133
-	-	#	#	10	27	30	134
-	-	-	-	-	-	65	135
hektarach							
356	2323	3185	2276	2625	1555	4465	136
96	287	113	36	9	4	0	137
159	1373	1374	536	261	33	-	138
52	546	1529	1427	1465	449	31	139
49	117	145	267	779	727	158	140
-	-	23	11	111	342	406	141
-	-	-	-	-	-	3869	142
bezwzględnych							
282	1718	1780	986	760	243	52	143
175	499	180	60	15	4	#	144
100	1089	1090	411	199	20	#	145
7	127	506	508	507	140	8	146
-	3	4	7	39	76	14	147
-	-	-	-	-	3	9	148
-	-	-	-	-	-	19	149
hektarach							
214	1874	2665	1895	1964	989	1123	150
85	271	103	34	9	3	0	151
113	1307	1377	542	267	27	2	152
16	278	1161	1281	1463	455	29	153
-	17	25	38	224	472	89	154
-	-	-	-	-	32	105	155
-	-	-	-	-	-	899	156

TABL. 3/10/. CHARAKTERYSTYKA GOSPODARSTW ROLNYCH (cd.)

Lp.	WYSZCZEGÓLNIENIE	Ogółem	Grupy		
			0 - 1	1 - 2	2 - 3
OGÓ					
Użytkowanie gruntów					
w liczbach					
157	Gospodarstwa prowadzące uprawę rzepaku	1103	17	27	31
158	poniżej 1 ha.....	127	17	11	11
159	1 - 2.....	265	-	16	10
160	2 - 5.....	457	-	-	10
161	5 - 10.....	153	-	-	-
162	10 - 20.....	49	-	-	-
163	20 ha i więcej.....	52	-	-	-
w					
164	Powierzchnia uprawy rzepaku według skali				
	uprawy.....	6098	2	26	41
165	poniżej 1 ha.....	53	2	5	4
166	1 - 2.....	340	-	21	12
167	2 - 5.....	1298	-	-	25
168	5 - 10.....	972	-	-	-
169	10 - 20.....	607	-	-	-
170	20 ha i więcej.....	2826	-	-	-
w liczbach					
171	Gospodarstwa prowadzące uprawę warzyw				
	gruntowych.....	41091	9683	3558	2416
172	poniżej 0,1 ha.....	17718	6621	1824	1274
173	0,1 - 0,5.....	12187	2901	1286	723
174	0,5 - 1.....	4338	156	270	226
175	1 - 2.....	3896	5	178	148
176	2 - 5.....	2397	-	-	45
177	5 ha i więcej.....	555	-	-	-
w					
178	Powierzchnia uprawy warzyw gruntowych według				
	skali uprawy.....	22433	848	725	625
179	poniżej 0,1 ha.....	672	260	68	46
180	0,1 - 0,5.....	2390	484	254	136
181	0,5 - 1.....	2736	99	175	142
182	1 - 2.....	4922	5	228	194
183	2 - 5.....	6842	-	-	107
184	5 ha i więcej.....	4870	-	-	-

obszarowe użytków rolnych w ha							Lp.
3 - 5	5 - 10	10 - 15	15 - 20	20 - 30	30 - 50	50 i więcej	

ŁEM (cd.)**i powierzchnia zasiewów (cd.)**

bezwzględnych

83	213	212	126	174	110	110	157
19	39	21	3	#	4	#	158
38	75	58	33	29	6	-	159
26	83	115	68	97	48	10	160
-	16	16	21	39	40	21	161
-	-	#	#	8	12	26	162
-	-	-	-	-	-	52	163

hektarach

136	436	514	377	659	566	3341	164
10	18	10	1	1	2	0	165
51	97	73	41	38	8	-	166
75	222	304	199	286	155	33	167
-	99	104	125	246	256	142	168
-	-	23	11	88	145	340	169
-	-	-	-	-	-	2826	170

bezwzględnych

4806	11302	5662	2132	1132	321	79	171
2191	3758	1319	450	216	58	7	172
1541	3528	1487	455	208	47	11	173
542	1654	955	359	147	24	5	174
383	1460	1012	422	233	45	10	175
149	833	700	332	225	97	16	176
-	69	189	114	103	50	30	177

hektarach

1632	6557	5486	2692	1962	830	1076	178
81	138	51	17	8	2	0	179
316	735	317	94	43	10	2	180
347	1046	598	223	88	14	4	181
492	1838	1286	524	291	53	12	182
397	2382	2033	953	640	277	54	183
-	418	1202	881	892	474	1004	184

TABL. 3/10/. CHARAKTERYSTYKA GOSPODARSTW ROLNYCH (cd.)

Lp.	WYSZCZEGÓLNIENIE	Ogółem	Grupy		
			0 - 1	1 - 2	2 - 3
OGÓ					
Użytkowanie gruntów					
w liczbach					
185	Gospodarstwa prowadzące uprawę warzyw				
	pod osłonami.....	3254	888	419	239
186	poniżej 0,05 ha.....	882	434	104	56
187	0,05 - 0,1.....	629	193	96	53
188	0,1 - 0,2.....	663	168	90	61
189	0,2 - 0,5.....	617	73	83	46
190	0,5 - 1,0.....	289	20	36	15
191	1 ha i więcej.....	174	-	10	8
w					
192	Powierzchnia uprawy warzyw pod osłonami				
	według skali uprawy.....	765	73	76	46
193	poniżej 0,05 ha.....	20	10	2	1
194	0,05 - 0,1.....	39	12	6	3
195	0,1 - 0,2.....	80	21	11	7
196	0,2 - 0,5.....	172	19	24	13
197	0,5 - 1,0.....	174	12	22	10
198	1 ha i więcej.....	280	-	12	11
w liczbach					
199	Gospodarstwa prowadzące uprawę truskawek.....	13015	3101	1169	861
200	poniżej 1 ha.....	12592	3098	1142	836
201	1 - 2.....	339	3	27	22
202	2 - 5.....	72	-	-	3
203	5 - 10.....	10	-	-	-
204	10 ha i więcej.....	#	-	-	-
w					
205	Powierzchnia uprawy truskawek według				
	skali uprawy.....	2730	215	213	173
206	poniżej 1 ha.....	2083	212	180	140
207	1 - 2.....	382	3	33	27
208	2 - 5.....	186	-	-	6
209	5 - 10.....	54	-	-	-
210	10 ha i więcej.....	26	-	-	-
w liczbach					
211	Gospodarstwa prowadzące uprawę sadów.....	23408	4289	2844	1784
212	poniżej 1 ha.....	17222	4271	2222	1201
213	1 - 2.....	2303	18	622	283
214	2 - 5.....	2243	-	-	300
215	5 - 10.....	1151	-	-	-
216	10 - 20.....	425	-	-	-
217	20 ha i więcej.....	64	-	-	-

obszarowe użytków rolnych w ha							Lp.
3 - 5	5 - 10	10 - 15	15 - 20	20 - 30	30 - 50	50 i więcej	
ŁEM (cd.)							
i powierzchnia zasiewów (cd.)							
bezwzględnych							
372	742	366	124	81	19	4	185
84	125	45	12	16	4	#	186
89	129	48	11	8	#	#	187
83	162	58	26	12	3	-	188
81	170	114	29	16	5	-	189
25	97	49	28	16	3	-	190
10	59	52	18	13	3	#	191
hektarach							
72	223	151	69	44	8	2	192
2	3	1	0	0	0	0	193
6	8	3	1	0	0	0	194
10	19	7	3	1	0	-	195
23	47	32	8	4	2	-	196
16	58	29	16	9	2	-	197
16	88	79	42	28	4	2	198
bezwzględnych							
1549	3722	1706	555	268	67	17	199
1503	3576	1631	507	241	48	10	200
43	112	60	35	19	13	5	201
3	28	14	13	5	5	#	202
-	6	#	-	#	#	-	203
-	-	-	-	#	-	#	204
hektarach							
316	957	481	190	120	43	21	205
258	730	376	117	56	11	3	206
49	122	67	39	22	14	6	207
9	73	33	34	15	13	2	208
-	32	5	-	12	5	-	209
-	-	-	-	16	-	10	210
bezwzględnych							
3078	6397	2973	1154	618	200	71	211
2104	4264	1906	735	393	103	23	212
336	579	268	111	65	11	10	213
638	811	290	103	58	33	10	214
-	743	285	72	32	11	8	215
-	-	224	133	45	16	7	216
-	-	-	-	25	26	13	217

TABL. 3/10/. CHARAKTERYSTYKA GOSPODARSTW ROLNYCH (cd.)

Lp.	WYSZCZEGÓLNIENIE	Ogółem	Grupy		
			0 - 1	1 - 2	2 - 3
OGÓ					
Użytkowanie gruntów					
w					
218	Powierzchnia uprawy sadów według skali uprawy.....	29840	949	1488	1406
219	poniżej 1 ha.....	4451	931	672	334
220	1 - 2.....	2886	18	816	365
221	2 - 5.....	6860	-	-	707
222	5 - 10.....	7873	-	-	-
223	10 - 20.....	5529	-	-	-
224	20 ha i więcej.....	2241	-	-	-
Zwierzęta					
w liczbach					
225	Gospodarstwa utrzymujące bydło.....	82965	1525	3272	4738
226	1 - 2 sztuki	31947	1356	2930	3859
227	3 - 9.....	38740	165	338	872
228	10 - 29.....	11455	4	3	7
229	30 - 49.....	621	-	-	-
230	50 - 99.....	157	-	#	-
231	100 - 199.....	29	-	-	-
232	200 i więcej.....	16	-	-	-
w					
233	Pogłowie bydła według skali chowu.....	450156	2391	5211	8723
234	1 - 2 sztuki	48069	1699	3881	5408
235	3 - 9.....	193887	636	1236	3223
236	10 - 29.....	167037	56	34	92
237	30 - 49.....	21951	-	-	-
238	50 - 99.....	9788	-	60	-
239	100 - 199.....	3802	-	-	-
240	200 i więcej.....	5622	-	-	-
w liczbach					
241	Gospodarstwa utrzymujące krowy.....	78268	1316	2803	4224
242	1 - 2 sztuki	45687	1262	2734	3997
243	3 - 9.....	28712	54	69	226
244	10 - 29.....	3732	-	-	#
245	30 - 49.....	102	-	-	-
246	50 - 99.....	19	-	-	-
247	100 - 199.....	12	-	-	-
248	200 i więcej.....	4	-	-	-
w					
249	Pogłowie krów według skali chowu.....	251869	1644	3498	5838
250	1 - 2 sztuki	65013	1445	3246	5054
251	3 - 9.....	130490	199	252	772

obszarowe użytków rolnych w ha							Lp.
3 - 5	5 - 10	10 - 15	15 - 20	20 - 30	30 - 50	50 i więcej	
LEM (cd.)							
i powierzchnia zasiewów (dok.)							
hektarach							
3026	9358	6396	3117	1819	1246	1036	218
549	1099	521	200	107	29	9	219
422	705	316	139	78	14	13	220
2054	2586	901	312	180	91	29	221
-	4968	2081	504	202	66	52	222
-	-	2577	1963	680	208	101	223
-	-	-	-	572	838	832	224
gospodarskie							
bezwzględnych							
13528	34436	15625	5703	3101	857	180	225
8781	11896	2285	534	217	65	24	226
4668	20483	8946	2306	787	150	25	227
78	2037	4326	2750	1811	401	38	228
-	15	60	103	246	167	30	229
-	5	5	9	37	70	30	230
#	-	3	#	3	4	17	231
-	-	-	-	-	-	16	232
sztukach							
32691	144105	116843	61313	47375	19371	12133	233
13239	18826	3704	851	336	89	36	234
18346	99345	51409	13876	4785	886	145	235
943	25107	59119	42504	31117	7361	704	236
-	493	2017	3466	8656	6185	1134	237
-	334	284	516	2138	4326	2130	238
163	-	310	100	343	524	2362	239
-	-	-	-	-	-	5622	240
bezwzględnych							
12540	32800	15092	5515	2997	820	161	241
10861	19872	4996	1267	522	140	36	242
1670	12670	9133	3219	1392	251	28	243
9	257	962	1028	1054	375	46	244
-	#	#	#	28	50	21	245
-	-	-	-	#	4	14	246
-	-	-	-	-	-	12	247
-	-	-	-	-	-	4	248
sztukach							
20901	84023	63826	32439	24460	9682	5558	249
14946	29699	7693	1923	765	198	44	250
5839	51400	44754	17488	8156	1470	160	251

TABL. 3/10/. CHARAKTERYSTYKA GOSPODARSTW ROLNYCH (cd.)

Lp.	WYSZCZEGÓLNIENIE	Ogółem	Grupy		
			0 - 1	1 - 2	2 - 3
OGÓ					
Zwierzęta					
w					
Pogłowie krów według skali chowu (dok.)					
252	10 - 29.....	48871	-	-	12
253	30 - 49.....	3473	-	-	-
254	50 - 99.....	1201	-	-	-
255	100 - 199.....	1622	-	-	-
256	200 i więcej.....	1199	-	-	-
w liczbach					
257	Gospodarstwa utrzymujące trzodę chlewną.....	63039	777	2002	2792
258	1 - 2 sztuki	8786	399	868	918
259	3 - 9.....	19353	261	816	1275
260	10 - 49.....	29572	103	297	571
261	50 - 99.....	3476	11	10	20
262	100 - 199.....	1240	#	7	7
263	200 i więcej.....	612	#	4	#
w					
264	Pogłowie trzody chlewnej według skali chowu.....	1382377	7637	16070	19187
265	1 - 2 sztuki	14299	628	1433	1514
266	3 - 9.....	105575	1245	3770	6188
267	10 - 49.....	613701	1619	4737	9254
268	50 - 99.....	225806	690	650	1270
269	100 - 199.....	158590	248	864	761
270	200 i więcej.....	264406	3207	4616	200
w liczbach					
271	Gospodarstwa utrzymujące lochy.....	42162	240	595	1103
272	1 - 2 sztuki.....	26011	204	512	927
273	3 - 9.....	14180	28	79	161
274	10 - 49.....	1870	6	4	15
275	50 - 99.....	71	#	-	-
276	100 - 199.....	21	-	-	-
277	200 i więcej.....	9	#	-	-
w					
278	Pogłowie loch według skali chowu.....	139971	1510	1074	1978
279	1 - 2 sztuki.....	38163	258	668	1189
280	3 - 9.....	60475	117	336	607
281	10 - 49.....	29131	82	70	182
282	50 - 99.....	4609	53	-	-
283	100 - 199.....	2504	-	-	-
284	200 i więcej.....	5089	1000	-	-

obszarowe użytków rolnych w ha							Lp.
3 - 5	5 - 10	10 - 15	15 - 20	20 - 30	30 - 50	50 i więcej	
ŁEM (cd.)							
gospodarskie (cd.)							
sztukach (dok.)							
116	2894	11347	12997	14529	6104	872	252
-	30	32	31	940	1677	763	253
-	-	-	-	70	233	898	254
-	-	-	-	-	-	1622	255
-	-	-	-	-	-	1199	256
bezwzględnych							
8839	26495	13350	5022	2759	804	199	257
2005	3267	927	266	111	22	3	258
3994	9117	2791	723	308	62	6	259
2726	13068	8096	2978	1389	306	38	260
77	802	1111	723	537	159	26	261
31	188	311	245	278	135	36	262
6	53	114	87	136	120	90	263
sztukach							
80814	399106	353075	185210	170570	84951	65757	264
3324	5270	1485	442	167	31	5	265
20391	51115	16441	4226	1798	365	36	266
46149	253069	181804	71966	36006	8105	992	267
4675	50636	71214	47639	36280	10893	1859	268
3995	23676	39942	30615	35700	17530	5259	269
2280	15340	42189	30322	60619	48027	57606	270
bezwzględnych							
4487	18099	10454	4129	2258	640	157	271
3618	12533	5621	1771	680	135	10	272
826	5194	4344	2014	1193	298	43	273
41	368	483	334	366	335	71	274
#	4	4	8	12	20	21	275
#	-	-	#	6	5	7	276
-	-	#	-	#	-	5	277
sztukach							
9042	44719	34903	17560	15332	7028	6825	278
4969	18349	8646	2775	1075	218	16	279
3225	21079	18495	9152	5726	1514	224	280
635	5087	6944	4918	6094	3346	1773	281
60	204	248	515	693	1256	1580	282
153	-	-	200	610	694	847	283
-	-	570	-	1134	-	2385	284

TABL. 3/10/. CHARAKTERYSTYKA GOSPODARSTW ROLNYCH (cd.)

Lp.	WYSZCZEGÓLNIENIE	Ogółem	Grupy		
			0 - 1	1 - 2	2 - 3
OGÓ					
Zwierzęta					
w liczbach					
285	Gospodarstwa utrzymujące owce.....	1248	117	93	80
286	1 - 4 sztuki.....	583	81	42	38
287	5 - 9.....	249	22	29	25
288	10 - 19.....	128	4	14	9
289	20 - 49.....	133	8	7	7
290	50 - 99.....	89	#	-	#
291	100 - 199.....	58	-	#	-
292	200 i więcej.....	8	-	-	-
w					
293	Pogłowie owiec według skali chowu.....	24807	770	738	626
294	1 - 4 sztuki.....	1314	174	106	88
295	5 - 9.....	1602	139	186	158
296	10 - 19.....	1656	61	163	119
297	20 - 49.....	3939	228	183	196
298	50 - 99.....	6131	168	-	65
299	100 - 199.....	7033	-	100	-
300	200 i więcej.....	3132	-	-	-
w liczbach					
301	Gospodarstwa utrzymujące kozy.....	4816	828	661	511
302	1 - 4 sztuki.....	4136	713	574	438
303	5 - 9.....	569	103	74	61
304	10 - 19.....	86	12	12	10
305	20 - 49.....	20	-	#	#
306	50 i więcej.....	5	-	-	#
w					
307	Pogłowie kóz według skali chowu.....	13992	2311	1827	1484
308	1 - 4 sztuki.....	8656	1537	1209	904
309	5 - 9.....	3462	626	451	360
310	10 - 19.....	1028	148	147	112
311	20 - 49.....	549	-	20	20
312	50 i więcej.....	297	-	-	88
w liczbach					
313	Gospodarstwa utrzymujące drób kurzy^{a/}.....	88732	6982	7459	6739
314	1 - 49 sztuk.....	78157	6681	6993	6308
315	50 - 149.....	9909	237	393	385

^{a/} Drób kurzy w wieku powyżej 2 tygodni.

obszarowe użytków rolnych w ha							Lp.
3 - 5	5 - 10	10 - 15	15 - 20	20 - 30	30 - 50	50 i więcej	
ŁEM (cd.)							
gospodarskie (cd.)							
bezwzględnych							
140	400	228	102	49	28	11	285
74	198	105	27	11	6	#	286
35	76	39	16	6	#	-	287
20	41	19	14	5	#	#	288
6	45	21	19	10	8	#	289
4	29	28	15	4	5	#	290
#	10	15	9	12	5	5	291
-	#	#	#	#	#	#	292
sztukach							
1157	6186	5901	3724	2371	2012	1322	293
155	443	258	54	19	13	4	294
233	482	253	104	38	9	-	295
248	517	255	197	61	16	19	296
162	1303	676	570	335	216	70	297
208	2054	1768	1165	279	369	55	298
151	1073	1791	1105	1423	629	761	299
-	314	900	529	216	760	413	300
bezwzględnych							
804	1292	439	159	83	26	13	301
694	1110	384	130	64	22	7	302
94	146	45	22	17	4	3	303
12	25	8	4	#	-	#	304
4	9	#	#	-	-	#	305
-	#	#	#	-	-	-	306
sztukach							
2307	3837	1218	560	255	67	126	307
1490	2278	785	267	124	45	17	308
570	902	269	138	105	22	19	309
136	309	92	48	26	-	10	310
111	243	20	55	-	-	80	311
-	105	52	52	-	-	-	312
bezwzględnych							
14817	31265	13343	4709	2578	703	137	313
13589	27508	11002	3643	1885	478	70	314
1142	3615	2242	1010	640	200	45	315

TABL. 3/10/. CHARAKTERYSTYKA GOSPODARSTW ROLNYCH (cd.)

Lp.	WYSZCZEGÓLNIENIE	Ogółem	Grupy		
			0 - 1	1 - 2	2 - 3
OGÓ					
Zwierzęta					
w liczbach					
Gospodarstwa utrzymujące drób kurzy^{a/} (dok.)					
316	150 - 499.....	223	5	14	7
317	500 - 1999.....	64	6	8	7
318	2000 - 4999.....	29	5	#	4
319	5000 - 9999.....	50	13	5	7
320	10000 i więcej.....	300	35	44	21
w					
321	Pogłowie drobiu kurzego według skali chowu.....	16571713	1478348	1795461	1361568
322	1 - 49 sztuk.....	1400710	98394	111300	102764
323	50 - 149.....	651762	14674	24325	23924
324	150 - 499.....	46012	1180	3376	1630
325	500 - 1999.....	56040	4700	7900	5850
326	2000 - 4999.....	89360	15400	5160	11200
327	5000 - 9999.....	330120	77900	31400	45000
328	10000 i więcej.....	13997709	1266100	1612000	1171200
w liczbach					
329	Gospodarstwa utrzymujące kury nioski.....	79032	6039	6564	5978
330	1 - 49 sztuk.....	76987	5971	6447	5898
331	50 - 149.....	1799	44	95	59
332	150 - 499.....	100	3	7	5
333	500 - 1999.....	61	8	4	6
334	2000 - 4999.....	23	3	#	3
335	5000 - 9999.....	30	9	3	5
336	10000 i więcej.....	32	#	7	#
w					
337	Pogłowie kur niosek według skali chowu.....	3197474	187703	243302	217369
338	1 - 49 sztuk.....	1096915	68173	80506	75034
339	50 - 149.....	111870	2770	5966	3655
340	150 - 499.....	21835	760	2030	1130
341	500 - 1999.....	50450	6000	3300	4850
342	2000 - 4999.....	76100	11400	2000	9000
343	5000 - 9999.....	192000	48600	16500	29500
344	10000 i więcej.....	1648304	50000	133000	94200
w liczbach					
345	Gospodarstwa utrzymujące brojlery kurze.....	17304	1083	1216	1127
346	1 - 99 sztuk.....	16872	1038	1167	1100

^{a/} Drób kurzy w wieku powyżej 2 tygodni.

obszarowe użytków rolnych w ha							Lp.
3 - 5	5 - 10	10 - 15	15 - 20	20 - 30	30 - 50	50 i więcej	
ŁEM (cd.)							
gospodarskie (cd.)							
bezwzględnych (dok.)							
23	65	47	28	23	9	#	316
8	12	8	5	5	3	#	317
4	4	5	#	#	#	-	318
3	11	5	#	4	-	#	319
48	50	34	20	19	12	17	320
sztukach							
3029761	3308838	1893228	1118103	1100351	463898	1022157	321
233709	507266	219403	76331	39600	10493	1450	322
71780	232335	150163	71735	44685	14682	3459	323
5362	13242	9727	5267	4266	1547	415	324
6400	10390	8900	3350	3800	2300	2450	325
10000	14800	16500	6500	6000	3800	-	326
16010	80010	40300	5500	28000	-	6000	327
2686500	2450795	1448235	949420	974000	431076	1008383	328
bezwzględnych							
13257	27988	11970	4198	2285	634	119	329
13039	27285	11546	3983	2134	587	97	330
189	645	386	198	130	41	12	331
17	30	19	8	11	-	-	332
7	12	8	7	4	3	#	333
#	6	5	#	#	#	-	334
#	6	3	-	#	-	#	335
#	4	3	#	3	#	7	336
sztukach							
242601	624971	788215	100860	139828	47591	605034	337
175703	397062	183269	67094	37446	10821	1807	338
11598	39688	23566	12881	8178	2670	898	339
3900	6396	4080	1535	2004	-	-	340
5900	10350	7900	5350	2100	2300	2400	341
5500	22800	14600	4000	3000	3800	-	342
6000	44000	24300	-	17100	-	6000	343
34000	104675	530500	10000	70000	28000	593929	344
bezwzględnych							
2655	6189	2917	1181	687	195	54	345
2595	6098	2860	1145	656	171	42	346

TABL. 3/10/. CHARAKTERYSTYKA GOSPODARSTW ROLNYCH (cd.)

Lp.	WYSZCZEGÓLNIENIE	Ogółem	Grupy		
			0 - 1	1 - 2	2 - 3
OGÓ					
Zwierzęta					
w liczbach					
Gospodarstwa utrzymujące brojlery kurze (dok.)					
347	100 - 149.....	119	#	4	4
348	150 - 499.....	17	#	#	#
349	500 - 1999.....	9	#	3	#
350	2000 - 4999.....	6	#	-	-
351	5000 - 9999.....	19	7	#	#
352	10000 i więcej.....	262	32	38	19
w					
353	Pogłowie brojlerów kurzych według skali chowu.....	12438876	1251353	1445458	1007672
354	1 - 99 sztuk.....	401210	18883	23928	23472
355	100 - 149.....	12335	200	430	400
356	150 - 499.....	3431	170	400	300
357	500 - 1999.....	8300	2500	1800	1000
358	2000 - 4999.....	18500	2000	-	-
359	5000 - 9999.....	135500	48500	14900	15500
360	10000 i więcej.....	11859600	1179100	1404000	967000
w liczbach					
361	Gospodarstwa utrzymujące konie.....	11488	363	634	954
362	1 sztukę.....	8865	290	523	824
363	2.....	1570	42	55	73
364	3 - 9.....	946	25	53	53
365	10 - 19.....	83	6	3	3
366	20 - 49.....	18	-	-	#
367	50 - 99.....	3	-	-	-
368	100 i więcej.....	3	-	-	6
w					
369	Pogłowie koni według skali chowu.....	18242	553	906	1247
370	1 sztuka.....	8865	290	523	824
371	2.....	3140	84	110	146
372	3 - 9.....	3914	95	231	207
373	10 - 19.....	1038	84	42	43
374	20 - 49.....	540	-	-	27
375	50 - 99.....	186	-	-	-
376	100 i więcej.....	559	-	-	-
Wyposażenie gospodarstw					
w liczbach					
377	Gospodarstwa posiadające ciągniki o mocy silnika.....	97811	1992	4495	5684
378	do 15 kW	5587	378	871	795

obszarowe użytków rolnych w ha							Lp.
3 - 5	5 - 10	10 - 15	15 - 20	20 - 30	30 - 50	50 i więcej	
ŁEM (cd.)							
gospodarskie (dok.)							
bezwzględnych (dok.)							
10	37	25	15	11	10	#	347
3	3	#	#	#	#	-	348
-	#	-	#	-	-	-	349
#	#	#	-	#	-	-	350
#	#	3	-	#	-	-	351
44	46	26	18	16	12	11	352
sztukach							
2591841	2520277	908725	951092	936830	409657	415971	353
58060	146067	73677	31847	18570	5259	1447	354
1050	3910	2588	1525	1110	1022	100	355
731	700	360	300	150	320	-	356
-	2000	-	1000	-	-	-	357
4500	4500	4500	-	3000	-	-	358
5000	17000	24600	-	10000	-	-	359
2522500	2346100	803000	916420	904000	403056	414424	360
bezwzględnych							
2644	4789	1352	409	219	79	45	361
2277	3758	861	203	89	29	11	362
234	704	282	102	57	17	4	363
123	304	191	95	64	24	14	364
8	17	16	9	7	7	7	365
#	6	#	-	#	#	5	366
#	-	-	-	-	#	#	367
-	-	-	-	-	-	3	368
sztukach							
3393	6808	2465	932	620	363	955	369
2277	3758	861	203	89	29	11	370
468	1408	564	204	114	34	8	371
479	1270	792	402	271	104	63	372
92	204	199	123	83	83	85	373
21	168	49	-	63	36	176	374
56	-	-	-	-	77	53	375
-	-	-	-	-	-	559	376
w środki produkcji							
bezwzględnych							
15543	39812	18196	6672	3781	1205	431	377
1354	1584	383	126	64	23	9	378

TABL. 3/10/. CHARAKTERYSTYKA GOSPODARSTW ROLNYCH (cd.)

Lp.	WYSZCZEGÓLNIENIE	Ogółem	Grupy		
			0 - 1	1 - 2	2 - 3
OGÓ					
Wypożyczenie gospodarstw					
w liczbach					
Gospodarstwa posiadające ciągniki o mocy silnika					
(dok.)					
379	15 – 25	35069	725	1554	2013
380	25 – 40	41615	621	1385	1956
381	40 – 60	25813	254	622	839
382	60 – 100	4615	29	73	92
383	100 kW i więcej	1054	11	38	42
w					
384	Ciągniki o mocy silnika.....	118469	2074	4566	5877
385	do 15 kW	5637	382	875	797
386	15 – 25	35651	735	1557	2018
387	25 – 40	43520	650	1394	1967
388	40 – 60	27331	255	626	892
389	60 – 100	5106	40	75	152
390	100 kW i więcej	1224	12	39	51
w liczbach					
391	Gospodarstwa posiadające samochody ciężarowe.....	15310	#	986	822
392	w tym o ładowności do 2 ton.....	9582	-	695	557
w					
393	Samochody ciężarowe.....	18318	#	1212	1022
394	w tym o ładowności do 2 ton.....	10367	-	773	618
w liczbach					
395	Gospodarstwa posiadające przyczepy.....	39469	-	1005	1149
396	w tym ciągnikowe.....	37438	-	793	988
w					
397	Przyczepy.....	52972	-	1135	1296
398	w tym ciągnikowe.....	48527	-	859	1061
w liczbach					
399	Gospodarstwa wyposażone w maszyny i urządzenia.....	84911	-	2428	3645
400	kombajny zbożowe	7835	-	42	52
401	kombajny ziemniaczane	13310	-	33	55
402	kombajny buraczane	1306	-	-	#
403	silosokombajny samobieżne	250	-	#	#

obszarowe użytków rolnych w ha							Lp.
3 - 5	5 - 10	10 - 15	15 - 20	20 - 30	30 - 50	50 i więcej	
ŁEM (cd.)							
w środki produkcji (cd.)							
bezwzględnych (dok.)							
5619	14715	6340	2242	1344	402	116	379
5650	16248	8874	3748	2198	701	234	380
2802	8990	6308	2952	2026	742	278	381
253	884	929	754	833	491	277	382
108	275	151	81	98	105	145	383
sztukach							
16073	43440	23936	10587	7271	2825	1820	384
1359	1600	391	131	65	24	13	385
5648	14892	6491	2312	1401	434	163	386
5757	16563	9314	4091	2535	832	417	387
2900	9173	6606	3175	2283	894	527	388
288	920	971	791	879	532	458	389
121	292	163	87	108	109	242	390
bezwzględnych							
1650	5081	3503	1600	1034	425	208	391
1112	3335	2106	890	548	223	116	392
sztukach							
2035	5814	3967	1939	1247	563	518	393
1205	3519	2190	942	581	261	278	394
bezwzględnych							
3442	13888	10441	4880	3157	1105	402	395
3123	13124	10108	4754	3070	1090	388	396
sztukach							
3933	15882	13525	7250	5613	2470	1868	397
3392	14608	12580	6771	5265	2307	1684	398
bezwzględnych							
12148	36820	17880	6618	3754	1196	422	399
184	1398	2085	1464	1543	742	325	400
293	3252	4425	2608	1875	614	155	401
7	156	323	293	341	146	38	402
#	14	35	33	66	42	54	403

TABL. 3/10/. CHARAKTERYSTYKA GOSPODARSTW ROLNYCH (cd.)

Lp.	WYSZCZEGÓLNIENIE	Ogółem	Grupy		
			0 - 1	1 - 2	2 - 3
OGÓ					
Wyposażenie gospodarstw					
w liczbach					
Gospodarstwa wyposażone w maszyny i urządzenia					
(dok.)					
404	silosokombajny pozostałe	590	-	#	6
405	kosiarki ciągnikowe	46011	-	673	1151
406	ładowacze chwytakowe	17559	-	87	141
407	kopaczki do ziemniaków	37419	-	630	1048
408	sadzarki do ziemniaków	46424	-	565	1089
409	przyczepy zbierające	8220	-	27	55
410	prasy zbierające	10983	-	36	55
411	agregaty uprawowe	29292	-	663	958
412	dojarki bańkowe	30927	-	152	286
413	dojarki rurociągowe	592	-	#	3
414	konwiowe schładzarki do mleka	24231	-	199	420
415	zbiornikowe schładzarki do mleka	8023	-	22	46
w					
Maszyny i urządzenia rolnicze:					
416	kombajny zbożowe	8121	-	44	63
417	kombajny ziemniaczane	13372	-	35	57
418	kombajny buraczane	1312	-	-	2
419	silosokombajny samobieżne	266	-	2	2
420	silosokombajny pozostałe	648	-	2	9
421	kosiarki ciągnikowe	47049	-	677	1168
422	ładowacze chwytakowe	17875	-	91	144
423	kopaczki do ziemniaków	37509	-	630	1048
424	sadzarki do ziemniaków	47003	-	567	1091
425	przyczepy zbierające	8338	-	27	56
426	prasy zbierające	11147	-	36	63
427	agregaty uprawowe.....	37336	-	977	1404
428	dojarki bańkowe	31498	-	154	289
429	dojarki rurociągowe	619	-	2	3
430	konwiowe schładzarki do mleka	24985	-	208	422
431	zbiornikowe schładzarki do mleka	8094	-	22	47
w liczbach					
432	Gospodarstwa wyposażone w urządzenia				
	regulujące stosunki wodne.....	104881	11	14184	10515
w tym:					
433	urządzenia nawadniające.....	2403	-	196	137
434	ciśnieniowe stacjonarne.....	420	-	58	31

obszarowe użytków rolnych w ha							Lp.
3 - 5	5 - 10	10 - 15	15 - 20	20 – 30	30 – 50	50 i więcej	

ŁEM (cd.)**w środki produkcji (cd.)**

bezwzględnych (dok.)

14	107	138	110	118	77	18	404
4181	18304	12262	5096	3081	968	295	405
543	4734	5440	3022	2375	882	335	406
4172	16760	9319	3250	1682	450	108	407
4544	19489	12065	4796	2827	840	209	408
275	2361	2648	1389	989	353	123	409
250	2273	3364	2194	1854	703	254	410
3267	10919	6892	3148	2258	846	341	411
1655	11893	9551	4121	2474	674	121	412
25	165	107	72	92	79	47	413
2023	10989	6797	2371	1142	251	39	414
211	1780	2478	1622	1319	445	100	415

sztukach

201	1426	2116	1488	1581	786	416	416
294	3254	4435	2614	1882	628	173	417
7	157	323	293	342	147	41	418
4	14	35	34	66	42	67	419
17	125	142	122	125	84	22	420
4235	18530	12507	5260	3221	1045	406	421
547	4746	5480	3048	2434	932	453	422
4182	16795	9340	3257	1689	454	114	423
4555	19626	12218	4907	2931	874	234	424
277	2368	2659	1404	1002	366	179	425
260	2307	3381	2206	1871	718	305	426
4673	14291	8331	3642	2561	959	498	427
1665	12008	9707	4224	2571	717	163	428
25	165	110	73	93	86	62	429
2053	11281	7024	2462	1222	272	41	430
214	1782	2488	1633	1332	456	120	431

bezwzględnych

18754	35837	15267	5614	3256	1065	378	432
253	751	522	244	166	81	53	433
43	104	62	49	38	20	15	434

TABL. 3/10/. CHARAKTERYSTYKA GOSPODARSTW ROLNYCH (cd.)

Lp.	WYSZCZEGÓLNIENIE	Ogółem	Grupy		
			0 - 1	1 - 2	2 - 3
OGÓ					
Wyposażenie gospodarstw					
w liczbach					
Gospodarstwa wyposażone w urządzenia					
regulujące stosunki wodne (dok.)					
w tym:					
435	ciśnieniowe przenośne.....	1009	-	60	47
436	grawitacyjne.....	816	-	52	39
437	inne.....	243	-	33	26
w					
438	Powierzchnia upraw nawadnianych przynajmniej				
	raz w ciągu roku.....	6323	-	102	62
w tym:					
439	ziemiopłodów w uprawie polowej.....	2807	-	19	13
440	drzew i krzewów owocowych.....	1291	-	6	8
441	warzyw i truskawek.....	1786	-	30	26
w liczbach					
442	Gospodarstwa posiadające budynki.....	168903	25505	20945	15249
443	obory	89426	6092	8056	7821
444	chlewnie	19530	333	585	711
445	kurniki	40507	3193	3279	2958
446	stodoły	99820	6673	9346	8929
447	wiaty	23588	1407	1598	1520
448	garaże	65498	6020	5464	4117
449	budynki wielofunkcyjne	68250	10730	8424	5704
450	pozostałe budynki gospodarcze	22206	4656	2911	1824
w					
Budynki i budowle:					
451	obory	93368	6174	8155	7936
452	chlewnie	20972	353	602	724
453	kurniki	41378	3279	3357	3006
454	stodoły	102537	6695	9522	8994
455	wiaty	26073	1516	1714	1628
456	garaże	76522	6610	6175	4632
457	budynki wielofunkcyjne	75908	11651	9102	6132
458	pozostałe budynki gospodarcze	27548	5688	3715	2248
w					
Stopień wykorzystania budynków na działalność					
rolniczą:					
459	obór	81,4	34,9	50,3	62,7

obszarowe użytków rolnych w ha							Lp.
3 - 5	5 - 10	10 - 15	15 - 20	20 - 30	30 - 50	50 i więcej	
ŁEM (cd.)							
w środki produkcji (cd.)							
bezwzględnych (dok.)							
72	265	262	123	90	48	42	435
113	319	175	67	31	14	6	436
32	81	36	13	14	3	5	437
hektarach							
137	909	1012	783	811	545	1963	438
42	249	346	290	343	179	1327	439
41	223	239	175	210	251	137	440
47	389	398	263	240	89	306	441
bezwzględnych							
27558	48513	18941	6757	3798	1208	429	442
16556	31244	12141	4283	2302	698	233	443
2168	7376	4461	1988	1280	449	179	444
6523	14375	6227	2261	1279	325	87	445
18517	34969	13244	4584	2516	776	266	446
3521	8258	3954	1626	1021	428	255	447
8893	21778	11047	4392	2639	859	289	448
10121	19057	8380	3219	1816	569	230	449
3201	5623	2324	858	481	189	139	450
sztukach							
16873	32370	13014	4801	2681	857	507	451
2268	7651	4728	2165	1467	602	412	452
6626	14601	6332	2317	1340	356	164	453
18722	35733	13888	4946	2752	874	411	454
3844	9050	4345	1856	1172	515	433	455
9968	25064	13143	5428	3475	1240	787	456
10940	21093	9684	3801	2226	759	520	457
3834	6834	2828	1007	585	289	520	458
procentach							
73,1	86,4	92,9	94,7	93,8	93,2	65,8	459

TABL. 3/10/. CHARAKTERYSTYKA GOSPODARSTW ROLNYCH (cd.)

Lp.	WYSZCZEGÓLNIENIE	Ogółem	Grupy		
			0 - 1	1 - 2	2 - 3
OGÓ					
Wypożyczenie gospodarstw					
w					
Stopień wykorzystania budynków na działalność					
rolniczą (dok.):					
460	chlewni	85,9	47,0	67,5	69,3
461	kurników	81,5	84,4	82,4	87,6
462	stodół	87,6	35,3	60,5	73,4
463	wiat	86,5	40,1	54,8	72,6
464	garaży	83,3	25,4	41,0	55,7
465	budynków wielofunkcyjnych	83,3	39,7	53,8	64,4
466	pozostałych budynków gospodarczych	75,6	60,5	68,1	67,2
w liczbach					
467	Gospodarstwa dysponujące powierzchnią				
	magazynową do przechowywania.....	73764	#	5623	5434
468	zbóż	71849	#	5422	5297
469	kiszzonek	2603	-	17	22
470	owoców i warzyw.....	6109	#	503	429
Nawozy i środki					
w liczbach					
471	Gospodarstwa stosujące nawozy mineralne.....	132343	#	17363	13374
472	azotowe (N)	121381	#	13467	11403
473	fosforowe (P ₂ O ₅).....	93155	#	8089	7555
474	potasowe (K ₂ O).....	88835	#	7506	6973
475	wieloskładnikowe	96256	#	11098	8635
476	Gospodarstwa stosujące nawozy wapniowe (CaO).....	49578	#	3584	3228
477	Gospodarstwa stosujące nawozy organiczne				
	pochodzenia zwierzęcego.....	101222	#	7538	7754
478	Gospodarstwa stosujące środki ochrony roślin.....	126475	3	15396	12227
479	owadobójcze	105592	#	10229	9054
480	grzybobójcze i zaprawy nasienne	71930	#	6124	5104
481	chwasobójcze i hormonalne	115825	-	12555	10337
482	gryzoniobójcze	36630	#	2484	2177

obszarowe użytków rolnych w ha							Lp.
3 - 5	5 - 10	10 - 15	15 - 20	20 - 30	30 - 50	50 i więcej	
ŁEM (cd.)							
w środki produkcji (dok.)							
procentach (dok.)							
81,8	77,9	93,1	94,6	93,8	97,4	79,2	460
58,5	84,9	92,9	87,6	88,7	92,6	81,8	461
83,4	93,2	97,3	98,2	98,0	96,7	93,0	462
80,8	91,0	95,0	94,1	95,9	88,0	82,7	463
70,9	87,9	93,6	94,6	95,8	94,6	92,8	464
76,9	90,1	94,5	96,1	96,7	90,7	81,1	465
73,0	78,8	86,5	93,7	88,3	79,3	73,9	466
bezwzględnych							
12606	28067	12849	4894	2926	985	378	467
12369	27400	12462	4733	2837	958	370	468
113	687	732	412	382	156	82	469
940	2271	1182	433	223	87	40	470
ochrony roślin							
bezwzględnych							
24780	46075	18629	6721	3774	1205	421	471
22427	43962	18184	6610	3731	1187	409	472
16168	35066	15590	5886	3360	1080	360	473
15260	33430	15160	5750	3325	1071	359	474
16690	33998	15203	5807	3370	1084	370	475
7363	18339	9424	3971	2506	857	305	476
17973	39640	17163	6242	3523	1077	311	477
23410	45013	18416	6657	3754	1188	411	478
18847	39436	16915	6221	3492	1063	333	479
10911	26371	13314	5421	3252	1063	368	480
20928	42270	17883	6557	3713	1173	409	481
5228	13858	7262	2965	1842	598	215	482

TABL. 3/10/. CHARAKTERYSTYKA GOSPODARSTW ROLNYCH (cd.)

Lp.	WYSZCZEGÓLNIENIE	Ogółem	Grupy		
			0 - 1	1 - 2	2 - 3
OGÓ					
Wydatki, zadłużenie					
w liczbach					
483	Gospodarstwa, które poniosły wydatki na zakup				
	środków trwałych.....	18903	#	966	885
484	zakup ziemi	3633	#	243	168
485	ciągników, innych środków transportu, maszyn i urządzeń	15295	-	585	617
486	w tym zakup środków transportu, maszyn i urządzeń z przeznaczeniem wyłącznie lub głównie do prowadzenia działalności pozarolniczej.....	1605	-	99	115
487	zakup ciągników	3025	-	138	156
488	zakup innych środków transportu, maszyn i urządzeń	13217	-	468	492
489	pozostałe zakupy inwestycyjne do prowadzenia działalności pozarolniczej.....	1448	-	180	148
490	Gospodarstwa, które poniosły wydatki				
	inwestycyjne (pozostałe).....	50665	-	5972	4488
	budowa, remont lub modernizacja budynków:				
491	mieszkalnych.....	31461	-	4435	3202
492	gospodarczych.....	15375	-	1049	910
493	zwiększenie stada podstawowego i zmianę kierunku produkcji zwierzecej.....	5635	-	214	234
494	nowe nasadzenia i zmianę kierunku produkcji roślinnej.....	4969	-	470	371
495	zalesienia	1136	-	152	105
496	rozbudowę infrastruktury technicznej gospodarstwa.....	10457	-	1006	823
497	Gospodarstwa, które poniosły wydatki na				
	produkcję bieżącą.....	136793	7	18799	14152
498	zakup nawozów, wapna i środków ochrony roślin.....	132110	3	17428	13356
499	zakup paliwa	97359	5	5412	6210
500	zakup usług rolniczych	103769	3	14614	11090
501	dzierżawę ziemi	9369	-	329	294
502	Gospodarstwa zadłużone.....	40777	#	1779	1900
503	Gospodarstwa spłacające kredyty i pożyczki.....	38487	#	1709	1890

obszarowe użytków rolnych w ha							Lp.
3 - 5	5 - 10	10 - 15	15 - 20	20 - 30	30 - 50	50 i więcej	
ŁEM (dok.)							
i spłata kredytów							
bezwzględnych							
2058	6072	4254	2130	1627	665	245	483
273	751	731	528	525	292	121	484
1634	5172	3601	1741	1266	493	186	485
201	512	342	142	126	42	26	486
383	929	609	308	278	145	79	487
1341	4490	3186	1544	1111	423	162	488
268	437	212	85	73	23	22	489
8575	17334	7962	3261	2080	746	247	490
5917	10589	4261	1651	972	334	100	491
1992	5218	3072	1428	1125	428	153	492
600	1659	1273	741	594	243	77	493
608	1615	1005	452	304	100	44	494
211	393	160	70	32	9	4	495
1604	3873	1806	674	441	156	74	496
25721	47066	18844	6757	3811	1211	425	497
24707	45964	18584	6686	3767	1201	414	498
15911	39755	18062	6629	3766	1193	416	499
20339	36537	13695	4605	2239	510	137	500
645	2321	2222	1482	1282	581	213	501
5065	15551	8967	3868	2445	872	328	502
4881	14501	8342	3655	2356	843	309	503

TABL. 3/10/. CHARAKTERYSTYKA GOSPODARSTW ROLNYCH (cd.)

Lp.	WYSZCZEGÓLNIENIE	Ogółem	Grupy		
			0 - 1	1 - 2	2 - 3
					w tym GOSPODAR w liczbach
504	OGÓŁEM.....	209466	44660	31754	19783
505	Gospodarstwa z użytkami rolnymi.....	208709	43903	31754	19783
	w tym własnymi:				
506	poniżej 25%.....	1094	32	167	110
507	25 - 50.....	3521	96	211	205
508	50 - 75.....	8223	137	275	261
509	75 - 100.....	7731	45	153	196
510	w 100%.....	184140	42541	30248	18508
511	wyłącznie dzierżawionymi.....	2375	663	451	286
	Gospodarstwa z użytkami rolnymi o wskaźniku jakości:				
512	poniżej 0,4.....	59223	8186	7724	5717
513	0,4 - 0,7.....	61484	8371	8479	6364
514	0,7 - 1,0.....	43798	7790	6378	4089
515	1,0 i więcej.....	44204	15475	5998	3234
	Gospodarstwa składające się z:				
516	1 działki	74763	37141	16031	6813
517	2 – 3	68337	6287	12966	9105
518	4 – 5	33130	377	2118	2826
519	6 – 9	22829	78	556	888
520	10 i więcej działek	9650	20	83	151
	Gospodarstwa, w których odległość siedziby od najdalej położonej działki wynosi:				
521	do 2 km	69470	4821	9883	7979
522	2 – 5	121266	39136	19843	10296
523	5 – 10	12131	352	1098	855
524	10 km i więcej	6599	351	930	653
525	Gospodarstwa,^{a/} których użytkownik jest.....	209441	44656	31752	19783
526	poniżej 25 lat.....	5465	671	716	456
527	mężczyzną.....	3931	393	427	317
528	kobietą.....	1534	278	289	139
529	25 - 34.....	30626	4445	4529	2906
530	mężczyzną.....	23010	2857	3071	2030
531	kobietą.....	7616	1588	1458	876
532	35 - 44.....	53782	8258	7836	4781
533	mężczyzną.....	40281	5187	5225	3305
534	kobietą.....	13501	3071	2611	1476

^{a/} Bez spółek cywilnych.

obszarowe użytków rolnych w ha							Lp.
3 - 5	5 - 10	10 - 15	15 - 20	20 - 30	30 - 50	50 i więcej	
STWA INDYWIDUALNE							
bezwzględnych							
31174	50550	19280	6835	3846	1216	368	504
31174	50550	19280	6835	3846	1216	368	505
160	286	116	55	77	43	48	506
418	831	631	474	399	211	45	507
764	2285	2011	1206	873	344	67	508
537	2615	2050	1012	789	271	63	509
28528	43784	14320	4058	1690	342	121	510
439	413	81	9	9	3	21	511
9424	16849	7032	2487	1366	363	75	512
9721	16404	7080	2809	1584	534	138	513
5811	10867	5164	1932	1266	385	116	514
4472	8534	3680	1495	895	317	104	515
6973	6118	1226	292	125	25	19	516
14004	18708	5298	1280	546	110	33	517
6443	13487	5155	1691	799	196	38	518
3073	9227	5174	2198	1209	347	79	519
681	3010	2427	1374	1167	538	199	520
14109	22364	7112	2009	924	229	40	521
14630	22954	8855	3155	1752	514	131	522
1489	3711	2349	1132	758	303	84	523
946	1521	964	539	412	170	113	524
31173	50548	19279	6834	3844	1216	356	525
898	1764	608	200	115	33	4	526
636	1348	506	169	101	30	4	527
262	416	102	31	14	3	-	528
4674	8419	3362	1297	699	238	57	529
3446	6658	2855	1162	650	227	54	530
1228	1761	507	135	49	11	3	531
7930	14612	6108	2314	1390	435	118	532
5797	11593	5292	2073	1292	410	107	533
2133	3019	816	241	98	25	11	534

TABL. 3/10/. CHARAKTERYSTYKA GOSPODARSTW ROLNYCH (cd.)

Lp.	WYSZCZEGÓLNIENIE	Ogółem	Grupy		
			0 - 1	1 - 2	2 - 3
					w tym GOSPODAR w liczbach
	Gospodarstwa,^{a/} których użytkownik jest (dok.)				
535	45 - 54.....	62096	11553	8902	5761
536	mężczyzną.....	44518	7055	5715	3809
537	kobietą.....	17578	4498	3187	1952
538	55 - 64.....	29118	7824	4820	2895
539	mężczyzną.....	19818	4562	3007	1845
540	kobietą.....	9300	3262	1813	1050
541	65 lat i więcej.....	28350	11902	4948	2984
542	mężczyzną.....	14430	5721	2403	1459
543	kobietą.....	13920	6181	2545	1525
544	nie ustalono.....	4	3	#	-
545	mężczyzną.....	#	#	#	-
546	kobietą.....	#	#	-	-
547	Gospodarstwa,^{a/} których kierującym jest.....	165924	25111	20692	14954
548	użytkownik	162823	24608	20240	14568
549	członek gospodarstwa domowego użytkownika.....	2901	462	412	357
550	w tym współmałżonek	1777	319	271	228
551	osoba spoza gospodarstwa domowego użytkownika.....	200	41	40	29
552	Gospodarstwa, których kierujący posiada				
	wykształcenie rolnicze.....	80427	5654	6760	5510
553	wyższe	1522	164	193	116
554	policealne	316	36	42	30
555	średnie zawodowe	9483	698	843	636
556	zasadnicze zawodowe	20774	675	1024	874
557	kurs rolniczy	48332	4081	4658	3854
558	Gospodarstwa, których kierujący nie posiada				
	wykształcenia rolniczego	85520	19461	13934	9444
559	Gospodarstwa prowadzone przez kierującego				
	przez okres.....	165947	25115	20694	14954
560	do 1 roku	11842	3809	2227	1180
561	2 - 5	23321	3829	4093	2493
562	6 - 10	30507	4221	4092	2853
563	11 - 15	26081	2604	2564	2250
564	16 - 20.....	23329	2621	2073	1716
565	21 lat i więcej	50867	8031	5645	4462
566	Gospodarstwa, w których prowadzona jest				
	rachunkowość.....	5244	192	196	123

^{a/} Bez spółek cywilnych.

obszarowe użytków rolnych w ha							Lp.
3 - 5	5 - 10	10 - 15	15 - 20	20 – 30	30 – 50	50 i więcej	
STWA INDYWIDUALNE (cd.)							
bezwzględnych (cd.)							
9233	15891	6583	2343	1278	419	133	535
6444	12161	5573	2079	1172	387	123	536
2789	3730	1010	264	106	32	10	537
4475	6100	2003	568	318	78	37	538
3035	4683	1759	524	295	76	32	539
1440	1417	244	44	23	#	5	540
3963	3762	615	112	44	13	7	541
2067	2208	421	95	38	11	7	542
1896	1554	194	17	6	#	-	543
-	-	-	-	-	-	-	544
-	-	-	-	-	-	-	545
-	-	-	-	-	-	-	546
26534	47609	18909	6766	3807	1201	341	547
25910	46799	18692	6705	3779	1187	335	548
589	776	208	59	26	11	#	549
353	418	128	39	13	7	#	550
35	34	9	#	#	3	5	551
11957	27448	13372	5256	3126	1045	299	552
197	352	188	104	89	66	53	553
46	88	30	19	19	4	#	554
1162	2730	1643	824	595	251	101	555
2321	7422	4767	1988	1237	404	62	556
8231	16856	6744	2321	1186	320	81	557
14578	20163	5538	1511	683	156	52	558
26535	47611	18910	6767	3809	1201	351	559
1609	2099	610	181	94	19	14	560
3840	5830	2058	669	361	110	38	561
5018	8835	3344	1195	678	208	63	562
4125	8537	3605	1346	773	232	45	563
3526	7615	3406	1351	713	245	63	564
8417	14695	5887	2025	1190	387	128	565
289	1247	1164	840	690	354	149	566

TABL. 3/10/. CHARAKTERYSTYKA GOSPODARSTW ROLNYCH (cd.)

Lp.	WYSZCZEGÓLNIENIE	Ogółem	Grupy		
			0 - 1	1 - 2	2 - 3
					w tym GOSPODAR w liczbach
567	Gospodarstwa prowadzące działalność gospodarczą.....	172166	27577	22493	15708
568	wyłącznie rolniczą.....	145868	22383	17555	12745
569	rolniczą i pozarolniczą.....	20079	2732	3139	2209
570	wyłącznie pozarolniczą.....	6219	2462	1799	754
	Gospodarstwa nieprowadzące działalności:				
571	gospodarczej.....	37300	17083	9261	4075
572	rolniczej.....	43519	19545	11060	4829
	Gospodarstwa według kierunku produkcji:				
573	produkujące wyłącznie na potrzeby własne.....	15650	8210	3378	1543
574	produkujące głównie na potrzeby własne.....	52579	15119	13120	7971
575	produkujące głównie na rynek.....	97718	1786	4196	5440
	o wartości produkcji rolniczej sprzedanej:				
576	3 - 5 tys. zł.....	17190	790	1947	2407
577	5 - 15.....	38744	737	1872	2373
578	15 - 25.....	17281	124	290	469
579	25 - 50.....	15057	62	17	143
580	50 - 100.....	6822	30	18	19
581	100 tys. zł i więcej	2628	44	52	29
	Gospodarstwa nieprowadzące działalności rolniczej z przyczyn:				
582	wyłącznie zdrowotnych i rodzinnych.....	10130	4346	2213	1113
583	wyłącznie ekonomicznych.....	15412	6598	4324	1808
584	wyłącznie innych.....	11261	5777	2832	1124
585	zdrowotnych i rodzinnych oraz ekonomicznych.....	3701	1555	901	437
586	zdrowotnych i rodzinnych oraz innych.....	347	151	91	29
587	ekonomicznych i innych.....	1765	764	471	206
588	zdrowotnych i rodzinnych, ekonomicznych i innych.....	903	354	228	112
589	Gospodarstwa prowadzące działalność pozarolniczą.....	26298	5194	4938	2963
590	wyłącznie w obrębie 1 sekcji działalności.....	24688	4802	4633	2765
591	w obrębie 2 sekcji działalności	1520	372	291	189
592	w obrębie 3 i więcej sekcji działalności.....	90	20	14	9
					Użytkowanie gruntów w liczbach
593	Gospodarstwa z powierzchnią.....	209466	44660	31754	19783
594	użytków rolnych	208709	43903	31754	19783

obszarowe użytków rolnych w ha							Lp.
3 - 5	5 - 10	10 - 15	15 - 20	20 - 30	30 - 50	50 i więcej	
STWA INDYWIDUALNE (cd.)							
bezwzględnych (dok.)							
27217	48020	18976	6786	3824	1205	360	567
23099	42443	17019	6059	3317	1019	229	568
3436	5168	1891	708	492	182	122	569
682	409	66	19	15	4	9	570
3957	2530	304	49	22	11	8	571
4639	2939	370	68	37	15	17	572
1508	879	93	17	13	5	4	573
9378	6290	576	86	28	9	#	574
15649	40442	18241	6664	3768	1187	345	575
5341	5902	706	74	19	3	#	576
7951	19630	5087	872	182	33	7	577
1408	8472	4744	1299	414	58	3	578
751	4832	5370	2533	1160	167	22	579
136	1357	1845	1464	1428	455	70	580
64	250	489	422	565	471	242	581
1242	1024	135	30	16	5	6	582
1654	890	107	18	7	#	4	583
884	530	78	14	11	5	6	584
488	290	27	-	#	#	-	585
52	20	-	3	-	#	-	586
186	120	14	#	#	-	#	587
133	65	9	#	-	-	-	588
4118	5577	1957	727	507	186	131	589
3883	5291	1864	689	478	167	116	590
223	271	87	36	25	15	11	591
12	15	6	#	4	4	4	592
i powierzchnia zasiewów							
bezwzględnych							
31174	50550	19280	6835	3846	1216	368	593
31174	50550	19280	6835	3846	1216	368	594

TABL. 3/10/. CHARAKTERYSTYKA GOSPODARSTW ROLNYCH (cd.)

Lp.	WYSZCZEGÓLNIENIE	Ogółem	Grupy		
			0 - 1	1 - 2	2 - 3
w tym GOSPODAR					
Użytkowanie gruntów					
w liczbach					
Gospodarstwa z powierzchnią (dok.)					
użytków rolnych (dok.)					
595	gruntów ornych	199784	38702	30005	19183
596	pod zasiewami	155631	20377	18667	13985
597	odłogów	57777	17142	11906	6481
598	ugorów	19516	4495	3369	2055
599	łąk trwałych	112549	8677	11395	9845
600	pastwisk trwałych	47867	1071	2202	2763
601	sadów.....	23376	4287	2842	1782
602	lasów i gruntów leśnych	73988	3816	7381	6686
603	pozostałych gruntów	187640	35072	25586	17157
w					
604	Powierzchnia gruntów.....	1266294	25420	55066	57719
605	użytków rolnych	1126969	18573	44823	48300
606	gruntów ornych	902584	14896	36323	38660
607	pod zasiewami	780965	6857	19900	24720
608	odłogów	95587	6509	13314	11183
609	ugorów	26032	1530	3110	2756
610	łąk trwałych	147544	2449	6155	6943
611	pastwisk trwałych	47405	280	857	1292
612	sadów.....	29437	948	1488	1405
613	lasów i gruntów leśnych	82130	2125	4978	5271
614	pozostałych gruntów	57195	4722	5264	4148
615	Średnia powierzchnia gruntów w 1 gospodarstwie.....	6,05	0,57	1,73	2,92
616	w tym użytków rolnych	5,38	0,42	1,41	2,44
w liczbach					
617	Gospodarstwa prowadzące uprawę zbóż.....	139294	9502	16044	12978
618	poniżej 1 ha.....	23117	9448	8436	2642
619	1 - 2.....	23993	54	7608	7008
620	2 - 5.....	50662	-	-	3328
621	5 - 10.....	31166	-	-	-
622	10 - 20.....	8741	-	-	-
623	20 ha i więcej.....	1615	-	-	-

obszarowe użytków rolnych w ha							Lp.
3 - 5	5 - 10	10 - 15	15 - 20	20 – 30	30 – 50	50 i więcej	
STWA INDYWIDUALNE (cd.)							
i powierzchnia zasiewów (cd.)							
bezwzględnych (dok.)							
30636	49994	19100	6777	3816	1204	367	595
25475	46547	18613	6675	3760	1184	348	596
8508	9671	2604	808	438	146	73	597
3106	4224	1424	484	243	82	34	598
19754	37677	15380	5529	3088	950	254	599
7502	19463	9016	3379	1839	511	121	600
3077	6392	2972	1153	618	197	56	601
13405	25604	10351	3759	2100	661	225	602
29161	49410	19106	6778	3811	1197	362	603
hektarach							
143404	406579	254884	126767	97690	47138	51627	604
122851	360256	231720	116672	90965	44422	48388	605
97322	283721	183704	93450	74929	37075	42503	606
72763	248161	172039	89350	72255	35457	39464	607
19455	27786	8833	2869	1981	1234	2423	608
5105	7774	2832	1231	693	384	616	609
18065	50371	30324	14436	10240	4486	4075	610
4438	16811	11297	5669	3977	1622	1163	611
3025	9354	6395	3117	1819	1239	646	612
12474	29850	14824	6386	3956	1461	805	613
8080	16474	8340	3709	2769	1255	2434	614
4,60	8,04	13,22	18,55	25,4	38,76	140,29	615
3,94	7,13	12,02	17,07	23,65	36,53	131,49	616
bezwzględnych							
24594	45859	18451	6613	3738	1172	343	617
1721	795	64	8	#	#	-	618
6466	2568	239	38	9	3	-	619
16407	27725	2831	298	61	8	4	620
-	14771	13083	2749	512	46	5	621
-	-	2234	3520	2616	361	10	622
-	-	-	-	539	752	324	623

TABL. 3/10/. CHARAKTERYSTYKA GOSPODARSTW ROLNYCH (cd.)

Lp.	WYSZCZEGÓLNIENIE	Ogółem	Grupy		
			0 - 1	1 - 2	2 - 3
w tym GOSPODAR					
Użytkowanie gruntów					
w					
624	Powierzchnia uprawy zbóż według skali uprawy.....	600154	3510	14726	19104
625	poniżej 1 ha.....	11682	3456	5055	1649
626	1 - 2.....	33424	54	9671	9920
627	2 - 5.....	166292	-	-	7534
628	5 - 10.....	211274	-	-	-
629	10 - 20.....	113325	-	-	-
630	20 ha i więcej.....	64157	-	-	-
w liczbach					
631	Gospodarstwa prowadzące uprawę strączkowych				
	jadalnych.....	1838	635	117	86
632	poniżej 1 ha.....	1492	634	108	80
633	1 - 2.....	206	#	9	6
634	2 - 5.....	107	-	-	-
635	5 - 10.....	23	-	-	-
636	10 - 20.....	7	-	-	-
637	20 ha i więcej.....	3	-	-	-
w					
638	Powierzchnia uprawy strączkowych jadalnych				
	według skali uprawy.....	1167	39	36	27
639	poniżej 1 ha.....	320	38	25	20
640	1 - 2.....	247	1	11	7
641	2 - 5.....	283	-	-	-
642	5 - 10.....	143	-	-	-
643	10 - 20.....	85	-	-	-
644	20 ha i więcej.....	89	-	-	-
w liczbach					
645	Gospodarstwa prowadzące uprawę ziemniaków.....	119264	11726	10561	9375
646	poniżej 1 ha.....	83893	11721	10284	8790
647	1 - 2.....	25241	5	277	529
648	2 - 5.....	8945	-	-	56
649	5 - 10.....	1037	-	-	-
650	10 - 20.....	131	-	-	-
651	20 ha i więcej.....	17	-	-	-

obszarowe użytków rolnych w ha							Lp.
3 - 5	5 - 10	10 - 15	15 - 20	20 - 30	30 - 50	50 i więcej	
STWA INDYWIDUALNE (cd.)							
i powierzchnia zasiewów (cd.)							
hektarach							
57589	193768	131137	67328	54827	27428	30738	624
1018	463	35	5	1	1	-	625
9613	3760	337	52	12	4	-	626
46958	99684	10752	1108	213	29	14	627
-	89861	95119	21816	4095	348	35	628
-	-	24894	44347	38250	5683	152	629
-	-	-	-	12256	21363	30538	630
bezwzględnych							
144	405	211	90	89	39	22	631
127	327	148	51	26	4	#	632
15	60	47	30	27	10	#	633
#	17	26	8	30	17	7	634
-	#	4	#	6	7	4	635
-	-	-	-	-	#	6	636
-	-	-	-	-	-	3	637
hektarach							
60	240	201	82	156	117	209	638
37	116	51	19	10	2	0	639
17	73	58	35	31	13	1	640
5	45	65	23	76	50	19	641
-	6	26	5	39	41	26	642
-	-	-	-	-	11	74	643
-	-	-	-	-	-	89	644
bezwzględnych							
19803	40462	16922	6037	3297	927	154	645
17364	26247	6741	1694	801	206	45	646
2192	11664	6915	2305	1077	254	23	647
247	2430	2931	1763	1146	333	39	648
-	121	325	234	224	106	27	649
-	-	10	41	48	25	7	650
-	-	-	-	#	3	13	651

TABL. 3/10/. CHARAKTERYSTYKA GOSPODARSTW ROLNYCH (cd.)

Lp.	WYSZCZEGÓLNIENIE	Ogółem	Grupy		
			0 - 1	1 - 2	2 - 3
w tym GOSPODAR					
Użytkowanie gruntów					
w					
652	Powierzchnia uprawy ziemniaków według skali				
	uprawy.....	94424	1844	3330	3835
653	poniżej 1 ha.....	32659	1839	2996	3107
654	1 - 2.....	29748	5	334	600
655	2 - 5.....	23242	-	-	127
656	5 - 10.....	6433	-	-	-
657	10 - 20.....	1550	-	-	-
658	20 ha i więcej.....	791	-	-	-
w liczbach					
659	Gospodarstwa prowadzące uprawę roślin				
	przemysłowych.....	6721	32	55	85
660	poniżej 1 ha.....	1134	32	30	45
661	1 - 2.....	3038	-	25	25
662	2 - 5.....	2095	-	-	15
663	5 - 10.....	341	-	-	-
664	10 - 20.....	66	-	-	-
665	20 ha i więcej.....	47	-	-	-
w					
666	Powierzchnia uprawy roślin przemysłowych				
	według skali uprawy.....	15684	5	44	89
667	poniżej 1 ha.....	581	5	11	21
668	1 - 2.....	3802	-	33	32
669	2 - 5.....	5572	-	-	35
670	5 - 10.....	2186	-	-	-
671	10 - 20.....	842	-	-	-
672	20 ha i więcej.....	2700	-	-	-
w liczbach					
673	Gospodarstwa prowadzące uprawę buraków				
	cukrowych.....	5893	6	23	51
674	poniżej 1 ha.....	989	6	16	33
675	1 - 2.....	2930	-	7	13
676	2 - 5.....	1807	-	-	5
677	5 - 10.....	143	-	-	-
678	10 - 20.....	11	-	-	-
679	20 ha i więcej.....	13	-	-	-

obszarowe użytków rolnych w ha							Lp.
3 - 5	5 - 10	10 - 15	15 - 20	20 - 30	30 - 50	50 i więcej	
STWA INDYWIDUALNE (cd.)							
i powierzchnia zasiewów (cd.)							
hektarach							
10365	33139	21251	10315	6828	2404	1112	652
7249	12702	3438	852	372	85	19	653
2522	13521	8299	2823	1317	301	27	654
594	6218	7414	4644	3157	976	112	655
-	699	1994	1523	1395	663	160	656
-	-	106	473	568	298	105	657
-	-	-	-	20	82	689	658
bezwzględnych							
369	1918	1940	1062	848	306	106	659
198	538	203	64	15	7	#	660
134	1136	1089	409	196	24	-	661
37	225	623	544	505	138	8	662
-	19	23	44	122	110	23	663
-	-	#	#	10	27	26	664
-	-	-	-	-	-	47	665
hektarach							
356	2323	3185	2276	2622	1551	3233	666
96	287	113	36	9	4	0	667
159	1373	1374	536	261	33	-	668
101	546	1529	1427	1463	445	26	669
-	117	145	267	779	727	151	670
-	-	23	11	111	342	355	671
-	-	-	-	-	-	2700	672
bezwzględnych							
282	1718	1780	986	760	243	44	673
175	499	180	60	15	4	#	674
100	1089	1090	411	199	20	#	675
7	127	506	508	507	140	7	676
-	3	4	7	39	76	14	677
-	-	-	-	-	3	8	678
-	-	-	-	-	-	13	679

TABL. 3/10/. CHARAKTERYSTYKA GOSPODARSTW ROLNYCH (cd.)

Lp.	WYSZCZEGÓLNIENIE	Ogółem	Grupy		
			0 - 1	1 - 2	2 - 3
w tym GOSPODAR					
Użytkowanie gruntów					
w					
680	Powierzchnia uprawy buraków cukrowych według				
	skali uprawy.....	10466	0	14	45
681	poniżej 1 ha.....	526	0	5	17
682	1 - 2.....	3661	-	9	17
683	2 - 5.....	4691	-	-	11
684	5 - 10.....	866	-	-	-
685	10 - 20.....	126	-	-	-
686	20 ha i więcej.....	597	-	-	-
w liczbach					
687	Gospodarstwa prowadzące uprawę rzepaku				
	i rzepiku.....	1078	17	27	31
688	poniżej 1 ha.....	127	17	11	11
689	1 - 2.....	265	-	16	10
690	2 - 5.....	454	-	-	10
691	5 - 10.....	151	-	-	-
692	10 - 20.....	46	-	-	-
693	20 ha i więcej.....	35	-	-	-
w					
694	Powierzchnia uprawy rzepaku i rzepiku według				
	skali uprawy.....	5177	2	26	41
695	poniżej 1 ha.....	53	2	5	4
696	1 - 2.....	340	-	21	12
697	2 - 5.....	1290	-	-	25
698	5 - 10.....	956	-	-	-
699	10 - 20.....	576	-	-	-
700	20 ha i więcej.....	1960	-	-	-
w liczbach					
701	Gospodarstwa prowadzące uprawę warzyw				
	gruntowych.....	41055	9681	3556	2412
702	poniżej 0,1 ha.....	17716	6621	1824	1274
703	0,1 - 0,5.....	12178	2899	1284	720
704	0,5 - 1.....	4333	156	270	226
705	1 - 2.....	3890	5	178	147
706	2 - 5.....	2391	-	-	45
707	5 ha i więcej.....	547	-	-	-

obszarowe użytków rolnych w ha							Lp.
3 - 5	5 - 10	10 - 15	15 - 20	20 - 30	30 - 50	50 i więcej	
STWA INDYWIDUALNE (cd.)							
i powierzchnia zasiewów (cd.)							
hektarach							
214	1874	2665	1895	1964	989	807	680
85	271	103	34	9	3	0	681
113	1307	1377	542	267	27	2	682
16	278	1161	1281	1463	455	26	683
-	17	25	38	224	472	89	684
-	-	-	-	-	32	94	685
-	-	-	-	-	-	597	686
bezwzględnych							
83	213	212	126	173	109	87	687
19	39	21	3	#	4	#	688
38	75	58	33	29	6	-	689
26	83	115	68	96	47	9	690
-	16	16	21	39	40	19	691
-	-	#	#	8	12	23	692
-	-	-	-	-	-	35	693
hektarach							
136	436	514	377	657	562	2426	694
10	18	10	1	1	2	0	695
51	97	73	41	38	8	-	696
75	222	304	199	284	151	31	697
-	99	104	125	246	256	126	698
-	-	23	11	88	145	309	699
-	-	-	-	-	-	1960	700
bezwzględnych							
4803	11296	5662	2131	1132	318	64	701
2191	3756	1319	450	216	58	7	702
1540	3528	1487	455	208	47	10	703
541	1652	955	358	147	23	5	704
383	1459	1012	422	233	45	6	705
148	832	700	332	225	96	13	706
-	69	189	114	103	49	23	707

TABL. 3/10/. CHARAKTERYSTYKA GOSPODARSTW ROLNYCH (cd.)

Lp.	WYSZCZEGÓLNIENIE	Ogółem	Grupy		
			0 - 1	1 - 2	2 - 3
w tym GOSPODAR Użytkowanie gruntów					
w					
708	Powierzchnia uprawy warzyw gruntowych według skali uprawy.....	22048	848	724	623
709	poniżej 0,1 ha.....	672	260	68	46
710	0,1 - 0,5.....	2388	483	253	136
711	0,5 - 1.....	2733	99	175	142
712	1 - 2.....	4915	5	228	192
713	2 - 5.....	6824	-	-	107
714	5 ha i więcej.....	4515	-	-	-
w liczbach					
715	Gospodarstwa prowadzące uprawę warzyw pod osłonami.....	3240	887	418	236
716	poniżej 0,05 ha.....	879	434	104	55
717	0,05 - 0,1.....	627	193	95	53
718	0,1 - 0,2.....	658	167	90	60
719	0,2 - 0,5.....	616	73	83	46
720	0,5 - 1,0.....	289	20	36	15
721	1 ha i więcej.....	171	-	10	7
w					
722	Powierzchnia uprawy warzyw pod osłonami według skali uprawy.....	749	73	76	45
723	poniżej 0,05 ha.....	20	10	2	1
724	0,05 - 0,1.....	39	12	6	3
725	0,1 - 0,2.....	79	20	11	7
726	0,2 - 0,5.....	172	19	24	13
727	0,5 - 1,0.....	174	12	22	10
728	1 ha i więcej.....	265	-	12	9
w liczbach					
729	Gospodarstwa prowadzące uprawę truskawek.....	13007	3101	1169	861
730	poniżej 1 ha.....	12587	3098	1142	836
731	1 - 2.....	336	3	27	22
732	2 - 5.....	72	-	-	3
733	5 - 10.....	10	-	-	-
734	10 ha i więcej.....	#	-	-	-

obszarowe użytków rolnych w ha							Lp.
3 - 5	5 - 10	10 - 15	15 - 20	20 - 30	30 - 50	50 i więcej	
STWA INDYWIDUALNE (cd.)							
i powierzchnia zasiewów (cd.)							
hektarach							
1628	6551	5486	2691	1962	821	713	708
81	138	51	17	8	2	0	709
315	735	317	94	43	10	2	710
346	1045	598	223	88	13	4	711
492	1837	1286	524	291	53	7	712
394	2379	2033	953	640	274	46	713
-	418	1202	881	892	468	655	714
bezwzględnych							
372	740	366	123	81	16	#	715
84	125	45	12	16	4	-	716
89	129	48	11	8	-	#	717
83	161	58	26	12	#	-	718
81	169	114	29	16	5	-	719
25	97	49	28	16	3	-	720
10	59	52	17	13	3	-	721
hektarach							
72	222	151	57	44	8	0	722
2	3	1	0	0	0	-	723
6	8	3	1	0	-	0	724
10	19	7	3	1	0	-	725
23	47	32	8	4	2	-	726
16	58	29	16	9	2	-	727
16	88	79	30	28	4	-	728
bezwzględnych							
1548	3721	1706	555	268	65	13	729
1502	3576	1631	507	241	46	8	730
43	111	60	35	19	13	3	731
3	28	14	13	5	5	#	732
-	6	#	-	#	#	-	733
-	-	-	-	#	-	#	734

TABL. 3/10/. CHARAKTERYSTYKA GOSPODARSTW ROLNYCH (cd.)

Lp.	WYSZCZEGÓLNIENIE	Ogółem	Grupy		
			0 - 1	1 - 2	2 - 3
w tym GOSPODAR					
Użytkowanie gruntów					
w					
735	Powierzchnia uprawy truskawek według skali				
	uprawy.....	2724	215	213	173
736	poniżej 1 ha.....	2080	212	180	140
737	1 - 2.....	379	3	33	27
738	2 - 5.....	186	-	-	6
739	5 - 10.....	54	-	-	-
740	10 ha i więcej.....	26	-	-	-
w liczbach					
741	Gospodarstwa prowadzące uprawę sadów.....	23376	4287	2842	1782
742	poniżej 1 ha.....	17207	4269	2220	1199
743	1 - 2.....	2301	18	622	283
744	2 - 5.....	2236	-	-	300
745	5 - 10.....	1148	-	-	-
746	10 - 20.....	423	-	-	-
747	20 ha i więcej.....	61	-	-	-
w					
748	Powierzchnia uprawy sadów według skali uprawy.....	29437	948	1488	1405
749	poniżej 1 ha.....	4445	930	671	333
750	1 - 2.....	2884	18	816	365
751	2 - 5.....	6839	-	-	707
752	5 - 10.....	7853	-	-	-
753	10 - 20.....	5495	-	-	-
754	20 ha i więcej.....	1921	-	-	-
Zwierzęta					
w liczbach					
755	Gospodarstwa utrzymujące bydło.....	82935	1525	3272	4737
756	1 - 2 sztuki	31944	1356	2930	3859
757	3 - 9.....	38735	165	338	871
758	10 - 29.....	11453	4	3	7
759	30 - 49.....	619	-	-	-
760	50 - 99.....	151	-	#	-
761	100 - 199.....	23	-	-	-
762	200 i więcej.....	10	-	-	-

obszarowe użytków rolnych w ha							Lp.
3 - 5	5 - 10	10 - 15	15 - 20	20 - 30	30 - 50	50 i więcej	
STWA INDYWIDUALNE (cd.)							
i powierzchnia zasiewów (dok.)							
hektarach							
316	956	481	190	120	42	17	735
258	730	376	117	56	9	2	736
49	121	67	39	22	14	4	737
9	73	33	34	15	13	2	738
-	32	5	-	12	5	-	739
-	-	-	-	16	-	10	740
bezwzględnych							
3077	6392	2972	1153	618	197	56	741
2103	4260	1905	734	393	102	22	742
336	579	268	111	65	11	8	743
638	810	290	103	58	31	6	744
-	743	285	72	32	11	5	745
-	-	224	133	45	16	5	746
-	-	-	-	25	26	10	747
hektarach							
3025	9354	6395	3117	1819	1239	646	748
549	1097	521	200	107	29	8	749
422	705	316	139	78	14	10	750
2054	2583	901	312	180	84	18	751
-	4968	2081	504	202	66	32	752
-	-	2577	1963	680	208	67	753
-	-	-	-	572	838	511	754
gospodarskie							
bezwzględnych							
13526	34432	15625	5702	3101	855	160	755
8780	11894	2285	534	217	65	24	756
4667	20481	8946	2305	787	150	25	757
78	2037	4326	2750	1811	399	38	758
-	15	60	103	246	167	28	759
-	5	5	9	37	70	24	760
#	-	3	#	3	4	11	761
-	-	-	-	-	-	10	762

TABL. 3/10/. CHARAKTERYSTYKA GOSPODARSTW ROLNYCH (cd.)

Lp.	WYSZCZEGÓLNIENIE	Ogółem	Grupy		
			0 - 1	1 - 2	2 - 3
w tym GOSPODAR					
Zwierzęta					
w					
763	Pogłowie bydła według skali chowu.....	446330	2391	5211	8720
764	1 - 2 sztuki	48064	1699	3881	5408
765	3 - 9.....	193863	636	1236	3220
766	10 - 29.....	166999	56	34	92
767	30 - 49.....	21866	-	-	-
768	50 - 99.....	9337	-	60	-
769	100 - 199.....	2939	-	-	-
770	200 i więcej.....	3262	-	-	-
w liczbach					
771	Gospodarstwa utrzymujące krowy.....	78243	1316	2803	4223
772	1 - 2 sztuki	45681	1262	2734	3996
773	3 - 9.....	28711	54	69	226
774	10 - 29.....	3727	-	-	#
775	30 - 49.....	100	-	-	-
776	50 - 99.....	14	-	-	-
777	100 - 199.....	8	-	-	-
778	200 i więcej.....	#	-	-	-
w					
779	Pogłowie krów według skali chowu.....	250261	1644	3498	5836
780	1 - 2 sztuki	65003	1445	3246	5052
781	3 - 9.....	130487	199	252	772
782	10 - 29.....	48772	-	-	12
783	30 - 49.....	3386	-	-	-
784	50 - 99.....	912	-	-	-
785	100 - 199.....	1067	-	-	-
786	200 i więcej.....	634	-	-	-
w liczbach					
787	Gospodarstwa utrzymujące trzodę chlewną.....	62987	777	2002	2789
788	1 - 2 sztuki	8786	399	868	918
789	3 - 9.....	19348	261	816	1273
790	10 - 49.....	29561	103	297	571
791	50 - 99.....	3469	11	10	19
792	100 - 199.....	1234	#	7	7
793	200 i więcej.....	589	#	4	#

obszarowe użytków rolnych w ha							Lp.
3 - 5	5 - 10	10 - 15	15 - 20	20 – 30	30 – 50	50 i więcej	
STWA INDYWIDUALNE (cd.)							
gospodarskie (cd.)							
sztukach							
32684	144092	116843	61307	47375	19333	8374	763
13237	18823	3704	851	336	89	36	764
18341	99335	51409	13870	4785	886	145	765
943	25107	59119	42504	31117	7323	704	766
-	493	2017	3466	8656	6185	1049	767
-	334	284	516	2138	4326	1679	768
163	-	310	100	343	524	1499	769
-	-	-	-	-	-	3262	770
bezwzględnych							
12539	32796	15092	5514	2997	819	144	771
10860	19869	4996	1266	522	140	36	772
1670	12669	9133	3219	1392	251	28	773
9	257	962	1028	1054	374	42	774
-	#	#	#	28	50	19	775
-	-	-	-	#	4	9	776
-	-	-	-	-	-	8	777
-	-	-	-	-	-	#	778
sztukach							
20900	84015	63826	32437	24460	9670	3975	779
14945	29694	7693	1921	765	198	44	780
5839	51397	44754	17488	8156	1470	160	781
116	2894	11347	12997	14529	6092	785	782
-	30	32	31	940	1677	676	783
-	-	-	-	70	233	609	784
-	-	-	-	-	-	1067	785
-	-	-	-	-	-	634	786
bezwzględnych							
8836	26490	13350	5021	2758	799	165	787
2005	3267	927	266	111	22	3	788
3994	9115	2791	723	308	62	5	789
2723	13065	8096	2977	1388	306	35	790
77	802	1111	723	537	157	22	791
31	188	311	245	278	133	32	792
6	53	114	87	136	119	68	793

obszarowe użytków rolnych w ha							Lp.
3 - 5	5 - 10	10 - 15	15 - 20	20 - 30	30 - 50	50 i więcej	
STWA INDYWIDUALNE (cd.)							
gospodarskie (cd.)							
sztukach							
80744	399023	353075	185198	170538	82796	51026	794
3324	5270	1485	442	167	31	5	795
20391	51108	16441	4226	1798	365	30	796
46079	252993	181804	71954	35974	8105	925	797
4675	50636	71214	47639	36280	10747	1568	798
3995	23676	39942	30615	35700	17238	4644	799
2280	15340	42189	30322	60619	46310	43854	800
bezwzględnych							
4486	18097	10454	4128	2257	636	126	801
3618	12531	5621	1770	680	135	10	802
826	5194	4344	2014	1192	296	38	803
40	368	483	334	366	181	56	804
#	4	4	8	12	20	13	805
#	-	-	#	6	4	5	806
-	-	#	-	#	-	4	807
sztukach							
9029	44716	34903	17558	15325	6854	5249	808
4969	18346	8646	2773	1075	218	16	809
3225	21079	18495	9152	5719	1500	201	810
622	5087	6944	4918	6094	3330	1322	811
60	204	248	515	693	1256	970	812
153	-	-	200	610	550	563	813
-	-	570	-	1134	-	2177	814
bezwzględnych							
139	400	228	102	49	28	8	815
73	198	105	27	11	6	#	816
35	76	39	16	6	#	-	817
20	41	19	14	5	#	-	818
6	45	21	19	10	8	#	819
4	29	28	15	4	5	#	820
#	10	15	9	12	5	4	821
-	#	#	#	#	#	-	822
sztukach							
1155	6186	5901	3724	2371	2012	756	823
153	443	258	54	19	13	4	824

TABL. 3/10/. CHARAKTERYSTYKA GOSPODARSTW ROLNYCH (cd.)

Lp.	WYSZCZEGÓLNIENIE	Ogółem	Grupy		
			0 - 1	1 - 2	2 - 3
w tym GOSPODAR					
Zwierzęta					
w					
Pogłowie owiec według skali chowu (dok.)					
825	5 - 9.....	1602	139	186	158
826	10 - 19.....	1637	61	163	119
827	20 - 49.....	3939	228	183	196
828	50 - 99.....	6131	168	-	65
829	100 - 199.....	6899	-	100	-
830	200 i więcej.....	2719	-	-	-
w liczbach					
831	Gospodarstwa utrzymujące kozy.....	4812	828	661	511
832	1 - 4 sztuki.....	4135	713	574	438
833	5 - 9.....	567	103	74	61
834	10 - 19.....	86	12	12	10
835	20 - 49.....	19	-	#	#
836	50 i więcej.....	5	-	-	#
w					
837	Pogłowie kóz według skali chowu.....	13933	2311	1827	1484
838	1 - 4 sztuki.....	8654	1537	1209	904
839	5 - 9.....	3448	626	451	360
840	10 - 19.....	1028	148	147	112
841	20 - 49.....	506	-	20	20
842	50 i więcej.....	297	-	-	88
w liczbach					
843	Gospodarstwa utrzymujące drób kurzy^{a/}	88722	6981	7458	6739
844	1 - 49 sztuk.....	78153	6681	6992	6308
845	50 - 149.....	9908	237	393	385
846	150 - 499.....	223	5	14	7
847	500 - 1999.....	64	6	8	7
848	2000 - 4999.....	29	5	#	4
849	5000 - 9999.....	49	12	5	7
850	10000 i więcej.....	296	35	44	21
w					
851	Pogłowie drobiu kurzego^{a/} według skali chowu.....	16445173	1471348	1795421	1361568
852	1 - 49 sztuk.....	1400573	98394	111260	102764
853	50 - 149.....	651712	14674	24325	23924

^{a/} Drób w wieku powyżej 2 tygodni.

obszarowe użytków rolnych w ha							Lp.
3 - 5	5 - 10	10 - 15	15 - 20	20 - 30	30 - 50	50 i więcej	
STWA INDYWIDUALNE (cd.)							
gospodarskie (cd.)							
sztukach (dok.)							
233	482	253	104	38	9	-	825
248	517	255	197	61	16	-	826
162	1303	676	570	335	216	70	827
208	2054	1768	1165	279	369	55	828
151	1073	1791	1105	1423	629	627	829
-	314	900	529	216	760	-	830
bezwzględnych							
803	1292	439	159	83	26	10	831
693	1110	384	130	64	22	7	832
94	146	45	22	17	4	#	833
12	25	8	4	#	-	#	834
4	9	#	#	-	-	#	835
-	#	#	#	-	-	-	836
sztukach							
2305	3837	1218	560	255	67	69	837
1488	2278	785	267	124	45	17	838
570	902	269	138	105	22	5	839
136	309	92	48	26	-	10	840
111	243	20	55	-	-	37	841
-	105	52	52	-	-	-	842
bezwzględnych							
14816	31262	13343	4709	2578	703	133	843
13588	27506	11002	3643	1885	478	70	844
1142	3614	2242	1010	640	200	45	845
23	65	47	28	23	9	#	846
8	12	8	5	5	3	#	847
4	4	5	#	#	#	-	848
3	11	5	#	4	-	#	849
48	50	34	20	19	12	13	850
sztukach							
3029721	3308731	1893228	1118103	1100351	463898	902804	851
233669	507209	219403	76331	39600	10493	1450	852
71780	232285	150163	71735	44685	14682	3459	853

TABL. 3/10/. CHARAKTERYSTYKA GOSPODARSTW ROLNYCH (cd.)

Lp.	WYSZCZEGÓLNIENIE	Ogółem	Grupy		
			0 - 1	1 - 2	2 - 3
w tym GOSPODAR					
Zwierzęta					
w					
Pogłowie drobiu kurzego^{a/} według skali chowu (dok.)					
854	150 - 499.....	46012	1180	3376	1630
855	500 - 1999.....	56040	4700	7900	5850
856	2000 - 4999.....	89360	15400	5160	11200
857	5000 - 9999.....	323120	70900	31400	45000
858	10000 i więcej.....	13878356	1266100	1612000	1171200
w liczbach					
859	Gospodarstwa utrzymujące kury nioski.....	79024	6039	6563	5978
860	1 - 49 sztuk.....	76982	5971	6446	5898
861	50 - 149.....	1799	44	95	59
862	150 - 499.....	100	3	7	5
863	500 - 1999.....	61	8	4	6
864	2000 - 4999.....	23	3	#	3
865	5000 - 9999.....	30	9	3	5
866	10000 i więcej.....	29	#	7	#
w					
867	Pogłowie kur niosek według skali chowu.....	3127388	187703	243262	217369
868	1 - 49 sztuk.....	1096758	68173	80466	75034
869	50 - 149.....	111870	2770	5966	3655
870	150 - 499.....	21835	760	2030	1130
871	500 - 1999.....	50450	6000	3300	4850
872	2000 - 4999.....	76100	11400	2000	9000
873	5000 - 9999.....	192000	48600	16500	29500
874	10000 i więcej.....	1578375	50000	133000	94200
w liczbach					
875	Gospodarstwa utrzymujące brojlery kurze.....	17301	1082	1216	1127
876	1 - 99 sztuk.....	16872	1038	1167	1100
877	100 - 149.....	119	#	4	4
878	150 - 499.....	17	#	#	#
879	500 - 1999.....	9	#	3	#
880	2000 - 4999.....	6	#	-	-
881	5000 - 9999.....	18	6	#	#
882	10000 i więcej.....	260	32	38	19

^{a/} Drób w wieku powyżej 2 tygodni.

obszarowe użytków rolnych w ha							Lp.
3 - 5	5 - 10	10 - 15	15 - 20	20 - 30	30 - 50	50 i więcej	
STWA INDYWIDUALNE (cd.)							
gospodarskie (cd.)							
sztukach (dok.)							
5362	13242	9727	5267	4266	1547	415	854
6400	10390	8900	3350	3800	2300	2450	855
10000	14800	16500	6500	6000	3800	-	856
16010	80010	40300	5500	28000	-	6000	857
2686500	2450795	1448235	949420	974000	431076	889030	858
bezwzględnych							
13256	27985	11970	4198	2285	634	116	859
13038	27282	11546	3983	2134	587	97	860
189	645	386	198	130	41	12	861
17	30	19	8	11	-	-	862
7	12	8	7	4	3	#	863
#	6	5	#	#	#	-	864
#	6	3	-	#	-	#	865
#	4	3	#	3	#	4	866
sztukach							
242571	624884	788215	100860	139828	47591	535105	867
175673	396975	183269	67094	37446	10821	1807	868
11598	39688	23566	12881	8178	2670	898	869
3900	6396	4080	1535	2004	-	-	870
5900	10350	7900	5350	2100	2300	2400	871
5500	22800	14600	4000	3000	3800	-	872
6000	44000	24300	-	17100	-	6000	873
34000	104675	530500	10000	70000	28000	524000	874
bezwzględnych							
2655	6189	2917	1181	687	195	52	875
2595	6098	2860	1145	656	171	42	876
10	37	25	15	11	10	#	877
3	3	#	#	#	#	-	878
-	#	-	#	-	-	-	879
#	#	#	-	#	-	-	880
#	#	3	-	#	-	-	881
44	46	26	18	16	12	9	882

TABL. 3/10/. CHARAKTERYSTYKA GOSPODARSTW ROLNYCH (cd.)

Lp.	WYSZCZEGÓLNIENIE	Ogółem	Grupy		
			0 - 1	1 - 2	2 - 3
w tym GOSPODAR					
Zwierzęta					
w					
883	Pogłowie brojlerów kurzych według skali chowu.....	12382452	1244353	1445458	1007672
884	1 - 99 sztuk.....	401210	18883	23928	23472
885	100 - 149.....	12335	200	430	400
886	150 - 499.....	3431	170	400	300
887	500 - 1999.....	8300	2500	1800	1000
888	2000 - 4999.....	18500	2000	-	-
889	5000 - 9999.....	128500	41500	14900	15500
890	10000 i więcej.....	11810176	1179100	1404000	967000
w liczbach					
891	Gospodarstwa utrzymujące konie.....	11478	363	634	954
892	1 sztukę.....	8860	290	523	824
893	2.....	1568	42	55	73
894	3 - 9.....	945	25	53	53
895	10 - 19.....	83	6	3	3
896	20 - 49.....	18	-	-	#
897	50 - 99.....	3	-	-	-
898	100 i więcej.....	#	-	-	-
w					
899	Pogłowie koni według skali chowu.....	17821	553	906	1247
900	1 sztuka.....	8860	290	523	824
901	2.....	3136	84	110	146
902	3 - 9.....	3911	95	231	207
903	10 - 19.....	1038	84	42	43
904	20 - 49.....	540	-	-	27
905	50 - 99.....	186	-	-	-
906	100 i więcej.....	150	-	-	-
Wyposażenie gospodarstw					
w liczbach					
907	Gospodarstwa posiadające ciągniki o mocy silnika.....	97667	1992	4493	5678
908	do 15 kW	5582	378	871	795
909	15 - 25	35022	725	1554	2010
910	25 - 40	41532	621	1384	1954
911	40 - 60	25717	254	620	838
912	60 - 100	4547	29	72	91
913	100 kW i więcej	1020	11	38	42

obszarowe użytków rolnych w ha							Lp.
3 - 5	5 - 10	10 - 15	15 - 20	20 - 30	30 - 50	50 i więcej	
STWA INDYWIDUALNE (cd.)							
gospodarskie (dok.)							
sztukach							
2591841	2520277	908725	951092	936830	409657	366547	883
58060	146067	73677	31847	18570	5259	1447	884
1050	3910	2588	1525	1110	1022	100	885
731	700	360	300	150	320	-	886
-	2000	-	1000	-	-	-	887
4500	4500	4500	-	3000	-	-	888
5000	17000	24600	-	10000	-	-	889
2522500	2346100	803000	916420	904000	403056	365000	890
bezwzględnych							
2643	4788	1351	409	219	79	38	891
2277	3757	860	203	89	29	8	892
233	704	282	102	57	17	3	893
123	304	191	95	64	24	13	894
8	17	16	9	7	7	7	895
#	6	#	-	#	#	5	896
#	-	-	-	-	#	#	897
-	-	-	-	-	-	#	898
sztukach							
3391	6807	2464	932	620	363	538	899
2277	3757	860	203	89	29	8	900
466	1408	564	204	114	34	6	901
479	1270	792	402	271	104	60	902
92	204	199	123	83	83	85	903
21	168	49	-	63	36	176	904
56	-	-	-	-	77	53	905
-	-	-	-	-	-	150	906
w środki produkcji							
bezwzględnych							
15537	39800	18192	6663	3775	1186	351	907
1354	1584	382	126	63	23	6	908
5619	14712	6337	2240	1343	395	87	909
5646	16240	8872	3745	2195	694	181	910
2799	8985	6305	2948	2023	727	218	911
252	883	928	750	832	483	227	912
107	275	151	81	98	100	117	913

TABL. 3/10/. CHARAKTERYSTYKA GOSPODARSTW ROLNYCH (cd.)

Lp.	WYSZCZEGÓLNIENIE	Ogółem	Grupy		
			0 - 1	1 - 2	2 - 3
w tym GOSPODAR					
Wypożyczenie gospodarstw					
w					
914	Ciągniki o mocy silnika.....	117695	2074	4561	5858
915	do 15 kW	5628	382	875	797
916	15 – 25	35564	735	1557	2015
917	25 – 40	43292	650	1393	1958
918	40 – 60	27083	255	624	886
919	60 – 100	4964	40	73	151
920	100 kW i więcej	1164	12	39	51
w liczbach					
921	Gospodarstwa posiadające samochody ciężarowe.....	15226	#	986	820
922	w tym o ładowności do 2 ton.....	9520	-	695	556
w					
923	Samochody ciężarowe.....	18082	1	1212	1016
924	w tym o ładowności do 2 ton.....	10246	-	773	615
w liczbach					
925	Gospodarstwa posiadające przyczepy.....	39334	-	1003	1144
926	w tym ciągnikowe.....	37305	-	791	983
w					
927	Przyczepy.....	52136	-	1130	1278
928	w tym ciągnikowe.....	47761	-	854	1043
w liczbach					
929	Gospodarstwa wyposażone w maszyny i urządzenia				
	rolnicze.....	84778	-	2427	3640
930	kombajny zbożowe	7743	-	41	51
931	kombajny ziemniaczane	13277	-	33	54
932	kombajny buraczane	1302	-	-	#
933	silosokombajny samobieżne	229	-	#	#
934	silosokombajny pozostałe	588	-	#	6
935	kosiarki ciągnikowe	45926	-	672	1150
936	ładowacze chwytakowe	17462	-	86	139
937	kopaczki do ziemniaków	37384	-	630	1046
938	sadzarki do ziemniaków	46371	-	564	1087
939	przyczepy zbierające	8182	-	27	55
940	prasy zbierające	10909	-	35	54
941	agregaty uprawowe	29210	-	662	957

obszarowe użytków rolnych w ha							Lp.
3 - 5	5 - 10	10 - 15	15 - 20	20 - 30	30 - 50	50 i więcej	
STWA INDYWIDUALNE (cd.)							
w środki produkcji (cd.)							
sztukach							
16056	43415	23914	10553	7247	2762	1255	914
1359	1600	390	131	64	24	6	915
5648	14890	6487	2310	1398	423	101	916
5747	16550	9310	4078	2527	818	261	917
2895	9164	6595	3165	2273	870	356	918
287	919	969	782	877	524	342	919
120	292	163	87	108	103	189	920
bezwzględnych							
1648	5077	3500	1596	1032	411	155	921
1111	3331	2104	888	546	214	75	922
sztukach							
2030	5808	3955	1917	1243	533	367	923
1203	3514	2187	940	579	246	189	924
bezwzględnych							
3437	13880	10437	4871	3152	1087	323	925
3118	13117	10104	4745	3065	1072	310	926
sztukach							
3915	15864	13501	7206	5591	2394	1257	927
3374	14591	12559	6738	5244	2240	1118	928
bezwzględnych							
12143	36812	17876	6610	3749	1177	344	929
182	1394	2083	1461	1539	730	262	930
292	3249	4424	2607	1872	612	134	931
7	156	323	292	341	146	35	932
#	14	35	32	66	41	36	933
14	107	138	110	118	77	16	934
4178	18299	12259	5093	3076	957	242	935
540	4730	5437	3018	2371	868	273	936
4170	16757	9318	3249	1680	446	88	937
4542	19485	12063	4794	2824	833	179	938
275	2360	2648	1388	988	352	89	939
248	2270	3362	2191	1852	693	204	940
3265	10916	6890	3146	2256	838	280	941

TABL. 3/10/. CHARAKTERYSTYKA GOSPODARSTW ROLNYCH (cd.)

Lp.	WYSZCZEGÓLNIENIE	Ogółem	Grupy		
			0 - 1	1 - 2	2 - 3
w tym GOSPODAR					
Wyposażenie gospodarstw					
w liczbach					
Gospodarstwa wyposażone w maszyny i urządzenia rolnicze (dok.)					
942	dojarki bańkowe	30914	-	152	286
943	dojarki rurociągowe	581	-	#	3
944	konwiowe schładzarki do mleka	24227	-	199	420
945	zbiornikowe schładzarki do mleka	8008	-	22	46
w					
Maszyny i urządzenia rolnicze:					
946	kombajny zbożowe	7917	-	43	51
947	kombajny ziemniaczane	13328	-	35	54
948	kombajny buraczane	1307	-	-	2
949	silosokombajny samobieżne	238	-	2	2
950	silosokombajny pozostałe	646	-	2	9
951	kosiarki ciągnikowe	46881	-	676	1163
952	ładowacze chwytakowe	17716	-	90	139
953	kopaczki do ziemniaków	37466	-	630	1046
954	sadzarki do ziemniaków	46938	-	566	1089
955	przyczepy zbierające	8264	-	27	56
956	prasy zbierające	11032	-	35	55
957	agregaty uprawowe.....	37195	-	976	1403
958	dojarki bańkowe	31460	-	154	289
959	dojarki rurociągowe	605	-	2	3
960	konwiowe schładzarki do mleka	24980	-	208	422
961	zbiornikowe schładzarki do mleka	8066	-	22	47
w liczbach					
962	Gospodarstwa wyposażone w urządzenia regulujące stosunki wodne.....	104727	4	14172	10506
w tym:					
963	urządzenia nawadniające.....	2380	-	196	137
964	ciśnieniowe stacjonarne.....	414	-	58	31
965	ciśnieniowe przenośne.....	989	-	60	47
966	grawitacyjne.....	814	-	52	39
967	inne.....	242	-	33	26
w					
968	Powierzchnia upraw nawadnianych przynajmniej raz w ciągu roku.....	5624	-	102	62
w tym:					
969	ziemiopłodów w uprawie polowej.....	2322	-	19	13

obszarowe użytków rolnych w ha							Lp.
3 - 5	5 - 10	10 - 15	15 - 20	20 - 30	30 - 50	50 i więcej	
STWA INDYWIDUALNE (cd.)							
w środki produkcji (cd.)							
bezwzględnych (dok.)							
1655	11892	9551	4121	2474	672	111	942
25	165	107	72	92	79	36	943
2023	10989	6797	2371	1142	250	36	944
211	1780	2478	1622	1319	445	85	945
sztukach							
186	1417	2105	1473	1567	766	309	946
292	3251	4434	2613	1879	626	144	947
7	157	323	292	342	147	37	948
1	14	35	32	66	41	45	949
17	125	142	122	125	84	20	950
4224	18523	12500	5255	3212	1032	296	951
543	4742	5474	3043	2429	916	340	952
4179	16791	9336	3256	1687	450	91	953
4551	19622	12215	4905	2928	867	195	954
277	2367	2659	1403	1001	365	109	955
258	2302	3375	2202	1868	708	229	956
4667	14286	8329	3637	2559	945	393	957
1665	12007	9707	4224	2571	715	128	958
25	165	110	73	93	86	48	959
2053	11281	7024	2462	1222	271	37	960
214	1782	2488	1633	1332	456	92	961
bezwzględnych							
18738	35821	15262	5607	3253	1051	313	962
253	750	522	243	166	78	35	963
43	103	62	48	38	20	11	964
72	265	262	123	90	45	25	965
113	319	175	67	31	14	4	966
32	81	36	13	14	3	4	967
hektarach							
137	909	1012	783	811	535	1274	968
42	249	346	290	343	172	849	969

TABL. 3/10/. CHARAKTERYSTYKA GOSPODARSTW ROLNYCH (cd.)

Lp.	WYSZCZEGÓLNIENIE	Ogółem	Grupy		
			0 - 1	1 - 2	2 - 3
w tym GOSPODAR					
Wyposażenie gospodarstw					
w					
Powierzchnia upraw nawadnianych przynajmniej raz w ciągu roku (dok.)					
970	drzew i krzewów owocowych.....	1202	-	6	8
971	warzyw i truskawek.....	1672	-	30	26
w liczbach					
972	Gospodarstwa posiadające budynki.....	168738	25502	20939	15239
973	obory	89365	6092	8056	7821
974	chlewnie	19471	333	585	709
975	kurniki	40486	3191	3277	2958
976	stodoły	99742	6673	9346	8927
977	wiaty	23485	1406	1595	1520
978	garaże	65387	6020	5460	4111
979	budynki wielofunkcyjne	68158	10729	8422	5700
980	pozostałe budynki gospodarcze	22115	4655	2908	1819
w					
Budynki i budowle:					
981	obory	93176	6174	8155	7936
982	chlewnie	20799	353	602	722
983	kurniki	41311	3276	3355	3006
984	stodoły	102364	6695	9522	8990
985	wiaty	25855	1515	1711	1628
986	garaże	76117	6610	6170	4613
987	budynki wielofunkcyjne	75625	11650	9100	6125
988	pozostałe budynki gospodarcze	27021	5682	3712	2223
w					
Stopień wykorzystania budynków na działalność rolniczą:					
989	obór	81,8	34,9	50,3	62,7
990	chlewni	86,7	47,0	67,5	71,0
991	kurników	82,2	84,3	82,4	87,6
992	stodół	87,6	35,3	60,5	73,4
993	wiat	87,1	39,8	54,8	72,6
994	garaży	83,5	25,4	41,1	55,5
995	budynków wielofunkcyjnych	83,5	39,7	53,8	64,4
996	pozostałych budynków gospodarczych	74,3	60,4	68,2	65,0

obszarowe użytków rolnych w ha							Lp.
3 - 5	5 - 10	10 - 15	15 - 20	20 - 30	30 - 50	50 i więcej	
STWA INDYWIDUALNE (cd.)							
w środki produkcji (cd.)							
hektarach (dok.)							
41	223	239	175	210	251	48	970
47	389	398	263	240	87	194	971
bezwzględnych							
27548	48497	18933	6748	3792	1189	351	972
16554	31241	12139	4279	2300	692	191	973
2164	7373	4460	1987	1277	439	144	974
6522	14375	6225	2260	1279	324	75	975
18513	34962	13243	4580	2514	766	218	976
3518	8255	3949	1621	1017	415	189	977
8889	21769	11042	4387	2635	847	227	978
10116	19053	8376	3214	1813	555	180	979
3195	5618	2320	854	480	175	91	980
sztukach							
16871	32367	13012	4797	2678	851	335	981
2261	7648	4727	2162	1463	582	279	982
6625	14601	6325	2315	1340	354	114	983
18717	35722	13887	4942	2750	862	277	984
3838	9047	4334	1847	1163	494	278	985
9961	25039	13121	5395	3470	1187	551	986
10928	21086	9675	3790	2217	702	352	987
3818	6825	2808	989	581	228	155	988
procentach							
73,1	86,4	92,9	95,0	94,2	93,9	66,9	989
81,7	77,9	93,2	95,2	94,2	98,7	80,1	990
58,5	84,9	93,6	88,1	88,7	93,6	95,7	991
83,4	93,2	97,3	98,3	98,1	98,3	91,5	992
80,7	91,0	95,3	94,8	97,0	88,3	87,8	993
70,9	87,9	93,7	94,8	96,1	96,5	96,0	994
76,8	90,1	94,7	96,7	96,8	96,8	79,0	995
74,0	78,9	87,5	88,6	88,4	80,7	66,5	996

TABL. 3/10/. CHARAKTERYSTYKA GOSPODARSTW ROLNYCH (cd.)

Lp.	WYSZCZEGÓLNIENIE	Ogółem	Grupy		
			0 - 1	1 - 2	2 - 3
w tym GOSPODAR					
Wyposażenie gospodarstw					
w liczbach					
997	Gospodarstwa dysponujące powierzchnią magazynową do przechowywania.....	73656	#	5621	5431
998	zbóż	71747	#	5420	5295
999	kiszonek	2575	-	17	22
1000	owoców i warzyw.....	6096	-	503	428
Nawozy i środki					
w liczbach					
1001	Gospodarstwa stosujące nawozy mineralne.....	132190	-	17353	13367
1002	azotowe (N)	121247	-	13458	11398
1003	fosforowe (P ₂ O ₅).....	93067	-	8087	7552
1004	potasowe (K ₂ O).....	88747	-	7504	6973
1005	wieloskładnikowe	96142	-	11095	8631
1006	Gospodarstwa stosujące nawozy mineralne wapniowe (CaO).....	49508	-	3584	3227
1007	Gospodarstwa stosujące nawozy organiczne pochodzenia zwierzęcego.....	101152	-	7538	7750
1008	Gospodarstwa stosujące środki ochrony roślin.....	126341	#	15393	12221
1009	owadobójcze	105522	-	10229	9050
1010	grzybobójcze i zaprawy nasienne	71828	-	6121	5100
1011	chwastobójcze i hormonalne	115703	-	12554	10334
1012	gryzoniobójcze	36579	#	2483	2177
Wydatki, zadłużenie					
w liczbach					
1013	Gospodarstwa, które poniosły wydatki na zakup środków trwałych.....	18857	#	965	883
1014	zakup ziemi	3624	#	243	168
1015	ciągników, innych środków transportu, maszyn i urządzeń	15256	-	585	615
1016	w tym zakup środków transportu, maszyn i urządzeń z przeznaczeniem wyłącznie lub głównie do prowadzenia działalności pozarolniczej.....	1593	-	99	114
1017	zakup ciągników	3013	-	138	156
1018	zakup innych środków transportu, maszyn i urządzeń	13182	-	468	490
1019	pozostałe zakupy inwestycyjne do prowadzenia działalności pozarolniczej.....	1439	-	179	148

obszarowe użytków rolnych w ha							Lp.
3 - 5	5 - 10	10 - 15	15 - 20	20 - 30	30 - 50	50 i więcej	
STWA INDYWIDUALNE (cd.)							
w środki produkcji (dok.)							
bezwzględnych							
12602	28063	12848	4888	2922	971	309	997
12365	27396	12461	4728	2833	945	303	998
112	687	732	411	382	153	59	999
940	2270	1182	431	223	85	34	1000
ochrony roślin							
bezwzględnych							
24766	46058	18625	6715	3769	1190	347	1001
22415	43949	18180	6605	3728	1174	340	1002
16160	35060	15588	5882	3358	1072	308	1003
15253	33423	15158	5747	3323	1062	304	1004
16682	33987	15200	5803	3365	1074	305	1005
7360	18335	9424	3969	2505	853	251	1006
17968	39633	17163	6241	3522	1073	264	1007
23398	45001	18413	6651	3749	1174	340	1008
18844	39431	16915	6218	3489	1059	287	1009
10904	26363	13312	5417	3250	1053	308	1010
20918	42259	17880	6551	3708	1160	339	1011
5226	13855	7261	2964	1841	595	176	1012
i spłata kredytów							
bezwzględnych							
2057	6072	4252	2129	1626	661	211	1013
273	751	731	528	525	292	112	1014
1633	5172	3599	1740	1266	490	156	1015
201	512	341	142	126	40	18	1016
383	929	609	308	278	144	68	1017
1340	4490	3184	1543	1111	421	135	1018
268	437	211	85	72	22	17	1019

TABL. 3/10/. CHARAKTERYSTYKA GOSPODARSTW ROLNYCH (cd.)

Lp.	WYSZCZEGÓLNIENIE	Ogółem	Grupy		
			0 - 1	1 - 2	2 - 3
					w tym GOSPODAR Wydatki, zadłużenie w liczbach
1020	Gospodarstwa, które poniosły wydatki inwestycyjne (pozostałe)^{a/}	50614	-	5971	4486
	budowa, remont lub modernizacja budynków:				
1021	mieszkalnych.....	31456	-	4435	3202
1022	gospodarczych.....	15341	-	1048	910
1023	zwiększenie stada podstawowego i zmianę kierunku produkcji zwierzecej.....	5616	-	214	234
1024	nowe nasadzenia i zmianę kierunku produkcji roślinnej.....	4962	-	470	370
1025	zalesienia	1133	-	152	104
1026	rozbudowę infrastruktury technicznej gospodarstwa.....	10445	-	1006	823
1027	Gospodarstwa, które poniosły wydatki na produkcję bieżącą.....	136623	4	18788	14142
1028	zakup nawozów, wapna i środków ochrony roślin.....	131957	#	17418	13348
1029	zakup paliwa	97222	3	5410	6204
1030	zakup usług rolniczych	103700	#	14608	11088
1031	dzierżawę ziemi	9326	-	326	294
1032	Gospodarstwa zadłużone.....	40706	#	1778	1898
1033	Gospodarstwa splacające kredyty i pożyczki.....	38437	#	1708	1889
					Dochody gospodarstw w liczbach
1034	Gospodarstwa domowe z użytkownikiem, w których wystąpiły dochody z tytułu.....	209441	44656	31752	19783
1035	prowadzenia działalności rolniczej	168634	25999	21507	15297
1036	prowadzenia działalności pozarolniczej	26992	5391	5128	3042
1037	pracy najemnej.....	89986	20486	16600	9853
1038	emerytury lub renty	109163	25326	14886	10063
1039	innych źródeł niezarobkowych poza emeryturą i rentą.....	21203	6641	4389	2365
1040	Gospodarstwa domowe o dochodach przekraczających 50% dochodów z.....	209441	44656	31752	19783
1041	działalności rolniczej.....	57277	1299	1797	1878
1042	działalności rolniczej i pracy najemnej.....	2877	22	69	100
1043	pracy najemnej.....	54621	15449	12499	6802
1044	pracy najemnej i działalności rolniczej.....	6355	516	741	749
1045	emerytury i renty.....	53197	18898	9696	6115

^{a/} Poza wydatkami na zakup środków trwałych.

obszarowe użytków rolnych w ha							Lp.
3 - 5	5 - 10	10 - 15	15 - 20	20 - 30	30 - 50	50 i więcej	
STWA INDYWIDUALNE (cd.)							
i spłata kredytów (dok.)							
bezwzględnych (dok.)							
8572	17331	7961	3258	2080	740	215	1020
5916	10589	4261	1651	972	333	97	1021
1990	5215	3071	1426	1125	426	130	1022
599	1659	1273	741	594	240	62	1023
607	1615	1005	452	304	100	39	1024
211	393	160	69	32	9	3	1025
1603	3872	1805	673	441	155	67	1026
25705	47047	18839	6749	3806	1194	349	1027
24693	45947	18580	6680	3762	1186	342	1028
15903	39743	18058	6622	3762	1176	341	1029
20330	36529	13694	4601	2237	507	105	1030
645	2318	2222	1481	1282	577	181	1031
5063	15550	8965	3866	2443	862	279	1032
4880	14501	8341	3654	2355	838	270	1033
domowych z użytkownikiem							
bezwzględnych							
31173	50548	19279	6834	3844	1216	356	1034
26894	47861	18943	6774	3816	1201	342	1035
4204	5689	1982	731	512	188	125	1036
14614	19995	5786	1649	737	205	61	1037
16565	26980	9691	3252	1776	505	119	1038
3056	3404	906	262	128	39	13	1039
31173	50548	19279	6834	3844	1216	356	1040
5888	22171	13781	5687	3394	1100	282	1041
403	1467	602	149	54	9	#	1042
9113	8884	1500	265	72	24	13	1043
1498	2343	400	80	25	#	#	1044
8513	8484	1248	184	46	10	3	1045

TABL. 3/10/. CHARAKTERYSTYKA GOSPODARSTW ROLNYCH (cd.)

Lp.	WYSZCZEGÓLNIENIE	Ogółem	Grupy		
			0 - 1	1 - 2	2 - 3
					w tym GOSPODAR
					Dochody gospodarstw
					w liczbach
	Gospodarstwa domowe o dochodach przekraczających 50% dochodów z (dok.)				
1046	działalności pozarolniczej.....	12619	2939	3085	1726
1047	niezarobkowych źródeł utrzymania poza emeryturą i rentą.....	8440	3382	2123	1005
1048	pozostałe gospodarstwa.....	14055	2151	1742	1408
					Pracu
					w liczbach
1049	Członkowie gospodarstw domowych z użytkownikiem gospodarstwa rolnego pracujący w gospodarstwie rolnym.....	328605	37491	34387	26765
1050	mężczyźni.....	183147	19782	19022	14889
1051	kobiety.....	145458	17709	15365	11876
	osoby w wieku:				
1052	do 34 lat.....	98407	6108	8307	7157
1053	35 - 44.....	76499	6821	8056	6044
1054	45 - 54.....	82087	9160	8915	6913
1055	55 - 64.....	39192	6762	4932	3540
1056	65 lat i więcej.....	32420	8640	4177	3111
1057	Użytkownicy gospodarstw rolnych razem.....	165493	24971	20600	14897
1058	mężczyźni.....	121374	15189	13502	10028
1059	kobiety.....	44119	9782	7098	4869
	osoby w wieku:				
1060	do 34 lat.....	30205	2731	3558	2674
1061	35 - 44.....	44143	4431	5064	3641
1062	45 - 54.....	49902	6269	5796	4355
1063	55 - 64.....	22503	4717	3200	2160
1064	65 lat i więcej.....	18740	6823	2982	2067
1065	Małżonkowie użytkowników razem.....	88270	8928	8992	6991
1066	mężczyźni.....	17692	2494	2648	1920
1067	kobiety.....	70578	6434	6344	5071
	osoby w wieku:				
1068	do 34 lat.....	19159	1146	1625	1346
1069	35 - 44.....	27898	1979	2533	1977
1070	45 - 54.....	27461	2529	2770	2206
1071	55 - 64.....	9334	1825	1386	964
1072	65 lat i więcej.....	4418	1449	678	498
1073	Pozostali członkowie rodziny razem.....	74842	3592	4795	4877
1074	mężczyźni.....	44081	2099	2872	2941
1075	kobiety.....	30761	1493	1923	1936

obszarowe użytków rolnych w ha							Lp.
3 - 5	5 - 10	10 - 15	15 - 20	20 - 30	30 - 50	50 i więcej	
STWA INDYWIDUALNE (cd.)							
domowych z użytkownikiem (dok.)							
bezwzględnych (dok.)							
2111	1958	467	139	110	47	37	1046
1070	748	87	14	3	4	4	1047
2577	4493	1194	316	140	20	14	1048
jący							
bezwzględnych							
51547	102428	45170	16948	9837	3159	873	1049
28980	57863	25298	9462	5554	1774	523	1050
22567	44565	19872	7486	4283	1385	350	1051
14869	33840	16241	6482	3816	1257	330	1052
11769	24472	11192	4395	2668	848	234	1053
12977	25583	11323	4040	2243	723	210	1054
6719	10949	4044	1256	723	199	68	1055
5213	7584	2370	775	387	132	31	1056
26461	47556	18899	6764	3805	1200	340	1057
18670	36827	16143	6051	3521	1127	316	1058
7791	10729	2756	713	284	73	24	1059
4914	9784	3919	1485	812	271	57	1060
6881	13905	5999	2300	1376	432	114	1061
7853	15046	6472	2312	1263	408	128	1062
3823	5656	1963	560	313	77	34	1063
2990	3165	546	107	41	12	7	1064
13475	27562	13064	5071	2985	967	235	1065
3365	5176	1453	403	178	42	13	1066
10110	22386	11611	4668	2807	925	222	1067
2714	6470	3301	1396	842	279	40	1068
3930	9032	4748	1969	1215	401	114	1069
4313	8872	4146	1479	825	256	65	1070
1752	2357	712	205	93	26	14	1071
766	831	157	22	10	5	2	1072
11611	27310	13207	5113	3047	992	298	1073
6945	15860	7702	3008	1855	605	194	1074
4666	11450	5505	2105	1192	387	104	1075

TABL. 3/10/. CHARAKTERYSTYKA GOSPODARSTW ROLNYCH (dok.)

Lp.	WYSZCZEGÓLNIENIE	Ogółem	Grupy		
			0 - 1	1 - 2	2 - 3
w tym GOSPODAR					
Pracu					
w liczbach					
Członkowie gospodarstw domowych z użytkownikiem gospodarstwa rolnego pracujący w gospodarstwie rolnym (dok.)					
Pozostali członkowie rodziny razem (dok.)					
osoby w wieku:					
1076	do 34 lat.....	49043	2231	3124	3137
1077	35 - 44.....	4458	411	459	426
1078	45 - 54.....	4724	362	349	352
1079	55 - 64.....	7355	220	346	416
1080	65 lat i więcej.....	9262	368	517	546
1081	Pracujący wyłącznie w swoim gospodarstwie rolnym....	241098	24621	20565	17110
1082	mężczyźni	126897	11936	10329	8705
1083	kobiety	114201	12685	10236	8405
1084	Pracujący głównie w swoim gospodarstwie rolnym i dodatkowo poza gospodarstwem.....	7767	164	376	382
1085	mężczyźni	5810	104	272	265
1086	kobiety	1957	60	104	117
1087	Pracujący głównie poza swoim gospodarstwem rolnym i dodatkowo w gospodarstwie.....	79740	12706	13446	9273
1088	mężczyźni	50440	7742	8421	5919
1089	kobiety	29300	4964	5025	3354
w					
1090	Pracujący w swoim gospodarstwie rolnym.....	186538	7139	10705	11449
1091	użytkownicy gospodarstw rolnych.....	101740	4813	6771	6931
1092	małżonkowie użytkowników.....	53727	1768	2803	2979
1093	pozostali członkowie rodziny.....	31072	558	1131	1539
w liczbach					
1094	Pracujący przeciętnie w roku w swoim gospodarstwie rolnym.....	328605	37491	34387	26765
w tym:					
1095	do 2 godzin	114770	29476	21261	12491
1096	3 - 5	64819	5193	7562	7096
1097	6 - 8	52131	1239	3095	3980
1098	9 - 10	40964	358	1154	1717
1099	11 - 12	26733	186	457	707
1100	13 godzin i więcej	25386	172	287	405
1101	Pracownicy najemni (spoza gospodarstwa domowego) zatrudnieni w gospodarstwie rolnym na stałe.....	3004	174	281	223

obszarowe użytków rolnych w ha							Lp.
3 - 5	5 - 10	10 - 15	15 - 20	20 - 30	30 - 50	50 i więcej	
STWA INDYWIDUALNE (dok.)							
jący (dok.)							
bezwzględnych (dok.)							
7241	17586	9021	3601	2162	707	233	1076
958	1535	445	126	77	15	6	1077
811	1665	705	249	155	59	17	1078
1144	2936	1369	491	317	96	20	1079
1457	3588	1667	646	336	115	22	1080
35320	78593	37976	14717	8710	2794	692	1081
18239	42092	20707	8099	4847	1540	403	1082
17081	36501	17269	6618	3863	1254	289	1083
979	2964	1615	675	384	149	79	1084
726	2231	1220	514	299	119	60	1085
253	733	395	161	85	30	19	1086
15248	20871	5579	1556	743	216	102	1087
10015	13540	3371	849	408	115	60	1088
5233	7331	2208	707	335	101	42	1089
AWU							
28168	70202	34413	13338	7884	2566	674	1090
16384	38159	17195	6411	3628	1147	301	1091
7446	19868	10809	4383	2624	856	192	1092
4338	12176	6408	2544	1632	564	182	1093
bezwzględnych							
51547	102428	45170	16948	9837	3159	873	1094
17257	22276	7476	2577	1382	419	155	1095
13547	20748	6795	2209	1204	364	101	1096
10328	21190	7890	2533	1327	422	127	1097
5603	17540	8779	3301	1865	539	108	1098
2571	10793	6829	2836	1671	537	146	1099
1657	8980	7081	3405	2316	856	227	1100
394	518	308	174	179	199	554	1101

TABL. 4/11/. GOSPODARSTWA ROLNE WEDŁUG GRUP OBSZAROWYCH UŻYTKÓW ROLNYCH, PODREGIONÓW I POWIATÓW

POWIATY	Ogółem	Grupy obszarowe użytków rolnych w ha									
		0 - 1	1 - 2	2 - 5	5 - 10	10 - 15	15 - 20	20 - 30	30 - 50	50 i więcej	
l - liczba gospodarstw											
p - powierzchnia użytków rolnych w ha											
OGÓLEM											
OGÓLEM.....	l	209679	44667	31769	50992	50572	19290	6845	3853	1236	455
	p	1146699	18575	44845	171260	360405	231848	116846	91146	45201	66573
Podregion łódzki.....	l	93441	19401	12313	20807	23402	10114	3954	2425	775	250
	p	575475	7812	17446	70224	168340	121939	67665	57463	28240	36347
powiat brzeziński.....	l	3759	561	564	923	1034	420	145	77	25	10
	p	23531	237	801	3059	7303	5036	2481	1819	919	1877
powiat kutnowski.....	l	8834	2438	838	1319	1887	1091	559	453	179	70
	p	71396	939	1179	4457	13697	13272	9631	10878	6653	10689
powiat łaski.....	l	6545	1373	893	1677	1520	641	214	160	52	15
	p	36930	548	1282	5655	10866	7711	3711	3786	1914	1457
powiat łęczycki.....	l	7536	1077	576	1229	2314	1361	538	332	98	11
	p	61359	438	816	4329	17215	16398	9200	7851	3539	1573
powiat łódzki wschodni	l	5776	1470	1022	1425	1188	436	120	76	21	18
	p	29246	595	1432	4735	8430	5176	2030	1816	760	4272
powiat pabianicki.....	l	6688	2418	1114	1400	1105	370	138	94	30	19
	p	28100	912	1566	4555	7765	4457	2353	2193	1079	3220
powiat poddębicki.....	l	6998	756	614	1307	2031	1266	563	353	98	10
	p	58551	325	877	4513	15005	15418	9616	8351	3580	866
powiat sieradzki.....	l	14807	2167	1770	3316	4485	1862	718	366	96	27
	p	98500	902	2496	11375	32463	22536	12290	8570	3423	4444

TABL. 4/11/. GOSPODARSTWA ROLNE WEDŁUG GRUP OBSZAROWYCH UŻYTKÓW ROLNYCH, PODREGIONÓW I POWIATÓW (cd.)

POWIATY	Ogółem	Grupy obszarowe użytków rolnych w ha								
		0 - 1	1 - 2	2 - 5	5 - 10	10 - 15	15 - 20	20 - 30	30 - 50	50 i więcej
l - liczba gospodarstw										
p - powierzchnia użytków rolnych w ha										

OGÓLEM (cd.)

Podregion łódzki (dok.)

powiat wieluński.....	l	10859	1666	1573	3198	3006	922	273	157	49	15
	p	57619	708	2271	10920	21162	10994	4650	3683	1784	1448
powiat wieruszowski....	l	6286	965	845	1773	1773	566	203	113	37	11
	p	35075	400	1224	6039	12391	6779	3440	2703	1380	719
powiat zduńskowolski	l	5382	1861	908	1114	916	332	128	78	34	11
	p	22748	745	1272	3645	6520	4016	2172	1867	1188	1322
powiat zgierski.....	l	9971	2649	1596	2126	2143	847	355	166	56	33
	p	52421	1063	2231	6944	15522	10146	6091	3945	2020	4460
Podregion piotrkowsko- skierniewicki	l	107036	21912	16903	27854	26431	9041	2855	1401	450	189
	p	548103	9267	23854	93805	187131	108298	48559	33038	16522	27629
powiat bełchatowski.....	l	12218	2856	2677	3373	2358	608	199	103	36	8
	p	48083	1157	3709	11131	16468	7268	3422	2422	1358	1148
powiat łowicki.....	l	10920	1944	1183	2045	3003	1652	624	360	86	23
	p	78641	804	1669	6884	22103	19972	10622	8402	3103	5081
powiat opoczyński.....	l	12218	1464	2057	4362	3329	756	157	70	14	9
	p	56660	731	2953	14858	23011	8984	2669	1630	546	1280
powiat pajęczański.....	l	9534	1566	1505	2967	2547	677	165	62	31	14
	p	46471	708	2172	10021	17852	8095	2803	1482	1146	2193

TABL. 4/11/. GOSPODARSTWA ROLNE WEDŁUG GRUP OBSZAROWYCH UŻYTKÓW ROLNYCH, PODREGIONÓW I POWIATÓW (cd.)

POWIATY	Ogółem	Grupy obszarowe użytków rolnych w ha									
		0 - 1	1 - 2	2 - 5	5 - 10	10 - 15	15 - 20	20 - 30	30 - 50	50 i więcej	
l - liczba gospodarstw											
p - powierzchnia użytków rolnych w ha											
OGÓLEM (dok.)											
Podregion piotrkowsko-skierniewicki (dok.)											
powiat piotrkowski.....	l	14806	2846	1918	3513	4192	1493	481	246	85	32
	p	83972	1165	2696	12136	29858	17819	8202	5861	3109	3126
powiat radomszczański	l	15671	3930	2526	4007	3445	1057	366	191	91	58
	p	77376	1696	3548	13398	24150	12684	6253	4529	3320	7797
powiat rawski.....	l	7550	1009	979	1896	2316	936	284	105	22	3
	p	45812	452	1375	6450	16618	11202	4794	2407	854	1659
powiat skierniewicki.....	l	7439	1286	856	1741	2225	877	275	125	33	21
	p	45396	494	1227	5985	15824	10514	4640	2980	1186	2545
powiat tomaszowski.....	l	11890	2874	1954	3012	2680	911	281	126	40	12
	p	54842	1174	2780	10013	18987	10886	4765	3023	1454	1760
powiat m. Piotrków Trybunalski	l	2362	1047	676	425	155	32	9	5	7	6
	p	5430	446	932	1318	1032	386	156	111	268	780
powiat m. Skierniewice	l	2428	1090	572	513	181	42	14	8	5	3
	p	5421	440	793	1611	1227	487	235	191	177	260
Podregion m. Łódź.....	l	9202	3354	2553	2331	739	135	36	27	11	16
	p	23121	1496	3545	7231	4933	1612	622	644	440	2597
powiat m. Łódź.....	l	9202	3354	2553	2331	739	135	36	27	11	16
	p	23121	1496	3545	7231	4933	1612	622	644	440	2597

TABL. 4/11/. GOSPODARSTWA ROLNE WEDŁUG GRUP OBSZAROWYCH UŻYTKÓW ROLNYCH, PODREGIONÓW I POWIATÓW (cd.)

POWIATY	Ogółem	Grupy obszarowe użytków rolnych w ha								
		0 - 1	1 - 2	2 - 5	5 - 10	10 - 15	15 - 20	20 - 30	30 - 50	50 i więcej
l - liczba gospodarstw										
p - powierzchnia użytków rolnych w ha										

w tym GOSPODARSTWA INDYWIDUALNE

OGÓLEM.....	l	209466	44660	31754	50957	50550	19280	6835	3846	1216	368
	p	1126969	18573	44823	171151	360256	231720	116672	90965	44422	48388
Podregion łódzki.....	l	93345	19396	12305	20793	23389	10109	3948	2423	768	214
	p	566462	7810	17435	70180	168253	121872	67560	57413	27972	27969
powiat brzeziński.....	l	3756	561	564	923	1034	419	144	77	24	10
	p	23450	237	801	3059	7303	5023	2462	1819	870	1877
powiat kutnowski.....	l	8815	2437	838	1315	1886	1090	556	453	179	61
	p	68121	939	1179	4443	13692	13258	9577	10878	6653	7503
powiat łaski.....	l	6541	1373	893	1676	1520	640	214	160	51	14
	p	36794	548	1282	5652	10866	7696	3711	3786	1877	1376
powiat łęczycki.....	l	7526	1075	574	1228	2313	1361	538	332	97	8
	p	60851	437	813	4324	17208	16398	9200	7851	3502	1116
powiat łódzki	l	5772	1470	1021	1424	1188	436	120	76	21	16
wschodni	p	28968	595	1431	4732	8430	5176	2030	1816	760	3998
powiat pabianicki.....	l	6679	2417	1114	1398	1105	370	138	94	29	14
	p	27398	912	1566	4549	7765	4457	2353	2193	1049	2554
powiat poddębicki.....	l	6997	756	614	1307	2031	1266	563	353	98	9
	p	58406	325	877	4513	15005	15418	9616	8351	3580	721
powiat sieradzki.....	l	14797	2167	1770	3314	4483	1861	717	366	96	23
	p	96274	902	2496	11368	32450	22523	12274	8570	3423	2267

TABL. 4/11/. GOSPODARSTWA ROLNE WEDŁUG GRUP OBSZAROWYCH UŻYTKÓW ROLNYCH, PODREGIONÓW I POWIATÓW (cd.)

POWIATY	Ogółem	Grupy obszarowe użytków rolnych w ha								
		0 - 1	1 - 2	2 - 5	5 - 10	10 - 15	15 - 20	20 - 30	30 - 50	50 i więcej
l - liczba gospodarstw										
p - powierzchnia użytków rolnych w ha										

w tym GOSPODARSTWA INDYWIDUALNE (cd.)

Podregion łódzki (dok.)											
powiat wieluński.....	l	10851	1666	1571	3197	3003	921	273	157	49	14
	p	57363	708	2268	10917	21141	10983	4650	3683	1784	1229
powiat wierszowski....	l	6281	965	843	1773	1773	566	203	112	37	9
	p	34933	400	1221	6039	12391	6779	3440	2681	1380	601
powiat zduńskowolski...	l	5376	1861	908	1113	914	332	128	78	33	9
	p	22448	745	1272	3642	6507	4016	2172	1867	1144	1084
powiat zgierski.....	l	9954	2648	1595	2125	2139	847	354	165	54	27
	p	51458	1062	2229	6942	15496	10146	6075	3917	1949	3644
Podregion piotrkowsko-skierniewicki											
	l	106945	21911	16899	27842	26426	9036	2853	1396	439	143
	p	538403	9267	23848	93768	187095	108236	48526	32908	16102	18652
powiat bełchatowski....	l	12209	2856	2676	3371	2358	607	198	102	36	5
	p	47443	1157	3708	11124	16468	7258	3405	2393	1358	572
powiat łowicki.....	l	10906	1943	1183	2043	3003	1652	624	360	84	14
	p	75336	804	1669	6877	22103	19972	10622	8402	3013	1874
powiat opoczyński.....	l	12214	1464	2057	4360	3328	756	157	70	14	8
	p	56590	731	2953	14852	23003	8984	2669	1630	546	1223
powiat pajęczański.....	l	9526	1566	1505	2965	2547	676	165	62	30	10
	p	45200	708	2172	10014	17852	8081	2803	1482	1105	984

**TABL. 5/12/. GOSPODARSTWA INDYWIDUALNE^{a/} WEDŁUG OSOBY KIERUJĄCEJ,
PODREGIONÓW I POWIATÓW**

POWIATY	Ogółem	Gospodarstwa, których kierujący jest			
		jednocześnie użytkownikiem	członkiem gospodarstwa domowego użytkownika		osobą spoza gospodarstwa domowego użytkownika
			razem	w tym współ- małżonkiem użytkownika	

W liczbach bezwzględnych

OGÓLEM.....	165924	162823	2901	1777	200
Podregion łódzki.....	78439	77107	1251	736	81
powiat brzeziński.....	3387	3330	52	34	5
powiat kutnowski.....	7987	7866	109	71	12
powiat łaski.....	5059	4951	105	53	3
powiat łęczycki.....	7184	7107	73	45	4
powiat łódzki wschodni.....	4192	4121	69	45	#
powiat pabianicki.....	4030	3960	61	35	9
powiat poddębicki.....	6496	6407	88	50	#
powiat sieradzki.....	13761	13527	222	132	12
powiat wieluński.....	10056	9831	217	139	8
powiat wieruszowski.....	5227	5139	84	40	4
powiat zduńskowolski.....	3845	3780	61	33	4
powiat zgierski.....	7215	7088	110	59	17
Podregion piotrkowsko- skierniewicki.....	83756	82147	1553	975	56
powiat bełchatowski.....	7758	7592	150	109	16
powiat łowicki.....	9494	9335	157	96	#
powiat opoczyński.....	10104	9828	271	154	5
powiat pajęczański.....	7445	7264	176	112	5
powiat piotrkowski.....	13037	12845	189	109	3
powiat radomszczański.....	10758	10590	167	102	#
powiat rawski.....	6804	6733	69	43	#
powiat skierniewicki.....	6667	6525	141	91	#
powiat tomaszowski.....	9047	8848	190	127	9
powiat m. Piotrków Trybunalski.....	1299	1269	23	15	7
powiat m. Skierniewice.....	1343	1318	20	17	5
Podregion m. Łódź.....	3729	3569	97	66	63
powiat m. Łódź.....	3729	3569	97	66	63

a/ Bez spółek cywilnych.

**TABL. 5/12/. GOSPODARSTWA INDYWIDUALNE^{a/} WEDŁUG OSOBY KIERUJĄCEJ,
PODREGIONÓW I POWIATÓW (dok.)**

POWIATY	Ogółem	Gospodarstwa, których kierujący jest			
		jednocześnie użytkownikiem	członkiem gospodarstwa domowego użytkownika		osobą spoza gospodarstwa domowego użytkownika
			razem	w tym współ- małżonkiem użytkownika	

W odsetkach

OGÓLEM.....	100,0	98,1	1,7	1,1	0,1
Podregion łódzki.....	100,0	98,3	1,6	0,9	0,1
powiat brzeziński.....	100,0	98,3	1,5	1,0	0,1
powiat kutnowski.....	100,0	98,5	1,4	0,9	0,2
powiat łaski.....	100,0	97,9	2,1	1,0	0,1
powiat łęczycki.....	100,0	98,9	1,0	0,6	0,1
powiat łódzki wschodni.....	100,0	98,3	1,6	1,1	#
powiat pabianicki.....	100,0	98,3	1,5	0,9	0,2
powiat poddębicki.....	100,0	98,6	1,4	0,8	#
powiat sieradzki.....	100,0	98,3	1,6	1,0	0,1
powiat wieluński.....	100,0	97,8	2,2	1,4	0,1
powiat wieruszowski.....	100,0	98,3	1,6	0,8	0,1
powiat zduńskowolski.....	100,0	98,3	1,6	0,9	0,1
powiat zgierski.....	100,0	98,2	1,5	0,8	0,2
Podregion piotrkowsko-					
skierniewicki.....	100,0	98,1	1,9	1,2	0,1
powiat bełchatowski.....	100,0	97,9	1,9	1,4	0,2
powiat łowicki.....	100,0	98,3	1,7	1,0	#
powiat opoczyński.....	100,0	97,3	2,7	1,5	0,0
powiat pajęczański.....	100,0	97,6	2,4	1,5	0,1
powiat piotrkowski.....	100,0	98,5	1,4	0,8	0,0
powiat radomszczański.....	100,0	98,4	1,6	0,9	#
powiat rawski.....	100,0	99,0	1,0	0,6	#
powiat skierniewicki.....	100,0	97,9	2,1	1,4	#
powiat tomaszowski.....	100,0	97,8	2,1	1,4	0,1
powiat m. Piotrków					
Trybunalski.....	100,0	97,7	1,8	1,2	0,5
powiat m. Skierniewice.....	100,0	98,1	1,5	1,3	0,4
Podregion m. Łódź.....	100,0	95,7	2,6	1,8	1,7
powiat m. Łódź.....	100,0	95,7	2,6	1,8	1,7

a/ Bez spółek cywilnych.

**TABL. 6/13/. GOSPODARSTWA ROLNE WEDŁUG POZIOMU WYKSZTAŁCENIA
ROLNICZEGO OSOBY KIERUJĄCEJ, PODREGIONÓW I POWIATÓW**

POWIATY	Ogółem	Gospodarstwa, których kierujący posiada wykształcenie rolnicze					Gospodarstwa, których kierujący nie posiada wykształcenia rolniczego
		wyższe	policealne	średnie zawodowe	zasadnicze zawodowe	kurs rolniczy	
OGÓŁEM							
w liczbach bezwzględnych							
OGÓŁEM.....	166126	1579	318	9531	20777	48348	85573
Podregion łódzki.....	78536	820	152	5371	12432	22930	36831
powiat brzeziński.....	3394	31	9	205	493	1055	1601
powiat kutnowski.....	8003	142	24	647	1350	2463	3377
powiat łaski.....	5063	46	8	370	677	1610	2352
powiat łęczycki.....	7195	86	14	531	1880	2020	2664
powiat łódzki wschodni.....	4197	45	9	236	465	1262	2180
powiat pabianicki.....	4040	65	6	215	483	1186	2085
powiat poddębicki.....	6497	53	10	500	1321	1914	2699
powiat sieradzki.....	13771	120	29	968	2418	3640	6596
powiat wieluński.....	10062	69	11	537	1183	3269	4993
powiat wierszowski.....	5231	32	12	433	677	1577	2500
powiat zduńskowolski.....	3849	34	5	278	396	863	2273
powiat zgierski.....	7234	97	15	451	1089	2071	3511
Podregion piotrkowsko- skierniewicki.....	83837	682	151	3989	8151	24600	46264
powiat bełchatowski.....	7766	40	13	259	565	2275	4614
powiat łowicki.....	9509	121	26	779	2024	2676	3883
powiat opoczyński.....	10109	38	10	248	585	2888	6340
powiat pajęczański.....	7451	24	19	298	454	2240	4416
powiat piotrkowski.....	13045	89	9	636	1128	3554	7629
powiat radomszczański.....	10774	64	16	487	671	3581	5955
powiat rawski.....	6807	56	22	382	938	2102	3307
powiat skierniewicki.....	6676	71	11	379	970	1821	3424
powiat tomaszowski.....	9052	52	14	380	715	2922	4969
powiat m. Piotrków Trybunalski.....	1303	30	5	76	59	294	839
powiat m. Skierniewice.....	1345	97	6	65	42	247	888
Podregion m. Łódź.....	3753	77	15	171	194	818	2478
powiat m. Łódź.....	3753	77	15	171	194	818	2478

**TABL. 6/13/. GOSPODARSTWA ROLNE WEDŁUG POZIOMU WYKSZTAŁCENIA
ROLNICZEGO OSOBY KIERUJĄCEJ, PODREGIONÓW I POWIATÓW (cd.)**

POWIATY	Ogółem	Gospodarstwa, których kierujący posiada wykształcenie rolnicze					Gospodarstwa, których kierujący nie posiada wykształcenia rolniczego
		wyższe	policealne	średnie zawodowe	zasadnicze zawodowe	kurs rolniczy	
OGÓŁEM (dok.)							
w odsetkach							
OGÓŁEM.....	100,0	1,0	0,2	5,7	12,5	29,1	51,5
Podregion łódzki.....	100,0	1,0	0,2	6,8	15,8	29,2	46,9
powiat brzeziński.....	100,0	0,9	0,3	6,0	14,5	31,1	47,2
powiat kutnowski.....	100,0	1,8	0,3	8,1	16,9	30,8	42,2
powiat łaski.....	100,0	0,9	0,2	7,3	13,4	31,8	46,5
powiat łęczycki.....	100,0	1,2	0,2	7,4	26,1	28,1	37,0
powiat łódzki wschodni.....	100,0	1,1	0,2	5,6	11,1	30,1	51,9
powiat pabianicki.....	100,0	1,6	0,1	5,3	12,0	29,4	51,6
powiat poddębicki.....	100,0	0,8	0,2	7,7	20,3	29,5	41,5
powiat sieradzki.....	100,0	0,9	0,2	7,0	17,6	26,4	47,9
powiat wieluński.....	100,0	0,7	0,1	5,3	11,8	32,5	49,6
powiat wieruszowski.....	100,0	0,6	0,2	8,3	12,9	30,1	47,8
powiat zduńskowolski.....	100,0	0,9	0,1	7,2	10,3	22,4	59,1
powiat zgierski.....	100,0	1,3	0,2	6,2	15,1	28,6	48,5
Podregion piotrkowsko- skierniewicki.....	100,0	0,8	0,2	4,8	9,7	29,3	55,2
powiat bełchatowski.....	100,0	0,5	0,2	3,3	7,3	29,3	59,4
powiat łowicki.....	100,0	1,3	0,3	8,2	21,3	28,1	40,8
powiat opoczyński.....	100,0	0,4	0,1	2,5	5,8	28,6	62,7
powiat pajęczański.....	100,0	0,3	0,3	4,0	6,1	30,1	59,3
powiat piotrkowski.....	100,0	0,7	0,1	4,9	8,6	27,2	58,5
powiat radomszczański.....	100,0	0,6	0,1	4,5	6,2	33,2	55,3
powiat rawski.....	100,0	0,8	0,3	5,6	13,8	30,9	48,6
powiat skierniewicki.....	100,0	1,1	0,2	5,7	14,5	27,3	51,3
powiat tomaszowski.....	100,0	0,6	0,2	4,2	7,9	32,3	54,9
powiat m. Piotrków Trybunalski.....	100,0	2,3	0,4	5,8	4,5	22,6	64,4
powiat m. Skierniewice.....	100,0	7,2	0,4	4,8	3,1	18,4	66,0
Podregion m. Łódź.....	100,0	2,1	0,4	4,6	5,2	21,8	66,0
powiat m. Łódź.....	100,0	2,1	0,4	4,6	5,2	21,8	66,0

**TABL. 6/13/. GOSPODARSTWA ROLNE WEDŁUG POZIOMU WYKSZTAŁCENIA
ROLNICZEGO OSOBY KIERUJĄCEJ, PODREGIONÓW I POWIATÓW (cd.)**

POWIATY	Ogółem	Gospodarstwa, których kierujący posiada wykształcenie rolnicze					Gospodarstwa, których kierujący nie posiada wykształcenia rolniczego
		wyższe	policealne	średnie zawodowe	zasadnicze zawodowe	kurs rolniczy	

w tym GOSPODARSTWA INDYWIDUALNE

w liczbach bezwzględnych

OGÓLEM.....	165947	1522	316	9483	20774	48332	85520
Podregion łódzki.....	78451	793	151	5349	12430	22922	36806
powiat brzeziński.....	3391	31	9	205	493	1054	1599
powiat kutnowski.....	7988	136	23	644	1350	2463	3372
powiat łaski.....	5059	44	8	369	677	1610	2351
powiat łęczycki.....	7185	85	14	527	1880	2018	2661
powiat łódzki wschodni.....	4193	44	9	236	465	1262	2177
powiat pabianicki.....	4031	62	6	211	483	1185	2084
powiat poddębicki.....	6496	52	10	500	1321	1914	2699
powiat sieradzki.....	13761	114	29	966	2418	3640	6594
powiat wieluński.....	10056	68	11	536	1183	3267	4991
powiat wieruszowski.....	5227	31	12	432	676	1576	2500
powiat zduńskowolski.....	3845	32	5	276	396	863	2273
powiat zgierski.....	7219	94	15	447	1088	2070	3505
Podregion piotrkowsko- skierniewicki.....	83765	658	150	3965	8150	24594	46248
powiat bełchatowski.....	7759	36	13	257	565	2274	4614
powiat łowicki.....	9496	117	25	774	2024	2676	3880
powiat opoczyński.....	10106	38	10	247	585	2888	6338
powiat pajęczański.....	7445	22	19	295	454	2240	4415
powiat piotrkowski.....	13038	87	9	634	1127	3553	7628
powiat radomszczański.....	10758	62	16	481	671	3578	5950
powiat rawski.....	6804	54	22	381	938	2102	3307
powiat skierniewicki.....	6668	66	11	376	970	1821	3424
powiat tomaszowski.....	9048	51	14	379	715	2921	4968
powiat m. Piotrków Trybunalski.....	1300	30	5	76	59	294	836
powiat m. Skierniewice.....	1343	95	6	65	42	247	888
Podregion m. Łódź.....	3731	71	15	169	194	816	2466
powiat m. Łódź.....	3731	71	15	169	194	816	2466

**TABL. 6/13/. GOSPODARSTWA ROLNE WEDŁUG POZIOMU WYKSZTAŁCENIA
ROLNICZEGO OSOBY KIERUJĄCEJ, PODREGIONÓW I POWIATÓW (dok.)**

POWIATY	Ogółem	Gospodarstwa, których kierujący posiada wykształcenie rolnicze					Gospodarstwa, których kierujący nie posiada wykształcenia rolniczego
		wyższe	policealne	średnie zawodowe	zasadnicze zawodowe	kurs rolniczy	

w tym GOSPODARSTWA INDYWIDUALNE (dok.)

w odsetkach

OGÓLEM.....	100,0	0,9	0,2	5,7	12,5	29,1	51,5
Podregion łódzki.....	100,0	1,0	0,2	6,8	15,8	29,2	46,9
powiat brzeziński.....	100,0	0,9	0,3	6,0	14,5	31,1	47,2
powiat kutnowski.....	100,0	1,7	0,3	8,1	16,9	30,8	42,2
powiat łaski.....	100,0	0,9	0,2	7,3	13,4	31,8	46,5
powiat łęczycki.....	100,0	1,2	0,2	7,3	26,2	28,1	37,0
powiat łódzki wschodni.....	100,0	1,0	0,2	5,6	11,1	30,1	51,9
powiat pabianicki.....	100,0	1,5	0,1	5,2	12,0	29,4	51,7
powiat poddębicki.....	100,0	0,8	0,2	7,7	20,3	29,5	41,5
powiat sieradzki.....	100,0	0,8	0,2	7,0	17,6	26,5	47,9
powiat wieluński.....	100,0	0,7	0,1	5,3	11,8	32,5	49,6
powiat wieruszowski.....	100,0	0,6	0,2	8,3	12,9	30,2	47,8
powiat zduńskowolski.....	100,0	0,8	0,1	7,2	10,3	22,4	59,1
powiat zgierski.....	100,0	1,3	0,2	6,2	15,1	28,7	48,6
Podregion piotrkowsko- skierniewicki.....	100,0	0,8	0,2	4,7	9,7	29,4	55,2
powiat bełchatowski.....	100,0	0,5	0,2	3,3	7,3	29,3	59,5
powiat łowicki.....	100,0	1,2	0,3	8,2	21,3	28,2	40,9
powiat opoczyński.....	100,0	0,4	0,1	2,4	5,8	28,6	62,7
powiat pajęczański.....	100,0	0,3	0,3	4,0	6,1	30,1	59,3
powiat piotrkowski.....	100,0	0,7	0,1	4,9	8,6	27,3	58,5
powiat radomszczański.....	100,0	0,6	0,1	4,5	6,2	33,3	55,3
powiat rawski.....	100,0	0,8	0,3	5,6	13,8	30,9	48,6
powiat skierniewicki.....	100,0	1,0	0,2	5,6	14,5	27,3	51,3
powiat tomaszowski.....	100,0	0,6	0,2	4,2	7,9	32,3	54,9
powiat m. Piotrków Trybunalski.....	100,0	2,3	0,4	5,8	4,5	22,6	64,3
powiat m. Skierniewice.....	100,0	7,1	0,4	4,8	3,1	18,4	66,1
Podregion m. Łódź.....	100,0	1,9	0,4	4,5	5,2	21,9	66,1
powiat m. Łódź.....	100,0	1,9	0,4	4,5	5,2	21,9	66,1

TABL. 7/14/. GOSPODARSTWA ROLNE WEDŁUG CZASU PROWADZENIA GOSPODARSTWA PRZEZ OSOBE KIERUJĄCĄ, PODREGIONÓW I POWIATÓW

POWIATY	Ogółem	Gospodarstwa prowadzone przez kierującego przez okres					
		do 1 roku	2 - 5	6 - 10	11 - 15	16 - 20	21 lat i więcej
OGÓLEM							
w liczbach bezwzględnych							
OGÓLEM.....	166126	11861	23349	30557	26108	23343	50908
Podregion łódzki.....	78536	5488	11065	14732	12867	11561	22823
powiat brzeziński.....	3394	255	481	608	539	489	1022
powiat kutnowski.....	8003	515	1225	1474	1277	1139	2373
powiat łaski.....	5063	419	714	855	765	720	1590
powiat łęczycki.....	7195	358	1038	1398	1287	1180	1934
powiat łódzki wschodni.....	4197	361	534	779	578	549	1396
powiat pabianicki.....	4040	504	595	685	625	540	1091
powiat poddębicki.....	6497	332	867	1285	1145	1053	1815
powiat sieradzki.....	13771	842	1978	2877	2381	2022	3671
powiat wieluński.....	10062	583	1313	1962	1744	1495	2965
powiat wierszowski.....	5231	287	721	873	866	755	1729
powiat zduńskowolski.....	3849	330	547	653	568	529	1222
powiat zgierski.....	7234	702	1052	1283	1092	1090	2015
Podregion piotrkowsko-skierniewicki	83837	5599	11578	15157	12749	11405	27349
powiat bełchatowski.....	7766	700	1203	1445	1058	1005	2355
powiat łowicki.....	9509	522	1318	1733	1561	1419	2956
powiat opoczyński.....	10109	590	1270	1610	1211	1197	4231
powiat pajęczański.....	7451	427	928	1408	1171	1052	2465
powiat piotrkowski.....	13045	867	1808	2292	1965	1854	4259
powiat radomszczański.....	10774	706	1377	1744	1529	1516	3902
powiat rawski.....	6807	408	1090	1542	1189	937	1641
powiat skierniewicki.....	6676	352	815	1255	1217	919	2118
powiat tomaszowski.....	9052	677	1209	1571	1470	1233	2892
powiat m. Piotrków Trybunalski.....	1303	151	311	248	155	141	297
powiat m. Skierniewice.....	1345	199	249	309	223	132	233
Podregion m. Łódź.....	3753	774	706	668	492	377	736
powiat m. Łódź.....	3753	774	706	668	492	377	736

TABL. 7/14/. GOSPODARSTWA ROLNE WEDŁUG CZASU PROWADZENIA GOSPODARSTWA PRZEZ OSOBĘ KIERUJĄCĄ, PODREGIONÓW I POWIATÓW (cd.)

POWIATY	Ogółem	Gospodarstwa prowadzone przez kierującego przez okres					
		do 1 roku	2 - 5	6 - 10	11 - 15	16 - 20	21 lat i więcej
OGÓŁEM (dok.)							
w odsetkach							
OGÓŁEM.....	100,0	7,1	14,1	18,4	15,7	14,1	30,6
Podregion łódzki.....	100,0	7,0	14,1	18,8	16,4	14,7	29,1
powiat brzeziński.....	100,0	7,5	14,2	17,9	15,9	14,4	30,1
powiat kutnowski.....	100,0	6,4	15,3	18,4	16,0	14,2	29,7
powiat łaski.....	100,0	8,3	14,1	16,9	15,1	14,2	31,4
powiat łęczycki.....	100,0	5,0	14,4	19,4	17,9	16,4	26,9
powiat łódzki wschodni.....	100,0	8,6	12,7	18,6	13,8	13,1	33,3
powiat pabianicki.....	100,0	12,5	14,7	17,0	15,5	13,4	27,0
powiat poddębicki.....	100,0	5,1	13,3	19,8	17,6	16,2	27,9
powiat sieradzki.....	100,0	6,1	14,4	20,9	17,3	14,7	26,7
powiat wieluński.....	100,0	5,8	13,0	19,5	17,3	14,9	29,5
powiat wierszowski.....	100,0	5,5	13,8	16,7	16,6	14,4	33,1
powiat zduńskowolski.....	100,0	8,6	14,2	17,0	14,8	13,7	31,7
powiat zgierski.....	100,0	9,7	14,5	17,7	15,1	15,1	27,9
Podregion piotrkowsko-skierniewicki.....	100,0	6,7	13,8	18,1	15,2	13,6	32,6
powiat bełchatowski.....	100,0	9,0	15,5	18,6	13,6	12,9	30,3
powiat łowicki.....	100,0	5,5	13,9	18,2	16,4	14,9	31,1
powiat opoczyński.....	100,0	5,8	12,6	15,9	12,0	11,8	41,9
powiat pajęczański.....	100,0	5,7	12,5	18,9	15,7	14,1	33,1
powiat piotrkowski.....	100,0	6,6	13,9	17,6	15,1	14,2	32,6
powiat radomszczański.....	100,0	6,6	12,8	16,2	14,2	14,1	36,2
powiat rawski.....	100,0	6,0	16,0	22,7	17,5	13,8	24,1
powiat skierniewicki.....	100,0	5,3	12,2	18,8	18,2	13,8	31,7
powiat tomaszowski.....	100,0	7,5	13,4	17,4	16,2	13,6	31,9
powiat m. Piotrków Trybunalski.....	100,0	11,6	23,9	19,0	11,9	10,8	22,8
powiat m. Skierniewice.....	100,0	14,8	18,5	23,0	16,6	9,8	17,3
Podregion m. Łódź.....	100,0	20,6	18,8	17,8	13,1	10,0	19,6
powiat m. Łódź.....	100,0	20,6	18,8	17,8	13,1	10,0	19,6

TABL. 7/14/. GOSPODARSTWA ROLNE WEDŁUG CZASU PROWADZENIA GOSPODARSTWA PRZEZ OSOBĘ KIERUJĄCĄ, PODREGIONÓW I POWIATÓW (cd.)

POWIATY	Ogółem	Gospodarstwa prowadzone przez kierującego przez okres					
		do 1 roku	2 - 5	6 - 10	11 - 15	16 - 20	21 lat i więcej
w tym GOSPODARSTWA INDYWIDUALNE							
w liczbach bezwzględnych							
OGÓLEM.....	165947	11842	23321	30507	26081	23329	50867
Podregion łódzki.....	78451	5481	11050	14710	12858	11555	22797
powiat brzeziński.....	3391	254	481	607	538	489	1022
powiat kutnowski.....	7988	513	1224	1471	1276	1136	2368
powiat łaski.....	5059	419	712	855	764	719	1590
powiat łęczycki.....	7185	358	1036	1393	1287	1180	1931
powiat łódzki wschodni.....	4193	359	534	778	578	549	1395
powiat pabianicki.....	4031	504	594	680	625	540	1088
powiat poddębicki.....	6496	332	867	1285	1145	1053	1814
powiat sieradzki.....	13761	841	1977	2876	2380	2021	3666
powiat wieluński.....	10056	583	1311	1961	1743	1495	2963
powiat wierszowski.....	5227	287	721	872	866	755	1726
powiat zduńskowolski.....	3845	330	547	652	567	528	1221
powiat zgierski.....	7219	701	1046	1280	1089	1090	2013
Podregion piotrkowsko-skierniewicki	83765	5592	11568	15137	12734	11397	27337
powiat bełchatowski.....	7759	700	1200	1443	1056	1005	2355
powiat łowicki.....	9496	517	1315	1731	1559	1419	2955
powiat opoczyński.....	10106	590	1270	1609	1210	1197	4230
powiat pajęczański.....	7445	427	927	1407	1170	1051	2463
powiat piotrkowski.....	13038	866	1808	2289	1964	1853	4258
powiat radomszczański.....	10758	705	1376	1737	1526	1514	3900
powiat rawski.....	6804	408	1090	1541	1189	936	1640
powiat skierniewicki.....	6668	352	814	1254	1217	916	2115
powiat tomaszowski.....	9048	677	1209	1569	1469	1233	2891
powiat m. Piotrków Trybunalski.....	1300	151	311	248	152	141	297
powiat m. Skierniewice.....	1343	199	248	309	222	132	233
Podregion m. Łódź.....	3731	769	703	660	489	377	733
powiat m. Łódź.....	3731	769	703	660	489	377	733

TABL. 7/14/. GOSPODARSTWA ROLNE WEDŁUG CZASU PROWADZENIA GOSPODARSTWA PRZEZ OSOBĘ KIERUJĄCĄ, PODREGIONÓW I POWIATÓW (dok.)

POWIATY	Ogółem	Gospodarstwa prowadzone przez kierującego przez okres					
		do 1 roku	2 - 5	6 - 10	11 - 15	16 - 20	21 lat i więcej
w tym GOSPODARSTWA INDYWIDUALNE (dok.)							
w odsetkach							
OGÓLEM.....	100,0	7,1	14,1	18,4	15,7	14,1	30,7
Podregion łódzki.....	100,0	7,0	14,1	18,8	16,4	14,7	29,1
powiat brzeziński.....	100,0	7,5	14,2	17,9	15,9	14,4	30,1
powiat kutnowski.....	100,0	6,4	15,3	18,4	16,0	14,2	29,6
powiat łaski.....	100,0	8,3	14,1	16,9	15,1	14,2	31,4
powiat łęczycki.....	100,0	5,0	14,4	19,4	17,9	16,4	26,9
powiat łódzki wschodni.....	100,0	8,6	12,7	18,6	13,8	13,1	33,3
powiat pabianicki.....	100,0	12,5	14,7	16,9	15,5	13,4	27,0
powiat poddębicki.....	100,0	5,1	13,3	19,8	17,6	16,2	27,9
powiat sieradzki.....	100,0	6,1	14,4	20,9	17,3	14,7	26,6
powiat wieluński.....	100,0	5,8	13,0	19,5	17,3	14,9	29,5
powiat wierszowski.....	100,0	5,5	13,8	16,7	16,6	14,4	33,0
powiat zduńskowolski.....	100,0	8,6	14,2	17,0	14,7	13,7	31,8
powiat zgierski.....	100,0	9,7	14,5	17,7	15,1	15,1	27,9
Podregion piotrkowsko-skierniewicki.....	100,0	6,7	13,8	18,1	15,2	13,6	32,6
powiat bełchatowski.....	100,0	9,0	15,5	18,6	13,6	13,0	30,4
powiat łowicki.....	100,0	5,4	13,8	18,2	16,4	14,9	31,1
powiat opoczyński.....	100,0	5,8	12,6	15,9	12,0	11,8	41,9
powiat pajęczański.....	100,0	5,7	12,5	18,9	15,7	14,1	33,1
powiat piotrkowski.....	100,0	6,6	13,9	17,6	15,1	14,2	32,7
powiat radomszczański.....	100,0	6,6	12,8	16,1	14,2	14,1	36,3
powiat rawski.....	100,0	6,0	16,0	22,6	17,5	13,8	24,1
powiat skierniewicki.....	100,0	5,3	12,2	18,8	18,3	13,7	31,7
powiat tomaszowski.....	100,0	7,5	13,4	17,3	16,2	13,6	32,0
powiat m. Piotrków Trybunalski.....	100,0	11,6	23,9	19,1	11,7	10,8	22,8
powiat m. Skierniewice.....	100,0	14,8	18,5	23,0	16,5	9,8	17,3
Podregion m. Łódź.....	100,0	20,6	18,8	17,7	13,1	10,1	19,6
powiat m. Łódź.....	100,0	20,6	18,8	17,7	13,1	10,1	19,6

**TABL. 8/15/. GOSPODARSTWA ROLNE PROWADZĄCE RACHUNKOWOŚĆ ROLNĄ
WEDŁUG GRUP OBSZAROWYCH UŻYTKÓW ROLNYCH, PODREGIONÓW
I POWIATÓW**

POWIATY	Ogółem	Grupy obszarowe użytków rolnych w ha								
		0 - 1	1 - 2	2 - 5	5 - 10	10 - 15	15 - 20	20 - 30	30 - 50	50 i więcej
OGÓLEM										
w liczbach bezwzględnych										
OGÓLEM.....	5457	199	211	447	1269	1174	850	697	374	236
Podregion łódzki.....	3151	90	81	188	702	725	526	483	229	127
powiat brzeziński.....	407	7	3	17	65	77	77	75	53	33
powiat kutnowski.....	179	3	5	7	34	28	34	38	19	11
powiat łaski.....	397	3	9	17	110	94	64	61	31	8
powiat łęczycki.....	131	10	5	18	37	24	11	15	#	9
powiat łódzki wschodni.....	126	13	6	15	22	19	12	17	12	10
powiat pabianicki.....	319	5	#	11	59	81	69	67	22	3
powiat poddębicki.....	649	14	10	37	139	198	117	87	35	12
powiat sieradzki.....	322	10	13	31	102	58	42	40	18	8
powiat wieluński.....	110	5	5	6	23	18	21	20	7	5
powiat wierszowski.....	89	8	7	9	16	13	10	11	8	7
powiat zduńskowolski.....	307	10	11	17	78	78	47	35	15	16
powiat zgierski.....	115	#	5	3	17	37	22	17	7	5
Podregion piotrkowsko-skierniewicki....	2171	90	103	219	546	444	317	209	142	101
powiat bełchatowski.....	113	1	11	17	20	22	15	15	7	5
powiat łowicki.....	366	12	11	30	75	69	82	49	26	12
powiat opoczyński.....	160	7	6	20	63	32	16	9	4	3
powiat pajęczański.....	158	5	8	13	50	39	14	12	7	10
powiat piotrkowski.....	303	10	8	29	69	59	55	37	23	13
powiat radomszczański.....	283	25	22	30	41	32	35	27	42	29
powiat rawski.....	315	7	10	27	100	93	47	19	9	3
powiat skierniewicki.....	230	#	5	17	77	56	31	18	9	15
powiat tomaszowski.....	182	8	9	25	40	39	20	21	12	8
powiat m. Piotrków Trybunalski.....	41	10	11	7	6	#	#	#	#	#
powiat m. Skierniewice.....	20	3	#	4	5	#	#	#	#	#
Podregion m. Łódź.....	135	19	27	40	21	5	7	5	3	8
powiat m. Łódź.....	135	19	27	40	21	5	7	5	3	8

**TABL. 8/15/. GOSPODARSTWA ROLNE PROWADZĄCE RACHUNKOWOŚĆ ROLNĄ
WEDŁUG GRUP OBSZAROWYCH UŻYTKÓW ROLNYCH, PODREGIONÓW
I POWIATÓW (cd.)**

POWIATY	Ogółem	Grupy obszarowe użytków rolnych w ha								
		0 - 1	1 - 2	2 - 5	5 - 10	10 - 15	15 - 20	20 - 30	30 - 50	50 i więcej
OGÓŁEM (dok.)										
w odsetkach										
OGÓŁEM.....	100,0	3,6	3,9	8,2	23,3	21,5	15,6	12,8	6,9	4,3
Podregion łódzki.....	100,0	2,9	2,6	6,0	22,3	23,0	16,7	15,3	7,3	4,0
powiat brzeziński.....	100,0	1,7	0,7	4,2	16,0	18,9	18,9	18,4	13,0	8,1
powiat kutnowski.....	100,0	1,7	2,8	3,9	19,0	15,6	19,0	21,2	10,6	6,1
powiat łaski.....	100,0	0,8	2,3	4,3	27,7	23,7	16,1	15,4	7,8	2,0
powiat łęczycki.....	100,0	7,6	3,8	13,7	28,2	18,3	8,4	11,5	#	6,9
powiat łódzki wschodni.....	100,0	10,3	4,8	11,9	17,5	15,1	9,5	13,5	9,5	7,9
powiat pabianicki.....	100,0	1,6	#	3,4	18,5	25,4	21,6	21,0	6,9	0,9
powiat poddębicki.....	100,0	2,2	1,5	5,7	21,4	30,5	18,0	13,4	5,4	1,8
powiat sieradzki.....	100,0	3,1	4,0	9,6	31,7	18,0	13,0	12,4	5,6	2,5
powiat wieluński.....	100,0	4,5	4,5	5,5	20,9	16,4	19,1	18,2	6,4	4,5
powiat wierszowski.....	100,0	9,0	7,9	10,1	18,0	14,6	11,2	12,4	9,0	7,9
powiat zduńskowolski.....	100,0	3,3	3,6	5,5	25,4	25,4	15,3	11,4	4,9	5,2
powiat zgierski.....	100,0	#	4,3	2,6	14,8	32,2	19,1	14,8	6,1	4,3
Podregion piotrkowsko-skierniewicki....	100,0	4,1	4,7	10,1	25,1	20,5	14,6	9,6	6,5	4,7
powiat bełchatowski.....	100,0	0,9	9,7	15,0	17,7	19,5	13,3	13,3	6,2	4,4
powiat łowicki.....	100,0	3,3	3,0	8,2	20,5	18,9	22,4	13,4	7,1	3,3
powiat opoczyński.....	100,0	4,4	3,8	12,5	39,4	20,0	10,0	5,6	2,5	1,9
powiat pajęczański.....	100,0	3,2	5,1	8,2	31,6	24,7	8,9	7,6	4,4	6,3
powiat piotrkowski.....	100,0	3,3	2,6	9,6	22,8	19,5	18,2	12,2	7,6	4,3
powiat radomszczański.....	100,0	8,8	7,8	10,6	14,5	11,3	12,4	9,5	14,8	10,2
powiat rawski.....	100,0	2,2	3,2	8,6	31,7	29,5	14,9	6,0	2,9	1,0
powiat skierniewicki.....	100,0	#	2,2	7,4	33,5	24,3	13,5	7,8	3,9	6,5
powiat tomaszowski.....	100,0	4,4	4,9	13,7	22,0	21,4	11,0	11,5	6,6	4,4
powiat m. Piotrków Trybunalski.....	100,0	24,4	26,8	17,1	14,6	#	#	#	#	#
powiat m. Skierniewice.....	100,0	15,0	#	20,0	25,0	#	#	#	#	#
Podregion m. Łódź.....	100,0	14,1	20,0	29,6	15,6	3,7	5,2	3,7	2,2	5,9
powiat m. Łódź.....	100,0	14,1	20,0	29,6	15,6	3,7	5,2	3,7	2,2	5,9

**TABL. 8/15/. GOSPODARSTWA ROLNE PROWADZĄCE RACHUNKOWOŚĆ ROLNĄ
WEDŁUG GRUP OBSZAROWYCH UŻYTKÓW ROLNYCH, PODREGIONÓW
I POWIATÓW (cd.)**

POWIATY	Ogółem	Grupy obszarowe użytków rolnych w ha								
		0 - 1	1 - 2	2 - 5	5 - 10	10 - 15	15 - 20	20 - 30	30 - 50	50 i więcej

w tym GOSPODARSTWA INDYWIDUALNE

w liczbach bezwzględnych

OGÓLEM.....	5244	192	196	412	1247	1164	840	690	354	149
Podregion łódzki.....	3055	85	73	174	689	720	520	481	222	91
powiat brzeziński.....	388	6	3	13	64	76	74	75	53	24
powiat kutnowski.....	175	3	5	6	34	27	34	38	18	10
powiat łaski.....	387	#	7	16	109	94	64	61	30	5
powiat łęczycki.....	127	10	4	17	37	24	11	15	#	7
powiat łódzki wschodni.....	117	12	6	13	22	19	12	17	11	5
powiat pabianicki.....	318	5	#	11	59	81	69	67	22	#
powiat poddębicki.....	639	14	10	35	137	197	116	87	35	8
powiat sieradzki.....	314	10	11	30	99	57	42	40	18	7
powiat wieluński.....	105	5	3	6	23	18	21	19	7	3
powiat wierszowski.....	83	8	7	8	14	13	10	11	7	5
powiat zduńskowolski.....	290	9	10	16	74	78	46	34	13	10
powiat zgierski.....	112	#	5	3	17	36	21	17	6	5
Podregion piotrkowsko-skierniewicki....	2080	89	99	207	541	439	315	204	131	55
powiat bełchatowski.....	104	#	10	15	20	21	14	14	7	#
powiat łowicki.....	352	11	11	28	75	69	82	49	24	3
powiat opoczyński.....	156	7	6	18	62	32	16	9	4	#
powiat pajęczański.....	150	5	8	11	50	38	14	12	6	6
powiat piotrkowski.....	294	10	8	26	69	59	55	37	22	8
powiat radomszczański.....	261	25	21	30	38	31	35	24	38	19
powiat rawski.....	311	7	10	26	100	93	47	18	8	#
powiat skierniewicki.....	221	#	5	17	76	55	31	18	9	8
powiat tomaszowski.....	176	8	9	25	40	39	19	21	11	4
powiat m. Piotrków Trybunalski.....	37	10	9	7	6	#	#	#	#	#
powiat m. Skierniewice.....	18	3	#	4	5	#	#	#	#	-
Podregion m. Łódź.....	109	18	24	31	17	5	5	5	#	3
powiat m. Łódź.....	109	18	24	31	17	5	5	5	#	3

**TABL. 8/15/. GOSPODARSTWA ROLNE PROWADZĄCE RACHUNKOWOŚĆ ROLNĄ
WEDŁUG GRUP OBSZAROWYCH UŻYTKÓW ROLNYCH, PODREGIONÓW
I POWIATÓW (dok.)**

POWIATY	Ogółem	Grupy obszarowe użytków rolnych w ha								
		0 - 1	1 - 2	2 - 5	5 - 10	10 - 15	15 - 20	20 - 30	30 - 50	50 i więcej

w tym GOSPODARSTWA INDYWIDUALNE (dok.)

w odsetkach

OGÓŁEM.....	100,0	3,7	3,7	7,9	23,8	22,2	16,0	13,2	6,8	2,8
Podregion łódzki.....	100,0	2,8	2,4	5,7	22,6	23,6	17,0	15,7	7,3	3,0
powiat brzeziński.....	100,0	1,5	0,8	3,4	16,5	19,6	19,1	19,3	13,7	6,2
powiat kutnowski.....	100,0	1,7	2,9	3,4	19,4	15,4	19,4	21,7	10,3	5,7
powiat łaski.....	100,0	#	1,8	4,1	28,2	24,3	16,5	15,8	7,8	1,3
powiat łęczycki.....	100,0	7,9	3,1	13,4	29,1	18,9	8,7	11,8	#	5,5
powiat łódzki wschodni.....	100,0	10,3	5,1	11,1	18,8	16,2	10,3	14,5	9,4	4,3
powiat pabianicki.....	100,0	1,6	#	3,5	18,6	25,5	21,7	21,1	6,9	0,6
powiat poddębicki.....	100,0	2,2	1,6	5,5	21,4	30,8	18,2	13,6	5,5	1,3
powiat sieradzki.....	100,0	3,2	3,5	9,6	31,5	18,2	13,4	12,7	5,7	2,2
powiat wieluński.....	100,0	4,8	2,9	5,7	21,9	17,1	20,0	18,1	6,7	2,9
powiat wierszowski.....	100,0	9,6	8,4	9,6	16,9	15,7	12,0	13,3	8,4	6,0
powiat zduńskowolski.....	100,0	3,1	3,4	5,5	25,5	26,9	15,9	11,7	4,5	3,4
powiat zgierski.....	100,0	#	4,5	2,7	15,2	32,1	18,8	15,2	5,4	4,5
Podregion piotrkowsko-skierniewicki....	100,0	4,3	4,8	10,0	26,0	21,1	15,1	9,8	6,3	2,6
powiat bełchatowski.....	100,0	#	9,6	14,4	19,2	20,2	13,5	13,5	6,7	1,9
powiat łowicki.....	100,0	3,1	3,1	8,0	21,3	19,6	23,3	13,9	6,8	0,9
powiat opoczyński.....	100,0	4,5	3,8	11,5	39,7	20,5	10,3	5,8	2,6	1,3
powiat pajęczański.....	100,0	3,3	5,3	7,3	33,3	25,3	9,3	8,0	4,0	4,0
powiat piotrkowski.....	100,0	3,4	2,7	8,8	23,5	20,1	18,7	12,6	7,5	2,7
powiat radomszczański.....	100,0	9,6	8,0	11,5	14,6	11,9	13,4	9,2	14,6	7,3
powiat rawski.....	100,0	2,3	3,2	8,4	32,2	29,9	15,1	5,8	2,6	0,6
powiat skierniewicki.....	100,0	#	2,3	7,7	34,4	24,9	14,0	8,1	4,1	3,6
powiat tomaszowski.....	100,0	4,5	5,1	14,2	22,7	22,2	10,8	11,9	6,3	2,3
powiat m. Piotrków Trybunalski.....	100,0	27,0	24,3	18,9	16,2	#	#	#	#	#
powiat m. Skierniewice.....	100,0	16,7	#	22,2	27,8	#	#	#	#	-
Podregion m. Łódź.....	100,0	16,5	22,0	28,4	15,6	4,6	4,6	4,6	#	2,8
powiat m. Łódź.....	100,0	16,5	22,0	28,4	15,6	4,6	4,6	4,6	#	2,8

**TABL. 9/16/. GOSPODARSTWA ROLNE WEDŁUG PROWADZONEJ DZIAŁALNOŚCI
GOSPODARCZEJ, PODREGIONÓW I POWIATÓW**

POWIATY	Ogółem	Gospodarstwa prowadzące działalność gospodarczą				Gospodarstwa nie prowadzące działalności gospodarczej
		razem	wyłącznie rolniczą	rolniczą i pozarolniczą	wyłącznie pozarolniczą	

OGÓLEM

w liczbach bezwzględnych

OGÓLEM.....	209679	172364	145944	20182	6238	37315
Podregion łódzki.....	93441	80875	68526	10010	2339	12566
powiat brzeziński.....	3759	3464	2861	533	70	295
powiat kutnowski.....	8834	8115	7051	952	112	719
powiat łaski.....	6545	5279	4455	608	216	1266
powiat łączycki.....	7536	7254	6409	786	59	282
powiat łódzki wschodni.....	5776	4464	3422	775	267	1312
powiat pabianicki.....	6688	4522	3315	725	482	2166
powiat poddębicki.....	6998	6576	5847	650	79	422
powiat sieradzki.....	14807	13898	12216	1555	127	909
powiat wieluński.....	10859	10170	8916	1146	108	689
powiat wierszowski.....	6286	5360	4598	633	129	926
powiat zduńskowolski.....	5382	4092	3417	432	243	1290
powiat zgierski.....	9971	7681	6019	1215	447	2290
Podregion piotrkowsko - skierniewicki.....	107036	86582	74775	9062	2745	20454
powiat bełchatowski.....	12218	8257	6962	804	491	3961
powiat łowicki.....	10920	9677	8615	894	168	1243
powiat opoczyński.....	12218	10279	9190	919	170	1939
powiat pajęczański.....	9534	7692	6705	746	241	1842
powiat piotrkowski.....	14806	13198	11737	1308	153	1608
powiat radomszczański.....	15671	11378	9492	1282	604	4293
powiat rawski.....	7550	6943	6017	790	136	607
powiat skierniewicki.....	7439	6741	6017	659	65	698
powiat tomaszowski.....	11890	9412	8018	1034	360	2478
powiat m. Piotrków Trybunalski.....	2362	1475	980	323	172	887
powiat m. Skierniewice.....	2428	1530	1042	303	185	898
Podregion m. Łódź.....	9202	4907	2643	1110	1154	4295
powiat m. Łódź.....	9202	4907	2643	1110	1154	4295

TABL. 9/16/. GOSPODARSTWA ROLNE WEDŁUG PROWADZONEJ DZIAŁALNOŚCI GOSPODARCZEJ, PODREGIONÓW I POWIATÓW (cd.)

POWIATY	Ogółem	Gospodarstwa prowadzące działalność gospodarczą				Gospodarstwa nie prowadzące działalności gospodarczej
		razem	wyłącznie rolniczą	rolniczą i pozarolniczą	wyłącznie pozarolniczą	

OGÓLEM (dok.)

w odsetkach

OGÓLEM.....	100,0	82,2	69,6	9,6	3,0	17,8
Podregion łódzki.....	100,0	86,6	73,3	10,7	2,5	13,4
powiat brzeziński.....	100,0	92,2	76,1	14,2	1,9	7,8
powiat kutnowski.....	100,0	91,9	79,8	10,8	1,3	8,1
powiat łaski.....	100,0	80,7	68,1	9,3	3,3	19,3
powiat łączycki.....	100,0	96,3	85,0	10,4	0,8	3,7
powiat łódzki wschodni.....	100,0	77,3	59,2	13,4	4,6	22,7
powiat pabianicki.....	100,0	67,6	49,6	10,8	7,2	32,4
powiat poddębicki.....	100,0	94,0	83,6	9,3	1,1	6,0
powiat sieradzki.....	100,0	93,9	82,5	10,5	0,9	6,1
powiat wieluński.....	100,0	93,7	82,1	10,6	1,0	6,3
powiat wierszowski.....	100,0	85,3	73,1	10,1	2,1	14,7
powiat zduńskowolski.....	100,0	76,0	63,5	8,0	4,5	24,0
powiat zgierski.....	100,0	77,0	60,4	12,2	4,5	23,0
Podregion piotrkowsko - skierniewicki.....	100,0	80,9	69,9	8,5	2,6	19,1
powiat bełchatowski.....	100,0	67,6	57,0	6,6	4,0	32,4
powiat łowicki.....	100,0	88,6	78,9	8,2	1,5	11,4
powiat opoczyński.....	100,0	84,1	75,2	7,5	1,4	15,9
powiat pajęczański.....	100,0	80,7	70,3	7,8	2,5	19,3
powiat piotrkowski.....	100,0	89,1	79,3	8,8	1,0	10,9
powiat radomszczański.....	100,0	72,6	60,6	8,2	3,9	27,4
powiat rawski.....	100,0	92,0	79,7	10,5	1,8	8,0
powiat skierniewicki.....	100,0	90,6	80,9	8,9	0,9	9,4
powiat tomaszowski.....	100,0	79,2	67,4	8,7	3,0	20,8
powiat m. Piotrków Trybunalski.....	100,0	62,4	41,5	13,7	7,3	37,6
powiat m. Skierniewice.....	100,0	63,0	42,9	12,5	7,6	37,0
Podregion m. Łódź.....	100,0	53,3	28,7	12,1	12,5	46,7
powiat m. Łódź.....	100,0	53,3	28,7	12,1	12,5	46,7

TABL. 9/16/. GOSPODARSTWA ROLNE WEDŁUG PROWADZONEJ DZIAŁALNOŚCI GOSPODARCZEJ, PODREGIONÓW I POWIATÓW (cd.)

POWIATY	Ogółem	Gospodarstwa prowadzące działalność gospodarczą				Gospodarstwa nie prowadzące działalności gospodarczej
		razem	wyłącznie rolniczą	rolniczą i pozarolniczą	wyłącznie pozarolniczą	

w tym GOSPODARSTWA INDYWIDUALNE

w liczbach bezwzględnych

OGÓLEM.....	209466	172166	145868	20079	6219	37300
Podregion łódzki.....	93345	80786	68480	9971	2335	12559
powiat brzeziński.....	3756	3461	2859	532	70	295
powiat kutnowski.....	8815	8098	7043	945	110	717
powiat łaski.....	6541	5275	4454	605	216	1266
powiat łączycki.....	7526	7244	6403	782	59	282
powiat łódzki wschodni.....	5772	4460	3419	774	267	1312
powiat pabianicki.....	6679	4513	3312	719	482	2166
powiat poddębicki.....	6997	6575	5846	650	79	422
powiat sieradzki.....	14797	13888	12209	1552	127	909
powiat wieluński.....	10851	10164	8914	1142	108	687
powiat wierszowski.....	6281	5356	4595	632	129	925
powiat zduńskowolski.....	5376	4087	3415	430	242	1289
powiat zgierski.....	9954	7665	6011	1208	446	2289
Podregion piotrkowski -						
skierniewicki.....	106945	86497	74756	9009	2732	20448
powiat bełchatowski.....	12209	8248	6961	798	489	3961
powiat łowicki.....	10906	9663	8611	885	167	1243
powiat opoczyński.....	12214	10275	9189	917	169	1939
powiat pajęczański.....	9526	7686	6705	740	241	1840
powiat piotrkowski.....	14797	13189	11732	1306	151	1608
powiat radomszczański.....	15649	11359	9487	1271	601	4290
powiat rawski.....	7546	6940	6017	787	136	606
powiat skierniewicki.....	7430	6732	6015	653	64	698
powiat tomaszowski.....	11884	9406	8018	1030	358	2478
powiat m. Piotrków						
Trybunalski.....	2358	1471	980	320	171	887
powiat m. Skierniewice.....	2426	1528	1041	302	185	898
Podregion m. Łódź.....	9176	4883	2632	1099	1152	4293
powiat m. Łódź.....	9176	4883	2632	1099	1152	4293

TABL. 9/16/. GOSPODARSTWA ROLNE WEDŁUG PROWADZONEJ DZIAŁALNOŚCI GOSPODARCZEJ, PODREGIONÓW I POWIATÓW (dok.)

POWIATY	Ogółem	Gospodarstwa prowadzące działalność gospodarczą				Gospodarstwa nie prowadzące działalności gospodarczej
		razem	wyłącznie rolniczą	rolniczą i pozarolniczą	wyłącznie pozarolniczą	

w tym GOSPODARSTWA INDYWIDUALNE (dok.)

w odsetkach

OGÓLEM.....	100,0	82,2	69,6	9,6	3,0	17,8
Podregion łódzki.....	100,0	86,5	73,4	10,7	2,5	13,5
powiat brzeziński.....	100,0	92,1	76,1	14,2	1,9	7,9
powiat kutnowski.....	100,0	91,9	79,9	10,7	1,2	8,1
powiat łaski.....	100,0	80,6	68,1	9,2	3,3	19,4
powiat łączycki.....	100,0	96,3	85,1	10,4	0,8	3,7
powiat łódzki wschodni.....	100,0	77,3	59,2	13,4	4,6	22,7
powiat pabianicki.....	100,0	67,6	49,6	10,8	7,2	32,4
powiat poddębicki.....	100,0	94,0	83,6	9,3	1,1	6,0
powiat sieradzki.....	100,0	93,9	82,5	10,5	0,9	6,1
powiat wieluński.....	100,0	93,7	82,1	10,5	1,0	6,3
powiat wierszowski.....	100,0	85,3	73,2	10,1	2,1	14,7
powiat zduńskowolski.....	100,0	76,0	63,5	8,0	4,5	24,0
powiat zgierski.....	100,0	77,0	60,4	12,1	4,5	23,0
Podregion piotrkowsko - skierniewicki.....	100,0	80,9	69,9	8,4	2,6	19,1
powiat bełchatowski.....	100,0	67,6	57,0	6,5	4,0	32,4
powiat łowicki.....	100,0	88,6	79,0	8,1	1,5	11,4
powiat opoczyński.....	100,0	84,1	75,2	7,5	1,4	15,9
powiat pajęczański.....	100,0	80,7	70,4	7,8	2,5	19,3
powiat piotrkowski.....	100,0	89,1	79,3	8,8	1,0	10,9
powiat radomszczański.....	100,0	72,6	60,6	8,1	3,8	27,4
powiat rawski.....	100,0	92,0	79,7	10,4	1,8	8,0
powiat skierniewicki.....	100,0	90,6	81,0	8,8	0,9	9,4
powiat tomaszowski.....	100,0	79,1	67,5	8,7	3,0	20,9
powiat m. Piotrków Trybunalski.....	100,0	62,4	41,6	13,6	7,3	37,6
powiat m. Skierniewice.....	100,0	63,0	42,9	12,4	7,6	37,0
Podregion m. Łódź.....	100,0	53,2	28,7	12,0	12,6	46,8
powiat m. Łódź.....	100,0	53,2	28,7	12,0	12,6	46,8

**TABL. 10/17/. GOSPODARSTWA ROLNE WEDŁUG PRZYCZYNY ZANIECHANIA
PROWADZENIA DZIAŁALNOŚCI ROLNICZEJ, PODREGIONÓW
I POWIATÓW**

POWIATY	Razem	Gospodarstwa, które zaniechały prowadzenia działalności rolniczej z przyczyn:						
		wyłącznie zdrowot- nych i rodzin- nych	wyłącznie ekono- micznych	wyłącznie innych	zdrowot- nych i rodzin- nych oraz ekono- micznych	zdrowot- nych i rodzin- nych oraz innych	ekono- micznych i innych	zdrowot- nych i rodzin- nych, ekono- micznych i innych

OGÓLEM

w liczbach bezwzględnych

OGÓLEM.....	43553	10131	15425	11277	3702	347	1768	903
Podregion łódzki.....	14905	3061	5510	4047	1254	115	635	283
powiat brzeziński.....	365	90	141	90	19	#	14	10
powiat kutnowski.....	831	211	298	220	53	8	34	7
powiat łaski.....	1482	303	583	365	152	9	55	15
powiat łęczycki.....	341	80	112	101	27	7	11	3
powiat łódzki wschodni.....	1579	240	627	364	186	20	97	45
powiat pabianicki.....	2648	462	774	993	211	29	114	65
powiat poddębicki.....	501	102	239	88	54	4	13	#
powiat sieradzki.....	1036	273	389	212	108	7	35	12
powiat wieluński.....	797	205	311	151	61	8	42	19
powiat wierszowski.....	1055	224	473	192	93	3	42	28
powiat zduńskowolski.....	1533	298	637	421	85	5	66	21
powiat zgierski.....	2737	573	926	850	205	14	112	57
Podregion piotrkowsko- skierniewicki.....	23199	5766	8532	5011	2196	193	981	520
powiat bełchatowski.....	4452	874	1633	1370	299	31	171	74
powiat łowicki.....	1411	337	557	266	121	13	65	52
powiat opoczyński.....	2109	695	647	331	276	14	61	85
powiat pajęczański.....	2083	568	956	260	191	8	67	33
powiat piotrkowski.....	1761	599	538	315	171	21	62	55
powiat radomszczański.....	4897	1243	1848	809	589	55	261	92
powiat rawski.....	743	142	319	165	61	4	40	12
powiat skierniewicki.....	763	208	287	156	71	#	18	21
powiat tomaszowski.....	2838	674	1013	592	298	25	161	75
powiat m. Piotrków Trybunalski.....	1059	228	282	437	56	14	32	10
powiat m. Skierniewice.....	1083	198	452	310	63	6	43	11
Podregion m. Łódź.....	5449	1304	1383	2219	252	39	152	100
powiat m. Łódź.....	5449	1304	1383	2219	252	39	152	100

**TABL. 10/17/. GOSPODARSTWA ROLNE WEDŁUG PRZYCZYNY ZANIECHANIA
PROWADZENIA DZIAŁALNOŚCI ROLNICZEJ, PODREGIONÓW
I POWIATÓW (cd.)**

POWIATY	Razem	Gospodarstwa, które zaniechały prowadzenia działalności rolniczej z przyczyn:						
		wyłącznie zdrowot- nych i rodzin- nych	wyłącznie ekono- micznych	wyłącznie innych	zdrowot- nych i rodzin- nych oraz ekono- micznych	zdrowot- nych i rodzin- nych oraz innych	ekono- micznych i innych	zdrowot- nych i rodzin- nych, ekono- micznych i innych
OGÓLEM (dok.) w odsetkach								
OGÓLEM.....	100,0	23,3	35,4	25,9	8,5	0,8	4,1	2,1
Podregion łódzki.....	100,0	20,5	37,0	27,2	8,4	0,8	4,3	1,9
powiat brzeziński.....	100,0	24,7	38,6	24,7	5,2	#	3,8	2,7
powiat kutnowski.....	100,0	25,4	35,9	26,5	6,4	1,0	4,1	0,8
powiat łaski.....	100,0	20,4	39,3	24,6	10,3	0,6	3,7	1,0
powiat łęczycki.....	100,0	23,5	32,8	29,6	7,9	2,1	3,2	0,9
powiat łódzki wschodni.....	100,0	15,2	39,7	23,1	11,8	1,3	6,1	2,8
powiat pabianicki.....	100,0	17,4	29,2	37,5	8,0	1,1	4,3	2,5
powiat poddębicki.....	100,0	20,4	47,7	17,6	10,8	0,8	2,6	#
powiat sieradzki.....	100,0	26,4	37,5	20,5	10,4	0,7	3,4	1,2
powiat wieluński.....	100,0	25,7	39,0	18,9	7,7	1,0	5,3	2,4
powiat wierszowski.....	100,0	21,2	44,8	18,2	8,8	0,3	4,0	2,7
powiat zduńskowolski.....	100,0	19,4	41,6	27,5	5,5	0,3	4,3	1,4
powiat zgierski.....	100,0	20,9	33,8	31,1	7,5	0,5	4,1	2,1
Podregion piotrkowsko- skierniewicki.....	100,0	24,9	36,8	21,6	9,5	0,8	4,2	2,2
powiat bełchatowski.....	100,0	19,6	36,7	30,8	6,7	0,7	3,8	1,7
powiat łowicki.....	100,0	23,9	39,5	18,9	8,6	0,9	4,6	3,7
powiat opoczyński.....	100,0	33,0	30,7	15,7	13,1	0,7	2,9	4,0
powiat pajęczański.....	100,0	27,3	45,9	12,5	9,2	0,4	3,2	1,6
powiat piotrkowski.....	100,0	34,0	30,6	17,9	9,7	1,2	3,5	3,1
powiat radomszczański.....	100,0	25,4	37,7	16,5	12,0	1,1	5,3	1,9
powiat rawski.....	100,0	19,1	42,9	22,2	8,2	0,5	5,4	1,6
powiat skierniewicki.....	100,0	27,3	37,6	20,4	9,3	#	2,4	2,8
powiat tomaszowski.....	100,0	23,7	35,7	20,9	10,5	0,9	5,7	2,6
powiat m. Piotrków Trybunalski.....	100,0	21,5	26,6	41,3	5,3	1,3	3,0	0,9
powiat m. Skierniewice.....	100,0	18,3	41,7	28,6	5,8	0,6	4,0	1,0
Podregion m. Łódź.....	100,0	23,9	25,4	40,7	4,6	0,7	2,8	1,8
powiat m. Łódź.....	100,0	23,9	25,4	40,7	4,6	0,7	2,8	1,8

TABL. 10/17/. GOSPODARSTWA ROLNE WEDŁUG PRZYCZYNY ZANIECHANIA PROWADZENIA DZIAŁALNOŚCI ROLNICZEJ, PODREGIONÓW I POWIATÓW (cd.)

POWIATY	Razem	Gospodarstwa, które zaniechały prowadzenia działalności rolniczej z przyczyn:						
		wyłącznie zdrowotnych i rodzinnych	wyłącznie ekonomicznych	wyłącznie innych	zdrowotnych i rodzinnych oraz ekonomicznych	zdrowotnych i rodzinnych oraz innych	ekonomicznych i innych	zdrowotnych i rodzinnych, ekonomicznych i innych

w tym GOSPODARSTWA INDYWIDUALNE

w liczbach bezwzględnych

OGÓLEM.....	43519	10130	15412	11261	3701	347	1765	903
Podregion łódzki.....	14894	3061	5504	4043	1254	115	634	283
powiat brzeziński.....	365	90	141	90	19	#	14	10
powiat kutnowski.....	827	211	298	217	53	8	33	7
powiat łaski.....	1482	303	583	365	152	9	55	15
powiat łęczycki.....	341	80	112	101	27	7	11	3
powiat łódzki wschodni.....	1579	240	627	364	186	20	97	45
powiat pabianicki.....	2648	462	774	993	211	29	114	65
powiat poddębicki.....	501	102	239	88	54	4	13	#
powiat sieradzki.....	1036	273	389	212	108	7	35	12
powiat wieluński.....	795	205	309	151	61	8	42	19
powiat wierszowski.....	1054	224	473	191	93	3	42	28
powiat zduńskowolski.....	1531	298	635	421	85	5	66	21
powiat zgierski.....	2735	573	924	850	205	14	112	57
Podregion piotrkowsko-skierniewicki.....	23180	5765	8525	5003	2195	193	979	520
powiat bełchatowski.....	4450	874	1632	1369	299	31	171	74
powiat łowicki.....	1410	337	557	265	121	13	65	52
powiat opoczyński.....	2108	695	647	330	276	14	61	85
powiat pajęczański.....	2081	568	954	260	191	8	67	33
powiat piotrkowski.....	1759	599	538	314	170	21	62	55
powiat radomszczański.....	4891	1242	1845	807	589	55	261	92
powiat rawski.....	742	142	319	165	61	4	39	12
powiat skierniewicki.....	762	208	286	156	71	#	18	21
powiat tomaszowski.....	2836	674	1013	591	298	25	160	75
powiat m. Piotrków Trybunalski.....	1058	228	282	436	56	14	32	10
powiat m. Skierniewice.....	1083	198	452	310	63	6	43	11
Podregion m. Łódź.....	5445	1304	1383	2215	252	39	152	100
powiat m. Łódź.....	5445	1304	1383	2215	252	39	152	100

TABL. 10/17/. GOSPODARSTWA ROLNE WEDŁUG PRZYCZYNY ZANIECHANIA PROWADZENIA DZIAŁALNOŚCI ROLNICZEJ, PODREGIONÓW I POWIATÓW (dok.)

POWIATY	Razem	Gospodarstwa, które zaniechały prowadzenia działalności rolniczej z przyczyn:						
		wyłącznie zdrowotnych i rodzinnych	wyłącznie ekonomicznych	wyłącznie innych	zdrowotnych i rodzinnych oraz ekonomicznych	zdrowotnych i rodzinnych oraz innych	ekonomicznych i innych	zdrowotnych i rodzinnych, ekonomicznych i innych

w tym GOSPODARSTWA INDYWIDUALNE (dok.)

w odsetkach

OGÓLEM.....	100,0	23,3	35,4	25,9	8,5	0,8	4,1	2,1
Podregion łódzki.....	100,0	20,6	37,0	27,1	8,4	0,8	4,3	1,9
powiat brzeziński.....	100,0	24,7	38,6	24,7	5,2	#	3,8	2,7
powiat kutnowski.....	100,0	25,5	36,0	26,2	6,4	1,0	4,0	0,8
powiat łaski.....	100,0	20,4	39,3	24,6	10,3	0,6	3,7	1,0
powiat łęczycki.....	100,0	23,5	32,8	29,6	7,9	2,1	3,2	0,9
powiat łódzki wschodni.....	100,0	15,2	39,7	23,1	11,8	1,3	6,1	2,8
powiat pabianicki.....	100,0	17,4	29,2	37,5	8,0	1,1	4,3	2,5
powiat poddębicki.....	100,0	20,4	47,7	17,6	10,8	0,8	2,6	0,2
powiat sieradzki.....	100,0	26,4	37,5	20,5	10,4	0,7	3,4	1,2
powiat wieluński.....	100,0	25,8	38,9	19,0	7,7	1,0	5,3	2,4
powiat wierszowski.....	100,0	21,3	44,9	18,1	8,8	0,3	4,0	2,7
powiat zduńskowolski.....	100,0	19,5	41,5	27,5	5,6	0,3	4,3	1,4
powiat zgierski.....	100,0	21,0	33,8	31,1	7,5	0,5	4,1	2,1
Podregion piotrkowsko-skierniewicki.....	100,0	24,9	36,8	21,6	9,5	0,8	4,2	2,2
powiat bełchatowski.....	100,0	19,6	36,7	30,8	6,7	0,7	3,8	1,7
powiat łowicki.....	100,0	23,9	39,5	18,8	8,6	0,9	4,6	3,7
powiat opoczyński.....	100,0	33,0	30,7	15,7	13,1	0,7	2,9	4,0
powiat pajęczański.....	100,0	27,3	45,8	12,5	9,2	0,4	3,2	1,6
powiat piotrkowski.....	100,0	34,1	30,6	17,9	9,7	1,2	3,5	3,1
powiat radomszczański.....	100,0	25,4	37,7	16,5	12,0	1,1	5,3	1,9
powiat rawski.....	100,0	19,1	43,0	22,2	8,2	0,5	5,3	1,6
powiat skierniewicki.....	100,0	27,3	37,5	20,5	9,3	#	2,4	2,8
powiat tomaszowski.....	100,0	23,8	35,7	20,8	10,5	0,9	5,6	2,6
powiat m. Piotrków Trybunalski.....	100,0	21,6	26,7	41,2	5,3	1,3	3,0	0,9
powiat m. Skierniewice.....	100,0	18,3	41,7	28,6	5,8	0,6	4,0	1,0
Podregion m. Łódź.....	100,0	23,9	25,4	40,7	4,6	0,7	2,8	1,8
powiat m. Łódź.....	100,0	23,9	25,4	40,7	4,6	0,7	2,8	1,8

TABL. 11/18/. GOSPODARSTWA INDYWIDUALNE^{a/} WEDŁUG DOCHODÓW GOSPODARSTW DOMOWYCH, PODREGIONÓW I POWIATÓW

POWIATY	Ogółem	Gospodarstwa domowe o dochodach przekraczających 50% dochodów ogółem z:							Gospodarstwa domowe pozostałe
		działalności rolniczej	działalności rolniczej i pracy najemnej	pracy najemnej	pracy najemnej i działalności rolniczej	działalności pozarolniczej	emerytury i renty	niezarobkowych źródeł utrzymania ^{b/}	
W liczbach bezwzględnych									
OGÓLEM.....	209441	57277	2877	54621	6355	12619	53197	8440	14055
Podregion łódzki.....	93332	31133	1528	21267	2875	5635	20954	3384	6556
powiat brzeziński.....	3752	1332	52	820	123	282	740	143	260
powiat kutnowski.....	8814	3772	111	1804	184	391	1789	283	480
powiat łaski.....	6541	1475	88	1700	233	373	1960	254	458
powiat łęczycki.....	7525	4628	94	966	119	219	973	124	402
powiat łódzki wschodni....	5771	1326	55	1530	147	573	1386	270	484
powiat pabianicki.....	6678	1286	54	1838	79	754	1726	489	452
powiat poddębicki.....	6997	3027	152	1256	216	308	1352	143	543
powiat sieradzki.....	14797	6047	339	2823	489	686	3020	313	1080
powiat wieluński.....	10851	3074	299	2696	607	535	2499	263	878
powiat wierszowski.....	6281	1515	126	1864	291	324	1449	195	517
powiat zduńskowolski.....	5376	878	49	1587	167	333	1747	229	386
powiat zgierski.....	9949	2773	109	2383	220	857	2313	678	616
Podregion piotrkowsko-									
skierniewicki.....	106936	25548	1326	30175	3416	5381	30048	4126	6916
powiat bełchatowski.....	12208	1616	73	5233	248	647	3251	556	584
powiat łowicki.....	10904	4736	236	2336	388	414	1962	197	635
powiat opoczyński.....	12212	2006	102	3158	479	401	4663	592	811
powiat pajęczański.....	9526	1585	115	3019	413	498	2931	344	621
powiat piotrkowski.....	14796	4463	216	3564	491	564	3922	523	1053
powiat radomszczański....	15649	2869	157	4149	382	924	5380	760	1028
powiat rawski.....	7546	3259	85	1565	241	369	1340	169	518
powiat skierniewicki.....	7429	2073	191	2019	375	236	1801	155	579
powiat tomaszowski.....	11883	2629	148	3074	322	767	3570	595	778
powiat m. Piotrków									
Trybunalski.....	2357	175	#	939	37	296	586	158	165
powiat m. Skierniewice....	2426	137	#	1119	40	265	642	77	144
Podregion m. Łódź.....	9173	596	23	3179	64	1603	2195	930	583
powiat m. Łódź.....	9173	596	23	3179	64	1603	2195	930	583

^{a/} Bez spółek cywilnych. ^{b/} Poza emeryturą i rentą.

TABL. 11/18/. GOSPODARSTWA INDYWIDUALNE^{a/} WEDŁUG DOCHODÓW GOSPODARSTW DOMOWYCH, PODREGIONÓW I POWIATÓW (dok.)

POWIATY	Ogółem	Gospodarstwa domowe o dochodach przekraczających 50% dochodów ogółem z:							Gospodarstwa domowe pozostałe
		działalności rolniczej	działalności rolniczej i pracy najemnej	pracy najemnej	pracy najemnej i działalności rolniczej	działalności pozarolniczej	emerytury i renty	niezarobkowych źródeł utrzymania ^{b/}	

W odsetkach

OGÓLEM.....	100,0	27,3	1,4	26,1	3,0	6,0	25,4	4,0	6,7
Podregion łódzki.....	100,0	33,4	1,6	22,8	3,1	6,0	22,5	3,6	7,0
powiat brzeziński.....	100,0	35,5	1,4	21,9	3,3	7,5	19,7	3,8	6,9
powiat kutnowski.....	100,0	42,8	1,3	20,5	2,1	4,4	20,3	3,2	5,4
powiat łaski.....	100,0	22,6	1,3	26,0	3,6	5,7	30,0	3,9	7,0
powiat łęczycki.....	100,0	61,5	1,2	12,8	1,6	2,9	12,9	1,6	5,3
powiat łódzki wschodni....	100,0	23,0	1,0	26,5	2,5	9,9	24,0	4,7	8,4
powiat pabianicki.....	100,0	19,3	0,8	27,5	1,2	11,3	25,8	7,3	6,8
powiat poddębicki.....	100,0	43,3	2,2	18,0	3,1	4,4	19,3	2,0	7,8
powiat sieradzki.....	100,0	40,9	2,3	19,1	3,3	4,6	20,4	2,1	7,3
powiat wieluński.....	100,0	28,3	2,8	24,8	5,6	4,9	23,0	2,4	8,1
powiat wierszowski.....	100,0	24,1	2,0	29,7	4,6	5,2	23,1	3,1	8,2
powiat zduńskowolski.....	100,0	16,3	0,9	29,5	3,1	6,2	32,5	4,3	7,2
powiat zgierski.....	100,0	27,9	1,1	24,0	2,2	8,6	23,2	6,8	6,2
Podregion piotrkowsko-									
skierniewicki.....	100,0	23,9	1,2	28,2	3,2	5,0	28,1	3,9	6,5
powiat bełchatowski.....	100,0	13,2	0,6	42,9	2,0	5,3	26,6	4,6	4,8
powiat łowicki.....	100,0	43,4	2,2	21,4	3,6	3,8	18,0	1,8	5,8
powiat opoczyński.....	100,0	16,4	0,8	25,9	3,9	3,3	38,2	4,8	6,6
powiat pajęczański.....	100,0	16,6	1,2	31,7	4,3	5,2	30,8	3,6	6,5
powiat piotrkowski.....	100,0	30,2	1,5	24,1	3,3	3,8	26,5	3,5	7,1
powiat radomszczański.....	100,0	18,3	1,0	26,5	2,4	5,9	34,4	4,9	6,6
powiat rawski.....	100,0	43,2	1,1	20,7	3,2	4,9	17,8	2,2	6,9
powiat skierniewicki.....	100,0	27,9	2,6	27,2	5,0	3,2	24,2	2,1	7,8
powiat tomaszowski.....	100,0	22,1	1,2	25,9	2,7	6,5	30,0	5,0	6,5
powiat m. Piotrków									
Trybunalski.....	100,0	7,4	#	39,8	1,6	12,6	24,9	6,7	7,0
powiat m. Skierniewice....	100,0	5,6	#	46,1	1,6	10,9	26,5	3,2	5,9
Podregion m. Łódź.....	100,0	6,5	0,3	34,7	0,7	17,5	23,9	10,1	6,4
powiat m. Łódź.....	100,0	6,5	0,3	34,7	0,7	17,5	23,9	10,1	6,4

^{a/} Bez spółek cywilnych. ^{b/} Poza emeryturą i rentą.